

令和4年度 第4回 香取市長定例記者会見

日時：令和5年 2月14日（火）

午後1時30分～

場所：香取市役所 全員協議会室（7階）

次 第

1 開 会

2 市長あいさつ

3 議案の説明

- ・令和5年度当初予算（案）等について（経営企画部長）
- ・その他議案について（総務部長）

～ 質疑 ～

4 行政情報・イベント情報についての説明

- ・「東京情報大学・香取市 地域連携フォーラム2022」（市民協働課）
- ・行事予定のお知らせ（秘書広報課）

～ 質疑 ～

5 その他

6 物産PR

- ・香取の逸品「いそべ耕業の雑穀米」（農政課）

7 閉 会

令和5年3月香取市議会定例会会期日程表（予定）

日次	月 日	曜	時 間	場 所	会 議 別	主 な 会 議 内 容
1	2月20日	月	午後1時	議 場	本会議	諸般の報告 1 会議録署名議員の指名 2 会期の決定 3 議案第1号～第38号、諮問第1号 報告第1号、第2号 (提案理由説明・報告) 4 議案第1号～第12号 (質疑 予算審査特別委員会設置付託) 5 議案第13号～第17号 (質疑・討論・採決) 6 議案第18号～第36号 (質疑 各常任委員会付託)
2	21日	火				休 会
3	22日	水				休 会
4	23日	木				休 会 (天皇誕生日)
5	24日	金				休 会
6	25日	土				休 会
7	26日	日				休 会
8	27日	月				休 会
9	28日	火				休 会
10	3月 1日	水	午前10時	議 場	本会議	1 市政に関する一般質問
11	2日	木	午前10時	議 場	本会議	1 市政に関する一般質問
12	3日	金	午前10時	議 場	本会議	1 市政に関する一般質問
13	4日	土				休 会
14	5日	日				休 会
15	6日	月	午前10時	委員会室	委員会	予算審査特別委員会
16	7日	火	午前10時	委員会室	委員会	予算審査特別委員会
17	8日	水	午前10時	委員会室	委員会	予算審査特別委員会
18	9日	木	午前10時	委員会室	委員会	総務企画常任委員会
			午後1時	委員会室	委員会	生活経済建設常任委員会
			午後2時	委員会室	委員会	福祉教育常任委員会
19	10日	金				休 会
20	11日	土				休 会
21	12日	日				休 会
22	13日	月				休 会
23	14日	火				休 会
24	15日	水				休 会
25	16日	木				休 会
26	17日	金	午後1時	議 場	本会議	1 議案第1号～第12号 (予算審査特別委員長報告 質疑・討論・採決) 2 議案第18号～第36号 (各常任委員長報告 質疑・討論・採決) 3 議案第37号、第38号 (採決) 4 諮問第1号 (採決)

令和5年3月香取市議会定例会付議事件一覧

【予算案件】 17件

- 1 令和5年度香取市一般会計予算
- 2 令和5年度香取市国民健康保険事業特別会計予算
- 3 令和5年度香取市介護保険事業特別会計予算
- 4 令和5年度香取市観光事業特別会計予算
- 5 令和5年度香取市土地取得事業特別会計予算
- 6 令和5年度香取市後期高齢者医療事業特別会計予算
- 7 令和5年度香取市太陽光発電事業特別会計予算
- 8 令和5年度香取市病院事業債管理特別会計予算
- 9 令和5年度香取市水道事業会計予算
- 10 令和5年度香取市簡易水道事業会計予算
- 11 令和5年度香取市公共下水道事業会計予算
- 12 令和5年度香取市農業集落排水事業会計予算
- 13 令和4年度香取市一般会計補正予算（第8号）【先議】
- 14 令和4年度香取市国民健康保険事業特別会計補正予算（第2号）【先議】
- 15 令和4年度香取市介護保険事業特別会計補正予算（第3号）【先議】
- 16 令和4年度香取市水道事業会計補正予算（第3号）【先議】
- 17 令和4年度香取市公共下水道事業会計補正予算（第2号）【先議】

【条例案件】 14件

- 1 香取市過疎地域における固定資産税の課税免除に関する条例の制定について
- 2 香取市行政組織条例の一部を改正する条例の制定について
- 3 香取市情報公開条例の一部を改正する条例の制定について
- 4 香取市特別職の職員の給与並びに旅費及び費用弁償に関する条例の一部を改正する条例の制定について
- 5 香取市教育支援委員会条例の一部を改正する条例の制定について

- 6 伊能忠敬記念館の設置及び管理に関する条例の一部を改正する条例の制定について
- 7 香取市児童遊園の設置に関する条例の一部を改正する条例の制定について
- 8 香取市国民健康保険条例の一部を改正する条例の制定について
- 9 香取市企業立地促進条例及び香取市宿泊施設誘致条例の一部を改正する条例の制定について
- 10 香取市子ども・子育て会議条例の一部を改正する条例の制定について
- 11 香取市職員の給与に関する条例の一部を改正する条例の一部を改正する条例の制定について
- 12 香取市特定教育・保育施設及び特定地域型保育事業の運営に関する基準を定める条例の一部を改正する条例の制定について
- 13 香取市家庭的保育事業等の設備及び運営に関する基準を定める条例の一部を改正する条例の制定について
- 14 香取市放課後児童健全育成事業の設備及び運営に関する基準を定める条例の一部を改正する条例の制定について

【指定管理者指定案件】 2件

- 1 指定管理者の指定について（香取市小見川社会福祉センター）
- 2 指定管理者の指定について（佐原駅北駐車場）

【契約案件】 2件

- 1 工事請負契約の締結について（香取市280MHz帯デジタル防災無線システム整備工事）
- 2 工事請負契約の締結について（香取市立小見川中央小学校屋内運動場長寿命化改修工事）

【市道案件】 1件

- 1 市道路線の認定及び廃止について

【人事案件】 3件

- 1 監査委員の選任について
- 2 教育委員会の委員の任命について
- 3 人権擁護委員の候補者の推薦について

【報告案件】 2件

- 1 専決処分の報告について
(専決処分第8号 損害賠償の額を定めることについて)
- 2 専決処分の報告について
(専決処分第9号 損害賠償の額を定めることについて)

令和5年度当初予算（案）

1. 当初予算総括表

(1) 会計別予算額

(単位：千円、%)

区 分		令和5年度	令和4年度	増減額	増減率
一 般 会 計		35,040,000	35,250,000	△ 210,000	△ 0.6
特 別 会 計	国民健康保険事業	9,556,000	9,600,000	△ 44,000	△ 0.5
	介護保険事業	7,918,000	7,783,000	135,000	1.7
	観光事業	172,000	173,000	△ 1,000	△ 0.6
	土地取得事業	100	100	-	-
	後期高齢者医療事業	1,187,000	1,139,000	48,000	4.2
	太陽光発電事業	225,000	230,000	△ 5,000	△ 2.2
	病院事業債管理	444,000	445,000	△ 1,000	△ 0.2
	計	19,502,100	19,370,100	132,000	0.7
公 営 企 業 会 計	水道事業	5,750,136	4,371,838	1,378,298	31.5
	簡易水道事業	298,108	282,892	15,216	5.4
	公共下水道事業	2,981,571	3,020,079	△ 38,508	△ 1.3
	農業集落排水事業	351,163	356,048	△ 4,885	△ 1.4
	計	9,380,978	8,030,857	1,350,121	16.8
合 計		63,923,078	62,650,957	1,272,121	2.0

(2) 当初予算規模の推移

(単位：千円、%)

区分	令和元年度	令和2年度	令和3年度	令和4年度	令和5年度
一般会計	31,430,000	32,120,000	32,620,000	35,250,000	35,040,000
伸び率	△ 11.9	2.2	1.6	8.1	△ 0.6
特別会計等	23,744,314	29,812,701	30,239,852	27,400,957	28,883,078
伸び率	△ 7.0	25.6	1.4	△ 9.4	5.4
合計	55,174,314	61,932,701	62,859,852	62,650,957	63,923,078
伸び率	△ 9.8	12.2	1.5	△ 0.3	2.0

(3) 一般財源の推移

(単位：千円、%)

区分	令和元年度	令和2年度	令和3年度	令和4年度	令和5年度
市税	8,651,819	8,505,653	7,995,105	8,540,919	8,747,030
伸び率	4.5	△ 1.7	△ 6.0	6.8	2.4
地方交付税	7,893,000	8,286,000	7,649,000	8,960,000	8,978,000
伸び率	0.7	5.0	△ 7.7	17.1	0.2
臨時財政対策債	887,000	859,000	1,652,000	394,000	187,000
伸び率	△ 20.8	△ 3.2	92.3	△ 76.2	△ 52.5
交付金等	2,115,000	2,265,000	2,511,001	2,463,000	2,679,000
伸び率	△ 0.1	7.1	10.9	△ 1.9	8.8
合計	19,546,819	19,915,653	19,807,106	20,357,919	20,591,030
伸び率	1.0	1.9	△ 0.5	2.8	1.1

※交付金等は、2款地方譲与税から10款地方特例交付金、12款交通安全対策特別交付金の計

(4) 基金の状況

(単位：千円)

区分	令和元年度	令和2年度	令和3年度	令和4年度 (見込)	令和5年度 (見込)
総額	15,979,012	16,109,752	16,786,601	17,756,890	16,016,505
うち財政調整基金	6,161,416	6,167,222	6,774,946	6,880,571	5,927,167
うち地域振興基金	3,450,000	3,450,000	3,450,000	3,450,000	3,450,000
うち公共施設整備基金	2,030,843	1,833,128	1,659,154	1,483,508	1,422,839

(5) 市債残高の推移

(単位：千円)

区分	令和元年度	令和2年度	令和3年度	令和4年度 (見込)	令和5年度 (見込)
一般会計	42,816,511	41,265,002	39,380,541	40,284,367	40,058,606
観光事業	1,507,521	1,456,946	1,357,099	1,249,255	1,141,392
太陽光発電事業	868,626	780,500	692,179	603,663	514,950
病院事業	6,006,275	6,350,573	6,397,808	6,079,475	5,742,548
水道事業	6,973,458	6,965,284	7,059,704	7,459,537	8,086,655
簡易水道事業	794,284	759,049	698,287	641,189	590,629
公共下水道事業	6,827,420	6,525,531	6,133,204	5,848,764	5,827,499
農業集落排水事業	614,270	553,259	491,288	428,990	399,041
合計	66,408,365	64,656,144	62,210,110	62,595,240	62,361,320
うち合併特例債	21,421,449	20,490,197	19,563,380	19,047,449	18,406,716
うち臨時財政対策債	15,123,973	14,716,012	14,312,012	13,227,801	12,003,903
うち過疎対策事業債				2,729,900	3,701,800

※ 病院事業の令和元年度から令和3年度までは公営企業会計の残高
農業集落排水事業・公共下水道事業の令和元年度は、特別会計としての残高

(6) 特別会計等への繰出金、負担金・出資金

(単位：千円、%)

区分	当初予算規模	令和5年度 繰出金等	令和4年度 繰出金等	増減額	増減率
国民健康保険事業	9,556,000	543,680	557,769	△ 14,089	△ 2.5
介護保険事業	7,918,000	1,224,287	1,209,596	14,691	1.2
観光事業	172,000	172,000	173,000	△ 1,000	△ 0.6
土地取得事業	100	-	-	-	-
後期高齢者医療事業	1,187,000	269,901	260,259	9,642	3.7
太陽光発電事業	225,000	-	-	-	-
病院事業債管理	444,000	-	-	-	-
水道事業	5,750,136	1,407,192	689,843	717,349	104.0
簡易水道事業	298,108	94,047	88,719	5,328	6.0
病院事業		583,869	608,108	△ 24,239	△ 4.0
公共下水道事業	2,981,571	685,120	628,867	56,253	8.9
農業集落排水事業	351,163	119,183	125,767	△ 6,584	△ 5.2
合計	28,883,078	5,099,279	4,341,928	757,351	17.4

※ 病院事業は、令和4年度は独立行政法人会計

2. 一般会計予算

(1) 歳入

(単位：千円、%)

款	令和5年度		令和4年度		比較	
	予算額	構成比	予算額	構成比	増減額	増減率
1 市 税	8,747,030	24.96	8,540,919	24.23	206,111	2.4
2 地 方 譲 与 税	377,000	1.08	389,000	1.10	△ 12,000	△ 3.1
3 利 子 割 交 付 金	3,000	0.01	4,000	0.01	△ 1,000	△ 25.0
4 配 当 割 交 付 金	51,000	0.14	38,000	0.11	13,000	34.2
5 株 式 等 譲 渡 所 得 割 交 付 金	42,000	0.12	28,000	0.08	14,000	50.0
6 法 人 事 業 税 交 付 金	140,000	0.40	84,000	0.24	56,000	66.7
7 地 方 消 費 税 交 付 金	1,820,000	5.19	1,683,000	4.77	137,000	8.1
8 ゴルフ場利用税交付金	137,000	0.39	138,000	0.39	△ 1,000	△ 0.7
9 環 境 性 能 割 交 付 金	57,000	0.16	55,000	0.16	2,000	3.6
10 地 方 特 例 交 付 金	43,000	0.12	35,000	0.10	8,000	22.9
11 地 方 交 付 税	8,978,000	25.62	8,960,000	25.42	18,000	0.2
12 交 通 安 全 対 策 特 別 交 付 金	9,000	0.03	9,000	0.03	-	-
13 分 担 金 及 び 負 担 金	87,581	0.25	103,422	0.29	△ 15,841	△ 15.3
14 使 用 料 及 び 手 数 料	256,108	0.73	243,326	0.69	12,782	5.3
15 国 庫 支 出 金	4,151,096	11.85	4,497,731	12.76	△ 346,635	△ 7.7
16 県 支 出 金	2,760,435	7.88	2,700,588	7.66	59,847	2.2
17 財 産 収 入	122,507	0.35	83,033	0.24	39,474	47.5
18 寄 附 金	450,000	1.28	300,000	0.85	150,000	50.0
19 繰 入 金	1,769,078	5.05	1,727,505	4.90	41,573	2.4
20 繰 越 金	500,000	1.43	500,000	1.42	-	-
21 諸 収 入	738,365	2.11	846,676	2.40	△ 108,311	△ 12.8
22 市 債	3,800,800	10.85	4,283,800	12.15	△ 483,000	△ 11.3
合 計	35,040,000	100.00	35,250,000	100.00	△ 210,000	△ 0.6

- ・市税、地方消費税交付金、寄附金は、決算見込み等を考慮し積算した結果、増加
- ・国庫支出金、市債は、佐原駅周辺地区活性化拠点整備事業など大型建設事業の完了により減少

【市税内訳】

項 目	令和5年度		令和4年度		比較	
	予算額	構成比	予算額	構成比	増減額	増減率
1 市 民 税	3,694,360	42.24	3,570,074	41.80	124,286	3.5
市民税（個人）	3,322,237	37.98	3,205,131	37.53	117,106	3.7
市民税（法人）	372,123	4.26	364,943	4.27	7,180	2.0
2 固 定 資 産 税	4,074,818	46.59	4,008,219	46.93	66,599	1.7
固定資産税	4,071,523	46.55	4,004,848	46.89	66,675	1.7
国有資産等市町村交付金	3,295	0.04	3,371	0.04	△ 76	△ 2.3
3 軽 自 動 車 税	289,092	3.30	284,165	3.33	4,927	1.7
種 別 割	272,438	3.11	266,617	3.12	5,821	2.2
環 境 性 能 割	16,654	0.19	17,548	0.21	△ 894	△ 5.1
4 市 た ば こ 税	484,636	5.54	480,443	5.62	4,193	0.9
5 都 市 計 画 税	204,124	2.33	198,018	2.32	6,106	3.1
合 計	8,747,030	100.00	8,540,919	100.00	206,111	2.4

(2) 歳出

(単位：千円、%)

款	令和5年度		令和4年度		比較	
	予算額	構成比	予算額	構成比	増減額	増減率
1 議会費	229,683	0.65	228,762	0.65	921	0.4
2 総務費	4,667,246	13.32	6,168,409	17.50	△ 1,501,163	△ 24.3
3 民生費	11,711,153	33.42	11,694,133	33.17	17,020	0.1
4 衛生費	4,314,591	12.31	3,244,263	9.20	1,070,328	33.0
5 労働費	9,150	0.03	9,489	0.03	△ 339	△ 3.6
6 農林水産業費	1,585,811	4.53	1,633,935	4.64	△ 48,124	△ 2.9
7 商工費	758,827	2.17	736,405	2.09	22,422	3.0
8 土木費	2,102,213	6.00	2,724,546	7.73	△ 622,333	△ 22.8
9 消防費	2,831,256	8.08	1,872,180	5.31	959,076	51.2
10 教育費	2,578,537	7.36	2,760,924	7.83	△ 182,387	△ 6.6
11 公債費	4,201,533	11.99	4,126,954	11.71	74,579	1.8
12 予備費	50,000	0.14	50,000	0.14	-	-
合計	35,040,000	100.00	35,250,000	100.00	△ 210,000	△ 0.6

- ・総務費は、佐原駅周辺地区活性化拠点整備事業により減少
- ・衛生費は、上水道事業(水道施設統廃合事業)により増加
- ・消防費は、防災行政無線更新事業により増加

【性質別内訳】

(単位：千円、%)

区分	令和5年度		令和4年度		比較		
	予算額	構成比	予算額	構成比	増減額	増減率	
義務的経費	人件費	5,178,353	14.78	5,270,027	15.04	△ 91,674	△ 1.7
	扶助費	6,578,948	18.78	6,449,273	18.41	129,675	2.0
	公債費	4,201,533	11.99	4,126,954	11.78	74,579	1.8
	計	15,958,834	45.55	15,846,254	45.23	112,580	0.7
物件費	4,242,946	12.11	3,773,995	10.77	468,951	12.4	
維持補修費	205,043	0.58	148,413	0.42	56,630	38.2	
補助費等	6,060,001	17.29	5,564,910	15.88	495,091	8.9	
積立金	548,999	1.57	393,702	1.12	155,297	39.4	
投資・出資・貸付金	1,781,113	5.08	1,019,479	2.91	761,634	74.7	
繰出金	3,121,417	8.91	3,124,663	8.92	△ 3,246	△ 0.1	
投資的経費	3,071,647	8.77	5,328,584	15.20	△ 2,256,937	△ 42.4	
予備費	50,000	0.14	50,000	0.14	-	-	
合計	35,040,000	100.00	35,250,000	100.59	△ 210,000	△ 0.6	

- ・義務的経費は、職員数の減等により人件費は減少となるが、佐原保育所の民営化や障害者自立支援給付事業などで扶助費が増加となる。
- ・電気料金等物価高騰の影響により、物件費や一部事務組合負担金を含む補助費等が増加し、投資的経費では佐原駅周辺地区活性化拠点整備事業等の大型事業の完了などで減少となる。

(3) 一般会計予算(案)における主要事業 (☆:新規 ○:拡充)

- 1 広報広聴費 4,346万7千円 【秘書広報課】
 - ☆・AIチャットボットの導入 203万5千円
 - ・市ホームページリニューアル等 2,318万4千円
- 2 シティプロモーション事業 588万3千円 【秘書広報課】
 - ☆・地域おこし協力隊1人 480万円
 - ☆・シティプロモーション業務支援委託 108万3千円
- 3 庁舎改修事業 1億6,143万6千円 【財政課】
 - ☆・LED照明設置工事及び空調熱源改修工事 1億237万6千円
- 4 ふるさと香取応援寄附金事業 6億9,937万7千円 【企画政策課】
 - ・寄附金の積立 4億5,000万円、返礼品 1億3,500万円、収納代行手数料等
- 5 移住・定住促進事業 2,006万8千円 【企画政策課】
 - ・地域おこし協力隊3人 1,440万円
 - ☆・UIJターン企業・就業者等創出事業移住支援金 300万円
- 6 公共交通施策推進事業 659万9千円 【企画政策課】
 - ・香取市公共交通計画策定(公共交通協議会補助金) 545万円
- 7 重層的支援体制整備事業 2,927万9千円 【社会福祉課】
 - ☆・多機関協働事業等委託 1,466万9千円
(複雑・複合化した支援ニーズに対応する包括的な支援体制を構築)
- 8 国民健康保険事業特別会計・後期高齢者医療事業特別会計 【市民課】
 - ・短期人間ドック補助金(単価2万円→3万円に増額)
国民健康保険事業分 1,950万円
後期高齢者医療事業分 450万円
- 9 介護人材確保対策事業 150万円 【高齢者福祉課】
 - ☆・介護人材確保対策事業補助 150万円
- 10 子ども医療費助成事業 1億6,865万8千円 【子育て支援課】
 - ・子ども医療対策事業扶助 1億6,321万4千円
通院6回以降、入院1日以降の無償化
高校生までの現物給付
- 11 子育て創生事業 900万円 【子育て支援課】
 - ☆・結婚新生活支援補助金 900万円
- 12 出産・子育て応援事業 3,015万5千円 【子育て支援課】
 - ☆・出産・子育て応援給付金 3,000万円
(妊娠届出時5万円×290件)
(出生届出時5万円×310件)

- 13 **幼保一元化施設整備事業 2億8,664万6千円 【子育て支援課】**
 ・認定こども園整備事業補助金（佐原グレイスこども園創設事業） ※過疎債活用
 2億8,664万6千円
- 14 **予防接種事業 1億6,018万円 【健康づくり課】**
 ☆・妊婦、子ども（生後6か月～中学3年生）インフルエンザ予防接種
 1,221万1千円
- 15 **上水道事業 14億719万2千円 【財政課】**
 ○・水道施設統廃合事業出資金 10億9,721万8千円
 （参考 水道事業における継続費）115億3,938万2千円
 ・小見川浄水場更新事業 98億221万9千円（R4～R10）
 ・山田配水場築造事業 8億8,401万3千円（R3～R5）
 ・山田ポンプ場築造事業 8億5,315万円（R3～R5）
- 16 **米政策改革事業 2億9,220万円 【農政課】**
 ○・自給力向上団地化奨励金 850万円
 （WCSの単価5ha以上団地化0,500円→1,000円）
 （WCSの単価20ha以上団地化1,500円→2,000円）
 ○・飼料用米出荷奨励金 1億6,200万円
 （飼料用米生産者への10aあたり9,000円の奨励金）
- 17 **園芸農産振興対策事業 2億4,723万5千円 【農政課】**
 ・輝け！ちばの園芸次世代産地整備支援事業補助金 4,782万3千円
 ☆（新たに市の単独補助分5%を上乗せ）
- 18 **水の郷さわら管理運営費 1億1,305万9千円 【商工観光課】**
 ☆・第2期佐原広域交流拠点事業者選定業務委託料 2,500万円
 （債務負担行為設定 令和6年度500万円）
- 19 **道路維持事業・道路新設改良事業 3億931万6千円 【土木課】**
 ○・道路維持事業 2億5,405万9千円 ※過疎債活用
 ○・道路新設改良事業 5,525万7千円 ※過疎債活用
- 20 **主要地方道整備事業 1億4,271万2千円 【土木課】**
 ・市道I-57号線道路改良事業 1,299万3千円
 ・市道I-10号線道路改良事業 7,547万2千円 ※過疎債活用
 ・市道I-51号線外道路改良事業 5,424万7千円 ※過疎債活用
- 21 **公園施設整備事業 8,558万4千円 【都市整備課】**
 ☆・公園長寿命化修繕計画策定業務委託 2,500万円
 ☆・くろべ運動公園内照明LED化、バリアフリー化実施設計 1,500万円
 ☆・くろべ運動公園テニスコート人工芝張替工事 4,558万4千円
- 22 **防災行政無線更新事業 11億467万3千円 【総務課】**
 ○・デジタル同報系システム工事 11億467万3千円
 （継続費 総額15億999万2千円）

- 23 千葉県誕生150周年記念事業 1,022万7千円 【商工観光課・生涯学習課】
 ☆・伊能大図展示、測量機器展示及び測量体験など 500万円
 ☆・伊能忠敬記念館開館25周年記念 特別展「描かれた日本 ～伊能図との再会～」
 522万7千円
- 24 公民館改修事業 3,934万4千円 【生涯学習課】
 ☆・山田公民館改修工事実施設計業務委託 2,530万円 ※過疎債活用
 ・営繕工事 1,404万4千円 ※過疎債活用
- 25 学校給食費免除 7,709万6千円 【学校教育課】
 ○・小学6年生、中学3年生及び第3子以降の給食費免除 ※過疎債活用

◇ 令和5年3月香取市議会定例会に提案する補正予算（案）

（単位：千円、％）

区 分	補正 番号	予 算 規 模			増減率	
		補正前 予算額	今 回 補正額	補正後 予算額		
一般会計	8号	38,711,916	▲ 145,195	38,566,721	▲ 0.38	
特別会計	国民健康保険事業	2号	9,601,540	45,457	9,646,997	0.47
	介護保険事業	3号	8,079,164	226	8,079,390	0.00
	観光事業		183,691	0	183,691	0.00
	土地取得事業		100	0	100	0.00
	後期高齢者医療事業		1,139,126	0	1,139,126	0.00
	太陽光発電事業		269,827	0	269,827	0.00
	病院事業債管理		446,800	0	446,800	0.00
	計		19,720,248	45,683	19,765,931	0.23
【参考】一般会計+特別会計			58,432,164	▲ 99,512	58,332,652	▲ 0.17
公営企業会計	水道事業	3号	4,374,833	84	4,374,917	0.00
	簡易水道事業		282,892	0	282,892	0.00
	公共下水道事業	2号	3,050,425	▲ 38,350	3,012,075	▲ 1.26
	農業集落排水事業		359,066	0	359,066	0.00
合 計			66,499,380	▲ 137,778	66,361,602	▲ 0.21

注) 公営企業会計は、収益的支出+資本的支出を表示

債務負担行為補正

（単位：千円）

会計	事 項	期 間	限 度 額
一般	市 民 バ ス 購 入 費	令和5年度	48,126
	指定管理者による小見川社会福祉センターの管理業務委託	令和5年度から令和9年度まで	各年度の限度額は、小見川社会福祉センター指定管理者基本協定に基づき年度ごとに運営経費を定める年度協定書の額
	児 童 館 清 掃 業 務 委 託	令和5年度	805
	保育所一般廃棄物収集運搬業務委託	令和5年度	1,485
	指定管理者による佐原駅北駐車場の管理業務委託	令和5年度から令和11年度まで	33,264
	小学校等一般廃棄物収集運搬業務委託	令和5年度	4,128
	山田公民館清掃業務委託	令和5年度	1,932
	伊能忠敬記念館清掃等業務委託	令和5年度	2,026
	小見川スポーツ・コミュニティセンタートレーニング室指導業務委託	令和5年度	4,290
	学 校 給 食 セ ン タ ー 一 般 廃 棄 物 収 集 運 搬 業 務 委 託	令和5年度	1,848

香取市一般会計補正予算（第8号）の主な事業 （☆：新規 ○：拡充）

1 ○ バス路線運行事業	705万 5 千円	
・廃止代替バス運行補助金等	705万 5 千円	
2 ○ ふるさと香取応援寄附金事業	1 億5, 517万 3 千円	
・記念品費(返礼品購入)	3, 000万円	
・収納代行手数料等	2, 497万 3 千円	
・ふるさと香取応援基金積立金	1 億円	
・まち・ひと・しごと創生推進基金積立金	20万円	
3 ☆ 障害者福祉対策事業	150万円	
・障害就労支援事業所新型コロナウイルス感染対策補助金（10箇所）	150万円	（財源）寄附金
4 ☆ 畜産振興事業	1, 783万 8 千円	
・飼料高騰緊急支援金	1, 765万円	（財源）国庫補助金10/10
・郵便料	18万 8 千円	
5 ☆ 土地改良事業	670万円	
・農業用水利組合等物価高騰対策補助金 土地改良区20万円×17団体 水利組合等 5 万円×66団体	670万円	（財源）国庫補助金10/10
6 ○ 道路維持事業	3, 040万円	（繰越明許費設定）
・道路補修工事等（9路線）	3, 040万円	（財源）市債
7 ○ 道路新設改良事業	560万円	（繰越明許費設定）
・道路改良工事費（1路線）	560万円	
8 ○ 市道Ⅱ－3 2号線外道路改良事業	463万 9 千円	（繰越明許費設定）
・公有財産購入費	77万 9 千円	（財源）市債
・物件移転補償費	176万円	
・設計等業務委託料等	210万円	
9 ○ 河川維持事業	2, 009万 7 千円	（繰越明許費設定）
・修繕料	309万 7 千円	（財源）負担金
・水草撤去委託料	300万円	
・河川流末整備費	1, 400万円	
10 ○ 公園維持管理費	1, 729万円	（繰越明許費設定）
・修繕料 10公園	453万円	
・施設維持管理工事費 7公園	1, 276万円	



東京情報大学・香取市 地域連携フォーラム 2022 を開催

平成24年に東京情報大学と香取市が締結した地域連携協定に基づき、学生主体の研究プロジェクトである「プロジェクトさわら」が、香取市をフィールドとして持続可能な地域・市民一体のまちづくりを研究しながら、市民と交流を続けている。

今年度は、千葉県指定有形文化財である歴史的建造物「佐原三菱館」と建設した川崎財閥にスポットをあて、建設に至る経緯やその荘厳かつ優れた設計技術を用いた建造物であることなどを市民が再認識し、「佐原三菱館」を地域のシンボルとして愛着を深める一助となればと考える。

【日時】 令和5年2月16日（木） 14時から16時

【場所】 香取市佐原文化会館

【内容】 第一部 講演 14:05～14:50

「初代・川崎八右衛門を知る」

茨城地方史研究会 会長 久信田 喜一氏

第二部 パネルディスカッション 15:00～15:45

「佐原三菱館の歴史と価値」

パネリスト

茨城地方史研究会 会長 久信田 喜一氏

東京情報大学 非常勤講師 伊藤 幸郎氏

香取市生涯学習課 文化財班 主幹 坂本 行広氏

コーディネーター

東京情報大学 教授 堂下 浩氏

【定員】 350名

※ 取材される場合は、座席指定の関係もございますので事前にご連絡ください。

問い合わせ

香取市経営企画部市民協働課

担当 課長 渡邊 勝

TEL : 0478-50-1261

FAX : 0478-52-4566



主な行事予定（令和5年3月～5月）

No.	行事名	日程	参加人数 (例年)	場所	問い合わせ	備考
1	文化財講演会「香取市の国宝」	3月4日(土) 13時開演 (12時30分開場)	140	香取神宮神徳館	生涯学習課 ☎0478-50-1224	
2	国際交流パーティー 2023	3月5日(日)	50	佐原商工会議所	市民協働課 電話0478-50-1261	
3	駅からハイキング	3月5日(日)～12日(日)	400	佐原駅周辺 ※佐原駅を発着点とする約8.5kmのハイキング	JR東日本駅からハイキング事務局 ☎03-6386-9503	
4	さわら雛舟春祭り	3月12日(日)	7,000	小野川沿い	佐原おかみさん会 ☎080-5455-7577	
5	水郷おみがわ 桜つつじまつり	3月21日(火)～5月7日(日)	20,000	小見川城山公園	水郷小見川観光協会 ☎0478-50-1212	
6	佐原のさくら祭り	中止				
7	水の郷さわら創業祭	4月30日(日)		道の駅・川の駅水の郷さわら	道の駅水の郷さわら ☎0478-50-1183	
8	香取神宮御田植祭	4月2日(日) (調整中)	—	香取神宮	香取神宮 ☎0478-57-3211	
9	香取神宮神幸祭	4月15日(土)	—	香取神宮	香取神宮 ☎0478-57-3211	
10	佐原五月人形めぐり	4月中旬～5月中旬	—	佐原まちぐるみ博物館 ほか	佐原おかみさん会 ☎080-5455-7577	
11	観藤会	4月22日(土)～5月5日(金)	2,000	水郷佐原あやめパーク	水郷佐原あやめパーク ☎0478-56-0411	
12	いきいき山田鯉のぼりまつり	4月下旬～5月上旬 メインイベント:5月上旬予定 (調整中)	3,500	橘ふれあい公園	商工観光課 ☎0478-50-1212	
13	第64回佐原のふな釣り大会	5月7日(日)	150	横利根川～長島川	(一社)水郷佐原観光協会 ☎0478-52-6675	
14	第40回水郷おみがわふな釣り大会	5月21日(日)	150	黒部川	水郷小見川観光協会 ☎0478-50-1212	
15	水郷佐原あやめ祭り	5月27日(土)～6月25日(日)	40,000	水郷佐原あやめパーク	水郷佐原あやめパーク ☎0478-56-0411	
16						
17						
18						
19						
20						



いそべ耕業の雑穀米

いそべ耕業の栽培は極力農薬を使用せず、草取りも人力で行う徹底ぶり。本商品に使用されるキビ、アワ、モチ麦は、有機肥料のみで栽培されており、購入者のことを一番に考えた商品となっている。

雑穀米というと、健康に関心の高い方にとってはおなじみであるが、多くの人にとってあまり身近ではない食材のため、より多くの方に手に取ってもらえるようにパッケージを工夫した。

耕作放棄地の活用など、地域の田畑の活用や保護を念頭に置きながら農業に従事していることから、いそべ耕業の雑穀米は香取市農産物販売促進協議会の「ちば香取のすぐれもの」に認定されている。



いそべ耕業 磯部 将さん

商品名：雑穀米

(五穀米、六穀米、黒米、モチ麦、キビ、アワ)

価格：五穀米250g、六穀米250g 各600円

黒米250g、モチ麦250g、キビ200g、アワ200g 各500円

販売者：いそべ耕業

住所：香取市山倉4-6

電話：0478-79-2763

URL：<https://isobe-kougyou.com>

香取の逸品



東京情報大学・香取市 地域連携フォーラム 2022

佐原三菱館を建てた 川崎財閥を知る

～ 初代・川崎八右衛門の足跡～

パネル
展示
同時開催

令和5年

2/16 (木)

14:00～16:00 (13:30 開場)

会場

香取市佐原文化会館

第一部 【講演】

初代・川崎八右衛門を知る

久信田 喜一 (茨城地方史研究会 会長)

第二部 【パネルディスカッション】

佐原三菱館の歴史と価値

久信田 喜一 (茨城地方史研究会 会長)

伊藤 幸郎 (東京情報大学・非常勤講師)

坂本 行広 (香取市 教育委員会 生涯学習課 文化財班・主幹)

コーディネーター 堂下 浩 (東京情報大学 教授)



※詳細については、裏面又は東京情報大学ホームページをご覧ください

お問合せ・申込先

香取市役所 経営企画部市民協働課

☎0478-50-1261

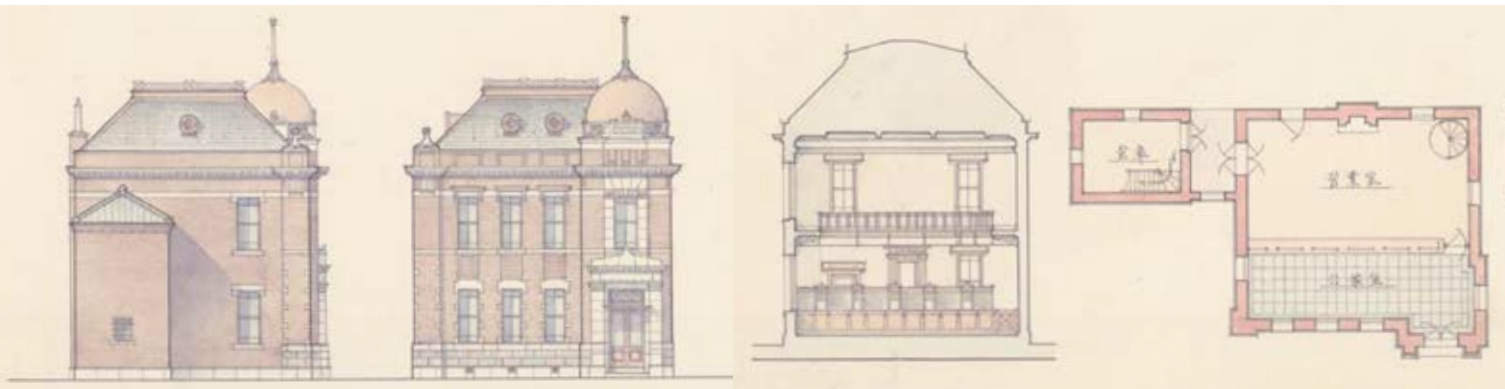

東京情報大学・香取市 地域連携フォーラム 2022

佐原三菱館を建てた川崎財閥を知る ～初代・川崎八右衛門の足跡～

千葉県香取市の佐原にある歴史的建造物である佐原三菱館は1914(大正3)年に旧川崎銀行佐原支店として建てられた千葉県の有形文化財に指定される建物である。屋根は木骨・銅版葺で覆われ、品質の優れた国内産のレンガを使用した外壁で囲まれ、そして一部にドーム形式を用いた荘厳な明治洋風建築である。この香取市を代表する歴史的建造物である佐原三菱館は2014(平成26)年から修復に向けた検討と作業が始められ、2022(令和4)年3月に保存修理工事は終了し、現在一般公開されている。

修復工事を通して、イギリス製のレンガでなく国内産が使用されていたことや、館内にはシンボリックな暖炉が置かれていたことなど新しい事実が明らかとなった。また、ルネッサンス様式をベースに銀行として威厳に満ちた品格や町並みに適合した風格が醸し出す存在感だけでなく、大事な資産を守るという観点で防災面でも優れた設計であったことが判明した。

そこで今回、こうした地域を代表する荘厳な佐原三菱館を建設した旧・川崎銀行と、それを傘下におさめていた川崎財閥にスポットをあてた公開講座を二部構成で実施する。第一部では久信田喜一氏(茨城地方史研究会・会長)による、明治初期に川崎財閥の基礎を築いた川崎八右衛門の波乱に満ちた生涯に関する講演会を実施する。そして、第二部ではパネルディスカッション方式で、伊藤幸郎氏(東京情報大学・非常勤講師)からは太平洋戦争時において統制経済が強まる中で第百銀行(旧・川崎銀行)が三菱銀行に吸収されるまでの経緯、そして坂本行広氏(香取市教育委員会生涯学習課文化財班・主幹)からは佐原三菱館の復原工事で発見された事実やその過程について説明を受けた上で、佐原三菱館を保存する意義についてパネリスト間で議論する。

今回の公開講座を通して、川崎財閥が佐原の経済を重視した理由や、旧・川崎銀行佐原支店が「三菱銀行佐原支店」となった経緯などを知ることによって、佐原三菱館の歴史的価値を改めて認識し、そして誇りに思えるきっかけを提供する。また、同時に佐原三菱館と旧・川崎銀行に関するパネル展示会をエントランスで実施します。

主催 東京情報大学・香取市

開催日 令和5年2月16日(木) 14:00～16:00 (13:30開場)

会場 香取市佐原文化会館(千葉県香取市佐原イ211)

申込方法 事前予約制 令和5年1月16日(月)申込開始 (定員:350名)

■インターネットでのお申込方法 地域連携フォーラム申込フォーム
(東京情報大学WEBサイト>社会貢献・公開講座>公開講座)

■電話でのお申込方法 香取市役所 経営企画部市民協働課 ☎0478-50-1261



担当部局 学校法人東京農業大学
東京情報大学 総合情報研究所
千葉県千葉市若葉区御成台 4-1

香取市役所
経営企画部市民協働課
千葉県香取市佐原ロ 2127

香取市の国宝

文化財講演会



講師 吉澤 悟氏 奈良国立博物館 学芸部長
演題 「国宝・海獣葡萄鏡の本当の魅力
—香取神宮と奈良・正倉院をつなぐ歴史の絆—」

報告 紺野浩幸氏 伊能忠敬記念館 主幹
演題 「国宝 伊能忠敬関係資料について」

日時 3月4日(土) 13時開演(12時30分開場)
申込み 事前申し込み2月24日(金)まで、定員140名(詳細裏面参照)
会場 香取神宮神徳館 主催 香取市教育委員会

参加費無料

問合せ・申込先:香取市教育委員会生涯学習課(文化財班)

TEL 0478-50-1224 FAX 0478-54-5550

E-mail bunkazai@city.katori.lg.jp



北総四都市江戸紀行
Nobori, Akiyama, Fushimi



文化財
日本遺産

■申込み方法■ 締切り2月24日(金)まで先着順

- 電話 0478-50-1224 (平日、午前9時から午後5時まで)
- メール メール本文に、お名前・連絡先(電話)・ご住所を明記してください
- FAX 以下の参加申込書に必要事項をご記入してください
・申込みいただいた個人情報は、本講演会に関わることにのみ使用いたします

申込先 香取市教育委員会生涯学習課(文化財班)
FAX番号 0478-54-5550

参加申込書 (グループでお申込みの場合でも、参加者全員をご記入ください)

お名前	連絡先(電話)	ご住所

■新型コロナウイルス感染拡大防止対策について■

- ▶講演会は、定員制・座席の間隔・換気等の対策を行い開催します
- ▶参加者の皆さまには、次の事についてご協力をお願いします
 - ・マスクの常時着用
 - ・受付にて、検温、手指消毒、お名前の確認
 - ・大声での談笑等を控える
 - ・参加者同士距離を保ち、密集状態を避ける
 - ・37.5℃以上の発熱のある方、体調がすぐれない方は、参加を控える

感染拡大状況等により、中止・変更となる場合があります あらかじめご了承ください
その場合は参加者名簿によりご連絡差し上げます

■会場案内■

香取神宮神徳館 香取市香取 1697-1

【電車】

JR 成田線 佐原駅から約3キロ

【自動車】

東関東自動車道
佐原香取ICから2分

【駐車場】

無料駐車場あり



KIFA 国際交流パーティー 2023

Join us for a fun, fun, fun event!

外国人の方々と日本文化の体験を通じて交流しませんか！

今年度は、新型コロナウイルス感染症の
感染拡大防止対策をとり、開催いたします。



● 日時 **2023年3月5日(日)**

13:30~15:30

● 場所 **佐原商工会議所 4階大ホール**

(住所:香取市佐原1525-1) ※佐原信用金庫の駐車場をご利用ください(無料)

● 定員 **50人**

● 参加費 **300円(小学生以下無料)**

※準備の都合上、参加を希望される方は、2月22日(水)までに
下記事務局までご連絡ください。

● 内容

○外国人の皆様による日本語スピーチコンテスト 13:40~14:15

Japanese Language Speech Contest

○日本文化体験(書道、生け花、ちぎり絵) 14:20~15:05

Enjoy Japanese Culture SHODO (Calligraphy)

IKEBANA (Flower Arrangement)

CHIGIRIE (Japanese Paper Collage)

○日本語スピーチコンテスト審査発表・表彰式 15:10~15:30

Speech Contest Commndation Ceremony

● お問い合わせ 香取市国際交流協会事務局(香取市役所 市民協働課)

0478-50-1261

● 当日連絡先 080-6650-5931 (English OK)

● 主催 香取市国際交流協会(KIFA)

● 後援 香取市

※新型コロナウイルス感染症の感染拡大状況により、中止・変更となる場合
もありますのでご了承ください。

Enjoy Our International Exchange Party

Sunday, March 5 13:30 ~15:30

Place: The Sawara Chamber of Commerce and Industry (Katori City)

Address: 525-1, sawara-i, Katori-shi, Chiba

For more information and to participate, Please call:

Katori International Friendship Association 080-6650-5931

