

令和4年度第2回 香取市長定例記者会見

日時：令和4年8月24日（水）

午後1時30分～

場所：香取市役所 全員協議会室（7階）

次 第

1 開 会

2 市長あいさつ

3 議案の説明

- ・令和4年度9月補正予算等について（経営企画部長）

～ 質疑 ～

4 行政情報・イベント情報についての説明（各担当課）

- ・「国際交流員（C I R）の任用」（総務課・商工観光課）
- ・「橘ふれあい公園パークゴルフ場の供用開始」（都市整備課）
- ・「伊能忠敬記念館 令和4年度企画展『渾天地球の妙を描く』を開催」

（伊能忠敬記念館）

- ・「第14回香取小江戸マラソン大会を3年ぶりに開催」（生涯学習課）
- ・行事予定のお知らせ（秘書広報課）

～ 質疑 ～

5 その他

6 物産P R

- ・芋ぺちーの(芝山農園)「夏のさつまいも博2022」1位受賞（農政課）
- ・「生モッツアレラチーズ、INOUE White」（農政課）

7 閉 会

令和4年9月香取市議会定例会会期日程表（案）

日次	月 日	曜	時 間	場 所	会 議 別	主 な 会 議 内 容
1	8月30日	火	午後1時	議 場	本会議	諸般の報告 1 会議録署名議員の指名 2 会期の決定 3 議案第1号～第11号、認定第1号～第12号 報告第1号～第6号 （提案理由説明・報告） 4 議案第1号～第11号 （質疑 各常任委員会付託） 5 認定第1号～第12号 （質疑 決算審査特別委員会設置付託） 6 請願・陳情 （常任委員会付託）
2	31日	水				休 会
3	9月 1日	木				休 会
4	2日	金				休 会
5	3日	土				休 会
6	4日	日				休 会
7	5日	月				休 会
8	6日	火				休 会
9	7日	水	午前10時	議 場	本会議	1 市政に関する一般質問
10	8日	木	午前10時	議 場	本会議	1 市政に関する一般質問
11	9日	金	午前10時	議 場	本会議	1 市政に関する一般質問
12	10日	土				休 会
13	11日	日				休 会
14	12日	月	午前10時	全員協議会室	委員会	決算審査特別委員会
15	13日	火	午前10時	全員協議会室	委員会	決算審査特別委員会
16	14日	水	午前10時	全員協議会室	委員会	決算審査特別委員会
17	15日	木	午前10時	全員協議会室	委員会	総務企画常任委員会
			午後1時	全員協議会室	委員会	福祉教育常任委員会
			午後2時	全員協議会室	委員会	生活経済建設常任委員会
18	16日	金				休 会
19	17日	土				休 会
20	18日	日				休 会
21	19日	月				休 会（敬老の日）
22	20日	火				休 会
23	21日	水				休 会
24	22日	木				休 会
25	23日	金				休 会（秋分の日）
26	24日	土				休 会
27	25日	日				休 会
28	26日	月				休 会
29	27日	火	午後1時	議 場	本会議	1 議案第1号～第11号 （各常任委員長報告 質疑・討論・採決） 2 認定第1号～第12号 （決算審査特別委員長報告 質疑・討論・採決） 3 請願・陳情 （常任委員長報告 質疑・討論・採決）

令和4年9月香取市議会定例会付議事件一覧

【予算案件】 7件

- 1 令和4年度香取市一般会計補正予算（第3号）
- 2 令和4年度香取市国民健康保険事業特別会計補正予算（第1号）
- 3 令和4年度香取市介護保険事業特別会計補正予算（第1号）
- 4 令和4年度香取市後期高齢者医療事業特別会計補正予算（第1号）
- 5 令和4年度香取市太陽光発電事業特別会計補正予算（第1号）
- 6 令和4年度香取市病院事業債管理特別会計補正予算（第1号）
- 7 令和4年度香取市水道事業会計補正予算（第2号）

【条例案件】 2件

- 1 香取市議会議員及び香取市長の選挙における選挙運動の公費負担に関する条例の一部を改正する条例の制定について
- 2 香取市職員の育児休業等に関する条例の一部を改正する条例の制定について

【契約案件】 1件

- 1 工事請負契約の変更について（佐原駅周辺地区複合公共施設建設工事）

【一部事務組合協議案件】 1件

- 1 千葉県市町村総合事務組合を組織する地方公共団体の数の増加及び千葉県市町村総合事務組合同規約の一部を改正する規約の制定に関する協議について

【認定案件】 12件

- 1 令和3年度香取市一般会計歳入歳出決算
- 2 令和3年度香取市国民健康保険事業特別会計歳入歳出決算
- 3 令和3年度香取市介護保険事業特別会計歳入歳出決算
- 4 令和3年度香取市観光事業特別会計歳入歳出決算

- 5 令和3年度香取市土地取得事業特別会計歳入歳出決算
- 6 令和3年度香取市後期高齢者医療事業特別会計歳入歳出決算
- 7 令和3年度香取市太陽光発電事業特別会計歳入歳出決算
- 8 令和3年度香取市水道事業会計決算
- 9 令和3年度香取市簡易水道事業会計決算
- 10 令和3年度香取市病院事業会計決算
- 11 令和3年度香取市公共下水道事業会計決算
- 12 令和3年度香取市農業集落排水事業会計決算

【報告案件】 6件

- 1 令和3年度香取市継続費精算報告書について
- 2 令和3年度香取市病院事業会計継続費精算報告書について
- 3 令和3年度決算に基づく香取市財政健全化判断比率について
- 4 令和3年度決算に基づく香取市公営企業会計の資金不足比率について
- 5 専決処分の報告について
(専決処分第2号 損害賠償の額を定めることについて)
- 6 債権放棄の報告について

◇令和4年9月香取市議会定例会に提案する補正予算（案）

（単位：千円、％）

区 分	補正 番号	予 算 規 模			増減率	
		補正前 予算額	今 回 補正額	補正後 予算額		
一般会計	3号	35,966,852	1,137,561	37,104,413	3.16	
特別 会計	国民健康保険事業	1号	9,600,000	1,540	9,601,540	0.02
	介護保険事業	1号	7,783,000	293,255	8,076,255	3.77
	観光事業		173,000	0	173,000	0.00
	土地取得事業		100	0	100	0.00
	後期高齢者医療事業	1号	1,139,000	126	1,139,126	0.01
	太陽光発電事業	1号	230,000	16,027	246,027	6.97
	病院事業債管理	1号	445,000	1,800	446,800	0.40
	計		19,370,100	312,748	19,682,848	1.61
【参考】一般会計+特別会計			55,336,952	1,450,309	56,787,261	2.62
公営 企業 会計	水道事業	2号	4,371,838	2,995	4,374,833	0.07
	簡易水道事業		282,892	0	282,892	0.00
	公共下水道事業		3,020,079	0	3,020,079	0.00
	農業集落排水事業		356,048	0	356,048	0.00
合 計			63,367,809	1,453,304	64,821,113	2.29

注) 公営企業会計は、収益的支出+資本的支出を表示

債務負担行為補正

（単位：千円）

会計	事 項	期 間	限 度 額
一般	生活困窮者等自立支援業務委託	令和5年度から 令和7年度まで	71,240
	放課後児童クラブ・山田児童館 運 営 業 務 委 託	令和5年度から 令和7年度まで	582,090
	被保護者健康管理支援業務委託	令和5年度から 令和7年度まで	22,668

継続費補正

（単位：千円）

事業名	補正前			補正後		
	総額	年度	年割額	総額	年度	年割額
防災行政無線更新事業	1,544,312	4	311,327	1,509,992	4	0
		5	461,808		5	1,104,673
		6	393,907		6	405,319
		7	377,270		7	—

香取市一般会計補正予算（第3号）の主な事業（☆：新規 ○：拡充）

1 ○ 減債基金への積立	10億円	
2 ☆ 自治体情報システム標準化・共通化 ・システム改修委託料	759万円 759万円	(財源) 国庫補助金10/10
3 ☆ 公的介護施設等整備費 ・防災改修等支援事業 ・簡易陰圧装置設置	1,115万円 773万円 341万円	(財源) 国庫補助金10/10 (財源) 県補助金10/10
4 ☆ 保育所新型コロナウイルス感染症拡大防止対策 ・公立保育所 二酸化炭素測定器等備品購入 抗原検査キット等消耗品購入	390万円 315万円 75万円	(財源) 国庫補助金1/2
5 ○ 放課後児童クラブ施設整備事業 ・小見川西児童クラブ拡張工事	300万円 300万円	(財源) 国庫補助金1/3 県補助金1/3
6 ○ 米政策改革事業 ・飼料用米出荷奨励金	1,200万円 1,200万円	
7 ○ 農業振興事業 ・香取のふるさとまつり事業補助金 ・経営開始資金補助金 ・経営発展支援事業補助金	691万4千円 200万円 300万円 284万4千円	(財源) 県補助金10/10 (財源) 県補助金10/10
8 ○ 商業活性化支援事業 ・空き店舗対策事業補助金 ・賑わい再生支援事業補助金	930万4千円 767万4千円 163万円	
9 ○ 道路橋りょう費 ・道路維持事業 ・道路新設改良事業 ・市道Ⅰ－23号線道路改良事業 ・市道Ⅱ－32号線外道路改良事業	1億5,323万8千円 1億811万円 2,800万円 830万円 882万8千円	(財源) 市債
10 ☆ パークゴルフ場利用促進事業 ・市民大会運営業務委託料 ・小学生割引及び市民割引デー開催	268万5千円 86万9千円 181万6千円	
11 ○ 街なみ環境整備事業 ・小野川右岸市道美装化工事 ・馬場堀美装化工事 (工事請負費：繰越明許費設定)	7,569万3千円 6,050万円 1,320万円	(財源) ・国庫補助金1/2 ・市債
12 ☆ 幼稚園新型コロナウイルス感染症拡大防止対策 ・給食用テーブル購入	50万円 50万円	(財源) 県補助金1/2
13 電気料金等の高騰に伴う措置 ・電気料金 ・A重油	7,969万5千円 6,492万7千円 1,476万8千円	



国際交流員（CIR）の任用について

観光事業の充実及びインバウンド効果の拡充のため、一般財団法人自治体国際化協会（CLAIR）が行う「語学指導等を行う外国青年招致事業（JETプログラム）」を活用し、令和4年8月21日より国際交流員（CIR）を1名（ニュージーランド出身）任用しましたので、お知らせします。

○経緯

コロナ禍後を見据えた観光事業において、日本人にはない視点で新たなアプローチができる人材が必要であると考えています。

市では、平成30年度から国際交流員（CIR）を任用し、これまでタイ王国及び米国から国際交流員を採用してきましたが、今回、昨年8月に退任した米国出身の国際交流員の後任として英語圏からの誘客を目指すため、新たに1名任用することにしました。

○任用者

氏名：Samuel Hanada（サミュエル ハナダ）

ニュージーランド クライストチャーチ出身 23歳 男性

任用期間：令和4年8月21日（日）から令和5年7月31日（日）まで

（最長5年まで更新可）

職務内容：(1) 外国人目線による市のイベントや観光地等のPR

・専用WebサイトやSNSを利用した情報発信

・英語圏向け雑誌への寄稿や旅行会社へのPR

(2) オセアニア圏からの観光客へのリサーチ及び誘客へのアドバイス

(3) 市が行う国際交流事業へのサポート及びアドバイスなど

問い合わせ先

香取市総務部総務課

担当 総務課長 本宮 茂幸

電話 0478-50-1240

Fax 0478-52-4566

生活経済部商工観光課

担当 商工観光課長 高安 孝一

電話 0478-50-1212

Fax 0478-54-2855





橘ふれあい公園パークゴルフ場の供用開始について

令和3年7月から整備を進めていました「橘ふれあい公園パークゴルフ場（4コース、36ホール）」を、令和4年10月1日に供用を開始いたします。
また、オープンを記念して、施設の無料開放を行います。

1 利用料金・開場日等

(1)利用料金

市内	一般	1日券	1,200円
	中学生以下	1日券	600円
市外	一般	1日券	1,600円
	中学生以下	1日券	800円
貸出用具（クラブ、ボール）		1式	300円

(2)開場日

年末年始（12/29～1/3）を除き無休

(3)開場時間

午前8時30分～午後5時

開場時間は、季節等により延長や短縮があります。

2 オープン記念事業

オープンを記念して、令和4年10月1日から10月9日までの間、香取市民（在勤・在学を含む）を対象に、施設の無料開放を行います。

3 市民割引デー

施設の利用促進を図るため、市民割引デーを設ける計画をしています。

問い合わせ先

香取市建設水道部都市整備課

担当 都市整備課長 石毛

堀越・京増

電話 0478-50-1232

FAX 0478-54-7654





KATORI

<PRESS RELEASE>

令和4年8月24日

千葉県香取市

伊能忠敬記念館令和4年度企画展「^{こんてんちきゅう}渾天地球の妙を描く」を開催します

^{こんてんちきゅうのみよう}「渾天地球之妙」。この言葉は伊能忠敬唯一の著作に出てくる言葉で、「地は丸く、天はそれを包んでいる」という宇宙の形を示しています。忠敬は、全国の測量を通じて、自分が生きる世界のかたちを証明したのでした。本企画展では、これまであまり注目されてこなかった伊能忠敬の著作や蔵書などを用いて、学問という切り口から、伊能図や忠敬の新たな魅力を引き出す展示を行います。

【会 期】 令和4年9月13日～11月13日

(休館日：9月26日、10月3日、17日、24日、31日、11月7日)

【会 場】 伊能忠敬記念館（香取市佐原イ1722-1）

【内 容】 ◆展示構成

第一章 基底 -まずはここから 漢学への関心-

第二章 躍進 -洋学、そして国学 新しい学問への没頭-

第三章 証明 -渾天地球の妙を描く-

第四章 実践 -忠敬の足跡をたどる-

◆展示予定資料

国宝 伊能忠敬関係資料（東海道・北陸道・東山道沿海図）、歴象編斥妄ほか

伊能忠敬記念館所蔵資料 千代古見知ほか

千葉県文書館所蔵神保家文書 都船短冊ほか（※パネル展示）

◆展示担当学芸員によるミュージアムトーク

※企画展を担当した学芸員が、実際に展示室をまわりながら展示内容について解説を行います。

※所要時間：13:30～13:55 の約25分間

日 程：9月19日（月・祝）、9月23日（金・祝）

10月10日（月・祝）、11月3日（木・祝）の計4回開催予定

問い合わせ先

香取市教育委員会事務局生涯学習課

担当 課長 高岡

電話 0478-50-1224

伊能忠敬記念館 学芸員 石井

電話 0478-54-1118

FAX 0478-54-3649





KATORI

<PRESS RELEASE>

令和4年8月12日

千葉県香取市

第14回香取小江戸マラソン大会を3年ぶりに開催します

「第14回香取小江戸マラソン大会」を、令和4年12月11日（日）に開催します。本大会は、新型コロナウイルス感染症拡大に伴い2年間中止を余儀なくされていましたが、今回は感染予防対策を講じ、通常通り4,000人の定員で募集します。

親子の部の2kmコースをはじめ、「小江戸」の代名詞ともいえる歴史的な町並みを駆け抜ける10kmコースなど合計20部門を設定しています。

【名称】 第14回香取小江戸マラソン大会

【大会日時】 令和4年12月11日（日）

- ・参加者受付 7:15～9:00
- ・開会式 8:45
- ・競技開始 9:20～
- ・表彰式 部門ごとにゴール後

【競技部門】 10km・5km・2km・1km

(男女年齢別20部門)

【募集数】 4,000人（先着順）

【募集期間】 令和4年8月24日（水）～10月12日（水）

【主催】 香取小江戸マラソン大会実行委員会

【共催】 香取市・香取市教育委員会

【会場（スタート・ゴール）】 香取神宮

問い合わせ先

香取市教育委員会生涯学習課

担当 副参事 椎名竜也

電話 0478-50-1221

FAX 0478-54-5550



主な行事予定（令和4年9月～11月）

No.	行事名	日程	参加人数 (例年)	場所	問い合わせ	備考
1	令和4年度企画展「渾天地球の妙を描く」	9月13日(火)～11月13日(日)	10,000	伊能忠敬記念館展示室	生涯学習課 伊能忠敬記念館 ☎0478-54-1118	
2	第18回 与田浦コスモスまつり	期間 9月17日(土) ～10月16日(日) ・先着250人に新米プレゼント ・おらんだ楽隊演奏 ・扇島芸座連演奏 ・わいわい与田浦ウォーキング ・ミスあやめ撮影会など	12,000	与田浦十二町歩 (JR十二橋駅そば)	NPO法人 香取市与田浦を考える会 ☎070-1311-1211 商工観光課 ☎0478-50-1212	
3	La Festa Mille Miglia (ラ フェスタ ミッレミリア) 2022	9月18日(日)		佐原地域(香取街道沿い～小野川周辺)	株式会社フォルツァ ☎046-874-4626	
4	小見川屋台特別曳き廻し	9月18日(日)		小見川市街地	商工観光課 ☎0478-50-1212	
5	おみふえすダイナマイト	9月18日(日)		くろべ運動公園	劇団オミザイル ☎090-3245-5343	
6	伊能忠敬記念館企画展 ミュージアムトーク	9月19日(祝)、23日(祝)、10月10日(祝)、11月3日(祝)	—	伊能忠敬記念館展示室	生涯学習課 伊能忠敬記念館 ☎0478-54-1118	
7	橘ふれあい公園 パークゴルフ場無料開放	10月1日(土) ～10月9日(日)	—	橘ふれあい公園パークゴルフ場	都市整備課 ☎0478-50-1232	
8	佐原の大祭 秋祭り (諏訪神社秋祭り)	10月7日(金) ～10月9日(日) (予定)	330,000	佐原新宿地区	商工観光課 ☎0478-50-1212	開催未定
9	「香取市みんなで人権を考えるつどい」講演会	10月16日(日)	350	佐原文化会館	市民協働課 ☎0478-54-1138	

主な行事予定（令和4年9月～11月）

No.	行事名	日程	参加人数 (例年)	場所	問い合わせ	備考
10	香取市民文化祭	各会場で作品展示と舞台発表等を実施。 ■佐原会場 11月2日(水)・3日(祝)・5日(土)・6日(日)・13日(日) ※13日は舞台のみ ■小見川会場 11月5日(土)・6日(日) ■山田会場 11月2日(水)・3日(祝) ※舞台は3日のみ開催 ■栗源会場 10月29日(土)・30日(日) ※舞台は30日のみ開催	3,500	佐原中央公民館 佐原文化会館 小見川市民センター 山田公民館 栗源市民センター	生涯学習課 ☎0478-50-1224	
11	第30回 山田ふれあいまつり	11月3日(木)	25,000	山田支所駐車場	農政課 ☎0478-50-1258	
12	おみがわYOSAKOI ふるさとまつり	11月13日(日)	29,000	小見川支所駐車場 ほか	商工観光課 ☎0478-50-1212	
13	令和4年度第1回文化財 講演会	11月19日(土)	150	佐原文化会館	生涯学習課 ☎0478-50-1224	
14	第33回 栗源のふるさといも祭	11月20日(日)	70,000	栗源運動広場	農政課 ☎0478-50-1258	
15	ふるさとフェスタさわら 2022	11月27日(日)	39,000	香取コミュニティセンター駐車場 ほか	商工観光課 ☎0478-50-1212	
16						
17						
18						
19						
20						

定例記者会見物産紹介

商品名：・生モッツァレラチーズ
・INOU White（クラフトビール）

価格：・生モッツァレラチーズ 800円
・INOU White(330ml) 600円

販売者：かけわ株式会社
住所 香取市堀之内 2298 番地
電話 0478-55-8910

販売店：Brewery&Cheese 伊能忠次郎商店
住所 千葉県香取市佐原イ 1894-3
電話 0478-55-8910

概要：

かけわ株式会社は、農業を切り口に地域課題の解決に取り組む会社として、同社代表の高木俊雄氏が明治大学および昭和女子大で准教授を務めていることからゼミ生等の学生を主なメンバーとして設立されました。

販売店である「Brewery&Cheese 伊能忠次郎商店」は、香取市佐原の小野川沿い、重要伝統的建造物群保存地区内において遊休物件となっていた「伊能忠次郎商店」を改修し、“香取の食”の魅力発信拠点として新たに生まれ変わったものです。

今回は、Brewery&Cheese 伊能忠次郎商店で提供される中で、香取市産のホップを使用したクラフトビール、香取市内で生産された生乳を使用したチーズ、香取市産にこだわった商品を紹介させていただきます。



伊能忠敬の

学びと挑戦

令和4年

9月13日〜11月13日

休館日毎週月曜日(国民の祝日を除く)

こんてんちきゆう
のみようをえがく

軍天地球の妙を描く

令和4年度
企画展

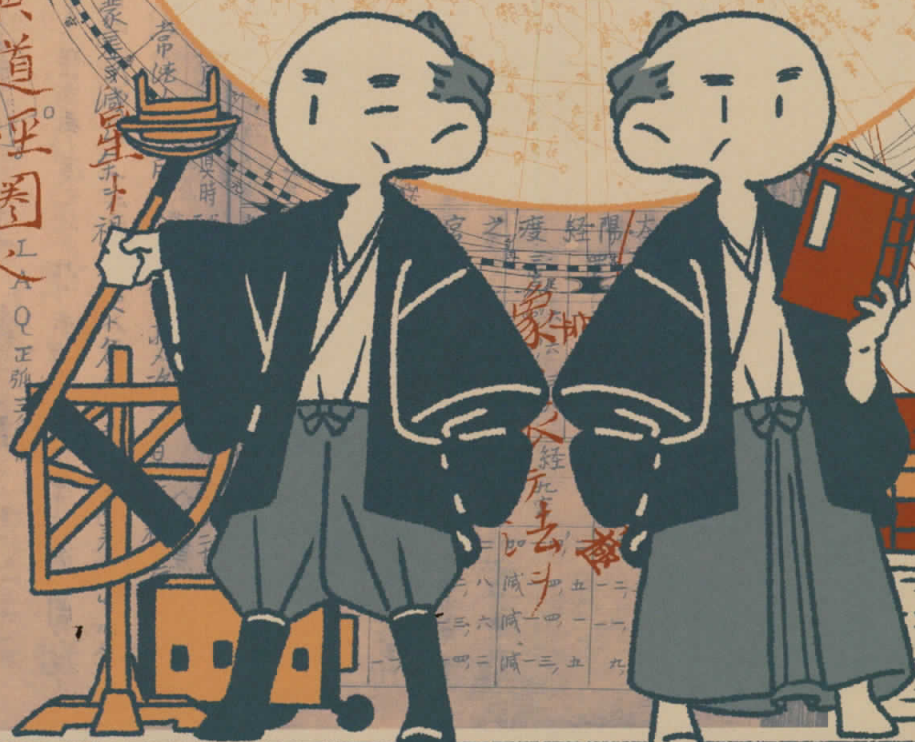

蘭郭文集
但徠文集
支荷園稿
江陵集
竺華文集
卓廬詩集
生駒詩集
嚶鳴館詩集
周南文集
大湫詩集
松浦詩集
蛇巖詩集

P S I 赤道ノ
H I 赤道ノ
E S 赤道ノ

K L 黄道ノ
D S 赤道ノ
黄道經圈
IA 赤道緯度
Q 角赤道高度

伊能忠敬記念館

The Inoh Tadataka Museum

<http://www.city.katori.lg.jp/sightseeing/museum/>

〒287-0003 千葉県香取市佐原イ1722-1

☎0478-54-1118 0478-54-3649



コエドマラソン
12/11(日)
開催!

再び、
Start again
始まる。



伊能忠敬旧宅前
10kmコース 4.6km地点

映画「大河への道」
ロケ地を走ろう!

参加者募集

舞台は勝負の神宿る
「香取神宮」



香取神宮 本殿

14th 香取小江戸マラソン大会



Katori-Koedo Marathon 2022

2022. 12.11(日) 会場/香取神宮駐車場

申込/インターネット・電話 8月24日(水)~10月12日(水)

定員/4,000名

※定員になり次第締切

佐原駅北口・佐原河川敷・
小見川工業団地から

無料シャトルバス

★ゲストランナー



設楽悠太選手そっくり美人
ポップライン萩原さん
ものまねアスリート芸人
M高史さん

▶スポーツ
エントリー



▶ランテス



種目/ 1km(小学1・2年生) 2km(親子・小学3~6年生) 5km(中学生・高校生・一般) 10km(高校生・一般)

お問合せ 香取小江戸マラソン大会実行委員会 (香取市教育委員会生涯学習課スポーツ振興班内)

〒287-8501 千葉県香取市佐原口2127 TEL0478-50-1221 FAX0478-54-5550 e-mail sports@city.katori.lg.jp

◀大会HP

Katori-Koedo
Marathon



第14回 香取小江戸マラソン大会

Katori-Koedo Marathon 2022

開催日: 令和4年12月11日(日) 雨天決行

会場: 香取神宮 駐車場(受付・式典)

日程: 参加者受付…7:15~9:00 開会式…8:45 競技開始…9:20~ 表彰式…部門ごとにゴール後

主催: 香取小江戸マラソン大会実行委員会 共催: 香取市 香取市教育委員会

主管: 香取市スポーツ協会

後援: 香取神宮 香取小中学校体育連盟 株式会社千葉日報社 千葉テレビ放送株式会社



ゲストランナー



エム たか し
M高史さん
【(株)クロスプレイス所属】

プロフィール

ものまねアスリート芸人。過去6年連続招待
フルマラソン2時間40分34秒の記録を持つものまね界最速ランナー。ゲストランナーやMCとして数々のマラソン大会に出場している。香取小江戸マラソン過去6年連続招待(2013~2018) 駒澤大学陸上競技部OB



設楽悠太選手そっくり芸人。
ポップライン萩原さん

プロフィール

設楽悠太選手のものまね芸人「もしか設楽」として活躍。お笑いコンビ「ポップライン」 神奈川大学駅伝部OB

大会の魅力

Point

香取神宮から小江戸へ、日本遺産を走ろう。

※香取神宮を含む佐原の歴史的な町並みが平成28年度の日本遺産に認定されました。



大会マスコットキャラクター かとまる

- 勝負の神が見守る香取神宮を会場に、10kmでは小野川沿いや歴史的な町並みを、5kmでは雄大な利根川の景観を楽しもう。
- 1km毎に距離表示を設置。自分のペースで完走しよう。
- タイムはネット計測を採用。スタート号砲後、個々にスタートラインを通過してから計測が始まるので、慌てずスタートしよう。
※順位はグロスタイム(スタート号砲からゴールまで)となります。
- 各部門の8位までを表彰。仮装賞など賞品も盛り沢山。



ご当地招待ランナー

内野雅貴さん(ミズノスポーツサービス(株)所属)

小見川中学校一佐原高校一神奈川大学
2003~2005箱根駅伝出場 2009田沢湖マラソン優勝
2010山中湖マラソン優勝 2015香取小江戸マラソン優勝
2016香取小江戸マラソン第2位 2018香取小江戸マラソン第2位

2016~2019招待

菅谷和己さん(サロモン所属)

小見川中学校一東京学館高校一実業団
数々のトレイルランで優秀な成績を納める。

2016~2019招待

豊岳由香里さん(旧姓:佐伯)

2016/2019招待

栗源中学校一佐原高校一ユニバーサルエンターテインメント
2008北海道マラソン優勝 2009東京マラソン第2位
2009世界陸上ベルリン大会10,000m出場
2015三浦国際市民マラソン優勝

種目・スタート時間

番号	部門	種目	スタート時間
1	小学1年生~2年生 男子の部	1.0km	9:20
2	小学1年生~2年生 女子の部		
3	親子の部(小学1年生~3年生)	2.0km	9:30
4	小学3年生~4年生 男子の部		
5	小学3年生~4年生 女子の部		10:00
6	小学5年生~6年生 男子の部		
7	小学5年生~6年生 女子の部	5.0km	10:15
8	中学生 男子の部		
9	中学生 女子の部	10.0km	11:00
10	高校生~39歳以下 男子の部		
11	40歳以上59歳以下 男子の部	10.0km	11:00
12	60歳以上 男子の部		
13	高校生~39歳以下 女子の部	10.0km	11:00
14	40歳以上 女子の部		
15	高校生~39歳以下 男子の部	10.0km	11:00
16	40歳以上49歳以下 男子の部		
17	50歳以上59歳以下 男子の部	10.0km	11:00
18	60歳以上 男子の部		
19	高校生~39歳以下 女子の部	10.0km	11:00
20	40歳以上 女子の部		

※申し込み時の参加種目番号となります。

参加資格

制限時間

10km…80分以内(制限時間は号砲を基準とする)

※小学生以上の健康な方。

※高校生以下の参加者は、保護者の参加承諾のある者。なお、年齢については大会当日を基準日とする。

参加費(マラソン保険料含む)

一般…3,800円 親子・高校生…2,000円

小・中学生…1,500円

定員 4,000人 ※定員になり次第締切

参加賞

Tシャツ(長袖) ※親子参加の場合は2枚

Tシャツサイズ目安表

サイズ	JrS	JrM	XS	S	M	L	XL
身長cm前後	120	130	140	150	160	170	180

※申し込み時にTシャツサイズが未記入の場合、女性はM、男性はLとさせていただきます。

表彰

個人各種目とも8位まで表彰(仮装賞あり)

※仮装賞は10kmのみ対象

記録証

完走者全員に記録証を当日発行(ネットからの配信とする場合あり)





申込方法

最初に申込方法を①、②のいずれかから、次に支払方法をA・Bのいずれかから、ご都合の良い方法をお選びの上、お申し込み下さい。

①インターネット

②電話・FAX

申込期間:令和4年8月24日(水)~10月12日(水)

○スポーツエントリー

<https://www.sportsentry.ne.jp/event/t/87990>



○ランテス

<https://runnet.jp/>



○スポーツエントリー

電話:0570-039-846 (平日10:00~17:30)

※ガイダンスに従って「1」を押してください。
※お支払いに関するご案内をいたしますので
メモをご用意ください。

FAX:ランニングマガジン「クリール」のFAX専用
用紙で申し込み(平日10:00~17:30)

エントリー手数料

エントリー手数料については申し込み時にご確認できます。

●ランステ:220円 ●スポーツエントリー:ネット220円、電話・FAX300円

※申し込み人数によって手数料が変わる場合があります。

支払方法	コンビニ払い (ゼンインレブ・ローソン・ファミリーマート)		クレジットカード払い
	A	B	
	各コンビニ指定の支払い方法をご案内いたします。 支払期限までに支払い頂きます。		ご指定のクレジット会社から、所定の期日に 合計料金が引き落としとなります。

※主催者から「参加受付票」を送付します。大会当日は受付票を持参の上、受付テントにてゼッケンと引き換えてください。(受付票は大会2週間前に送付予定)

競技規則及び諸注意

- 本大会は、日本陸上競技連盟の競技規則に準じます。
- ナンバーカードは主催者が用意し、当日の受付時にお渡します。
- 主催者は、傷害保険に加入しますが、傷病やその他の事故について、応急処置を除いて一切の責任を負いません。
- 大会日以前及び当日において、体調のすぐれない方は、勇気をもって参加を辞退してください。
- 申込み後の参加費の返金及び種目の変更はできません。
- 年齢・性別の虚偽申告、申込者本人以外の出場(代理出走)は認めません。それらが発覚した場合、出場・表彰の取り消し、次回以降の出場資格のはく奪等、主催者の決定に従います。また、主催者が虚偽申告・代理出走者に対する返金など一切の責任を負いません。
- 手荷物は所定の場所でお預かりすることができます。ただし、盗難や紛失等は、責任を負いませんので十分ご注意ください。
- 駐車場は台数に限りがありますので、なるべく公共交通機関でのお越しをお願いします。また、駐車場内でのトラブルは一切の責任を負いませんので、十分ご注意ください。
- JR佐原駅北口・佐原河川敷駐車場・小見川工業団地から会場までシャトルバスを運行いたします。なお、香取駅からのシャトルバスの運行はありませんのでご注意ください。(香取駅から会場まで2.1km)
- 大会開催中、緊急車両の通行や交通事情等により、走者を停止させ車両の通行を優先させる場合がありますので、競技役員等の指示に必ず従ってください。
- 地震・風水害・降雪・事件・事故・疫病等に伴い、開催が縮小・中止となった場合、中止等を決定した時点までに生じた費用等を勘案し、返還の有無及び内容を主催者が決定します。
- 大会の映像・写真・記事・記録等において氏名・年齢・性別・記録・肖像等の個人情報が新聞・テレビ・雑誌・インターネット・パンフレット等に報道・掲載・利用されることを承諾し、また、その掲載権・使用権は主催者に属します。
- 主催者が定める新型コロナウイルス感染症対策ガイドラインを遵守します。
- 大会申込者の個人情報の取り扱いは、別途記載する主催者の規約に則ります。

※参加申込みをもって、上記の競技規則に同意したものといたします。

新型コロナウイルス感染症対策ガイドライン

お申込みをいただいた場合には、以下の事項を了承し、遵守することを誓約いただいたものとします。なお、今後の状況により、内容に変更が生じる場合がありますので、あらかじめご了承ください。

◎新型コロナウイルス感染症拡大による大会中止決定判断基準

○千葉県に緊急事態宣言又はまん延防止等重点措置、それに準じるものが発令された場合。 ○香取市からイベント開催の自粛指示があった場合。

1. 大会参加にあたって

- 本大会の感染症対策や競技規則及び諸注意、個人情報の取扱内容について了承していただきます。
- 参加者の健康状態を確認することを目的として、体調管理チェックシートを提出していただきます。
- 以下の場合は、参加を辞退していただきます。
 - 大会当日に発熱した場合や、大会前1週間以内に体調管理チェックシート(参加受付票と一緒に送付)の項目に当てはまる症状がある場合。
 - 大会3週間以内に、検査によって陽性反応があった場合。
 - 大会2週間以内に、陽性と診断された方との濃厚接触がある場合。
 - 大会2週間以内に、政府から入国制限、入国後の観察期間を必要とされている国、地域等への渡航又は当該在住者との濃厚接触がある場合。
- 65歳以上の方、または基礎疾患を有する方は、新型コロナウイルス感染症に感染した場合、重症化するリスクが高いことをご理解の上で参加をご検討ください。
- 参加にあたり、新型コロナウイルス接触確認アプリ「COCOA」のインストールを推奨します。

COCOAのインストールはこちらから→



(App Store版)



(Google版)

2. 大会当日

- 受付会場入口で検温を行います。検温で37.5℃以上の発熱が確認された場合、大会への参加をお断りします。無料シャトルバスを利用される方は、乗車前に検温を行います。
- 体調管理チェックシートの提出をお願いします。提出していただけない場合や虚偽の記入をされた場合は、大会への参加をお断りします。
- 会場内及びシャトルバス乗車時は、マスク着用等、感染防止対策にご協力ください。大会が求める感染防止対策に従っていただけない場合は、参加をお断りする場合があります。この場合の参加料の返金はいりません。
- 荷物預かり所や更衣室等、室内では特に密を避け、隣の方と十分な距離をとっていただくようお願いします。また、スタッフによる入室人数の制限を行う場合がありますが、出走遅れなどについては一切責任を負いません。あらかじめ走れる服装でご来場いただき、競技終了後のみ更衣室を使用するなど、混雑解消にご協力ください。
- 感染症対策上、ゴミやマスク等は各自で持ち帰りください。
- 痰や唾を吐かないでください。
- スタート地点への移動・待機やゴール後は、特に密の可能性が高いため、マスク等を着用してください。競技中は各自の判断により着用してください。
- 本大会で加入している保険は、感染症は対象外となりますのでご了承ください。

3. 大会終了後

- 大会終了後2週間以内に新型コロナウイルス感染症への感染が発覚した場合は、主催者に報告し、自治体や保健所等の調査に協力します。
- 大会終了後2週間は、各自で検温等体調チェックを実施します。

マスクの着用



手指の消毒



間隔を空けて

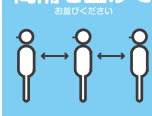

検温



体調管理



