

広域都市計画マスタープラン（香取・東総広域都市圏） 都市計画区域の整備、開発及び保全の方針 新旧対照表

新	旧
<div>香取・東総広域都市圏</div> <div>都市計画区域の整備、開発及び保全の方針</div> <div><div><div>香取都市計画区域の整備、開発及び保全の方針</div><div>東庄都市計画区域の整備、開発及び保全の方針</div><div>多古都市計画区域の整備、開発及び保全の方針</div><div>銚子都市計画区域の整備、開発及び保全の方針</div><div>八日市場都市計画区域の整備、開発及び保全の方針</div><div>旭都市計画区域の整備、開発及び保全の方針</div></div></div> <div>令和 年 月 日</div> <div>千葉県</div>	<div>●●都市計画</div> <div>都市計画区域の整備、開発及び保全の方針</div> <div>千葉県</div>

新	旧
<div data-bbox="367 188 896 247"><p>香取・東総広域都市圏 都市計画区域の整備、開発及び保全の方針の変更</p></div> <div data-bbox="150 406 1113 499"><p><u>香取・東総広域都市圏都市計画区域の整備、開発及び保全の方針を次のとおり変更する。</u> <u>なお、香取・東総広域都市圏には、香取都市計画区域、東庄都市計画区域、多古都市計</u> <u>画区域、銚子都市計画区域、八日市場都市計画区域、旭都市計画区域が含まれる。</u></p></div>	<div data-bbox="1261 188 1933 217"><p><b>●●都市計画</b>都市計画区域の整備、開発及び保全の方針の変更</p></div> <div data-bbox="1189 406 1995 435"><p><u>都市計画</u>都市計画区域の整備、開発及び保全の方針を次の<u>ように</u>変更する。</p></div>

新	旧
<p><u>広域都市計画マスタープラン（香取・東総広域都市圏）</u></p> <p>目次</p> <p>§ 1 広域都市圏の都市づくりの目標</p> <p>1 本県の都市づくりの基本理念・・・・・・・・・・ 1</p> <p>（1）基本理念・・・・・・・・・・ 1</p> <p>（2）広域都市圏の必要性・・・・・・・・・・ 2</p> <p>（3）広域都市圏の設定・・・・・・・・・・ 2</p> <p>（4）広域都市計画マスタープランの構成・・・・・・・・・・ 4</p> <p>（5）空港周辺地域の基本理念・・・・・・・・・・ 4</p> <p>2 本広域都市圏の都市計画の目標・・・・・・・・・・ 6</p> <p>（1）本マスタープランの対象範囲・・・・・・・・・・ 6</p> <p>（2）目標年次・・・・・・・・・・ 6</p> <p>（3）現状と課題・・・・・・・・・・ 7</p> <p>（4）都市計画の目標・・・・・・・・・・ 9</p> <p>3 区域区分の決定の有無及び区域区分を定める際の方針・・・・・・・・ 1 1</p> <p>（1）区域区分の決定の有無・・・・・・・・・・ 1 1</p> <p>4 本広域都市圏の主要な都市計画の決定の方針・・・・・・・・ 1 1</p> <p>（1）都市づくりの基本方針・・・・・・・・・・ 1 1</p> <p>（2）土地利用に関する主要な都市計画の決定の方針・・・・・・・・ 1 3</p> <p>（3）都市施設の整備に関する主要な都市計画の決定の方針・・・・・・・・ 1 4</p> <p>（4）市街地開発事業に関する主要な都市計画の決定の方針・・・・・・・・ 1 5</p> <p>（5）自然的環境の整備又は保全に関する都市計画の決定の方針・・・・・・・・ 1 6</p> <p>§ 2 各都市計画区域の都市づくりの目標</p> <p>【香取都市計画区域】・・・・・・・・・・ 1 7</p> <p>1 都市計画の目標・・・・・・・・・・ 1 7</p> <p>（1）本区域の基本理念・・・・・・・・・・ 1 7</p> <p>（2）地域毎の市街地像・・・・・・・・・・ 1 9</p> <p>2 主要な都市計画の決定の方針・・・・・・・・・・ 2 1</p> <p>（1）都市づくりの基本方針・・・・・・・・・・ 2 1</p> <p>（2）土地利用に関する主要な都市計画の決定の方針・・・・・・・・ 2 2</p> <p>（3）都市施設の整備に関する主要な都市計画の決定の方針・・・・・・・・ 2 5</p> <p>（4）市街地開発事業に関する主要な都市計画の決定の方針・・・・・・・・ 2 9</p> <p>（5）自然的環境の整備又は保全に関する都市計画の決定の方針・・・・・・・・ 3 0</p> <p>【東庄都市計画区域】・・・・・・・・・・ 3 5</p> <p>1 都市計画の目標・・・・・・・・・・ 3 5</p> <p>（1）本区域の基本理念・・・・・・・・・・ 3 5</p> <p>（2）地域毎の市街地像・・・・・・・・・・ 3 6</p> <p>2 主要な都市計画の決定の方針・・・・・・・・・・ 3 6</p>	<p>●香取都市計画区域の整備、開発及び保全の方針・・・・・・・・ 1 7</p> <p>1 都市計画の目標・・・・・・・・・・ 1 7</p> <p>1) 都市づくりの基本理念・・・・・・・・・・ 1 7</p> <p>2) 地域毎の市街地像・・・・・・・・・・ 1 9</p> <p>2. 区域区分の決定の有無及び区域区分を定める際の方針・・・・・・・・ 2 0</p> <p>1) 区域区分の決定の有無・・・・・・・・・・ 2 0</p> <p>3. 主要な都市計画の決定の方針・・・・・・・・・・ 2 1</p> <p>1) 都市づくりの基本方針・・・・・・・・・・ 2 1</p> <p>2) 土地利用に関する主要な都市計画の決定の方針・・・・・・・・ 2 2</p> <p>3) 都市施設の整備に関する主要な都市計画の決定の方針・・・・・・・・ 2 5</p> <p>4) 市街地開発事業に関する主要な都市計画の決定の方針・・・・・・・・ 2 9</p> <p>5) 自然的環境の整備又は保全に関する主要な都市計画の決定の方針・・・・・・・・ 3 0</p> <p>●東庄都市計画区域の整備、開発及び保全の方針・・・・・・・・ 3 5</p> <p>1 都市計画の目標・・・・・・・・・・ 3 5</p> <p>1) 都市づくりの基本理念・・・・・・・・・・ 3 5</p> <p>2) 地域毎の市街地像・・・・・・・・・・ 3 6</p> <p>2. 区域区分の決定の有無及び区域区分を定める際の方針・・・・・・・・ 3 6</p> <p>1) 区域区分の決定の有無・・・・・・・・・・ 3 6</p> <p>3. 主要な都市計画の決定の方針・・・・・・・・・・ 3 6</p>

新	旧
(1) 都市づくりの基本方針・・・・・・・・・・ 3 6	1) 都市づくりの基本方針・・・・・・・・・・ 3 6
(2) 土地利用に関する主要な都市計画の決定の方針・・・・・・・・ 3 7	2) 土地利用に関する主要な都市計画の決定の方針・・・・・・・・ 3 7
(3) 都市施設の整備に関する主要な都市計画の決定の方針・・・・・・・・ 3 8	3) 都市施設の整備に関する主要な都市計画の決定の方針・・・・・・・・ 3 8
(4) 自然的環境の整備又は保全に関する都市計画の決定の方針・・・・・・・・ 4 0	4) 自然的環境の整備又は保全に関する都市計画の決定の方針・・・・・・・・ 4 0
【 <u>多古都市計画区域</u> 】・・・・・・・・・・ 4 2	● <u>多古都市計画区域の整備、開発及び保全の方針</u> ・・・・・・・・ 4 2
1 都市計画の目標・・・・・・・・・・ 4 2	1. 都市計画の目標・・・・・・・・・・ 4 2
(1) 本区域の基本理念・・・・・・・・・・ 4 2	1) 都市づくりの基本理念・・・・・・・・・・ 4 2
(2) 地域毎の市街地像・・・・・・・・・・ 4 3	2) 地域毎の市街地像・・・・・・・・・・ 4 3
2 主要な都市計画の決定の方針・・・・・・・・・・ 4 4	2. 区域区分の決定の有無及び区域区分を定める際の方針・・・・・・・・ 4 4
(1) 都市づくりの基本方針・・・・・・・・・・ 4 4	1) 区域区分の決定の有無・・・・・・・・・・ 4 4
(2) 土地利用に関する主要な都市計画の決定の方針・・・・・・・・ 4 5	3. 主要な都市計画の決定の方針・・・・・・・・・・ 4 4
(3) 都市施設の整備に関する主要な都市計画の決定の方針・・・・・・・・ 4 7	1) 都市づくりの基本方針・・・・・・・・・・ 4 4
(4) 市街地開発事業に関する主要な都市計画の決定の方針・・・・・・・・ 4 9	2) 土地利用に関する主要な都市計画の決定の方針・・・・・・・・ 4 5
(5) 自然的環境の整備又は保全に関する都市計画の決定の方針・・・・・・・・ 4 9	3) 都市施設の整備に関する主要な都市計画の決定の方針・・・・・・・・ 4 7
【 <u>銚子都市計画区域</u> 】・・・・・・・・・・ 5 2	4) 市街地開発事業に関する主要な都市計画の決定の方針・・・・・・・・ 4 9
1 都市計画の目標・・・・・・・・・・ 5 2	5) 自然的環境の整備又は保全に関する主要な都市計画の決定の方針・・・・・・・・ 4 9
(1) 本区域の基本理念・・・・・・・・・・ 5 2	● <u>銚子都市計画区域の整備、開発及び保全の方針</u> ・・・・・・・・ 5 2
(2) 地域毎の市街地像・・・・・・・・・・ 5 3	1. 都市計画の目標・・・・・・・・・・ 5 2
2 主要な都市計画の決定の方針・・・・・・・・・・ 5 4	1) 都市づくりの基本理念・・・・・・・・・・ 5 2
(1) 都市づくりの基本方針・・・・・・・・・・ 5 4	2) 地域毎の市街地像・・・・・・・・・・ 5 3
(2) 土地利用に関する主要な都市計画の決定の方針・・・・・・・・ 5 5	2. 区域区分の決定の有無及び区域区分を定める際の方針・・・・・・・・ 5 3
(3) 都市施設の整備に関する主要な都市計画の決定の方針・・・・・・・・ 5 6	1) 区域区分の決定の有無・・・・・・・・・・ 5 3
(4) 自然的環境の整備又は保全に関する都市計画の決定の方針・・・・・・・・ 5 9	3. 主要な都市計画の決定の方針・・・・・・・・・・ 5 4
【 <u>八日市場都市計画区域</u> 】・・・・・・・・・・ 6 2	1) 都市づくりの基本方針・・・・・・・・・・ 5 4
1 都市計画の目標・・・・・・・・・・ 6 2	2) 土地利用に関する主要な都市計画の決定の方針・・・・・・・・ 5 5
(1) 本区域の基本理念・・・・・・・・・・ 6 2	3) 都市施設の整備に関する主要な都市計画の決定の方針・・・・・・・・ 5 6
(2) 地域毎の市街地像・・・・・・・・・・ 6 3	4) 自然的環境の整備又は保全に関する都市計画の決定の方針・・・・・・・・ 5 9
2 主要な都市計画の決定の方針・・・・・・・・・・ 6 3	● <u>八日市場都市計画区域の整備、開発及び保全の方針</u> ・・・・・・・・ 6 2
(1) 都市づくりの基本方針・・・・・・・・・・ 6 4	1. 都市計画の目標・・・・・・・・・・ 6 2
(2) 土地利用に関する主要な都市計画の決定の方針・・・・・・・・ 6 5	1) 都市づくりの基本理念・・・・・・・・・・ 6 2
(3) 都市施設の整備に関する主要な都市計画の決定の方針・・・・・・・・ 6 6	2) 地域毎の市街地像・・・・・・・・・・ 6 3
(4) 自然的環境の整備又は保全に関する都市計画の決定の方針・・・・・・・・ 6 8	2. 区域区分の決定の有無及び区域区分を定める際の方針・・・・・・・・ 6 3
【 <u>旭都市計画区域</u> 】・・・・・・・・・・ 7 1	1) 区域区分の決定の有無・・・・・・・・・・ 6 3
1 都市計画の目標・・・・・・・・・・ 7 1	3. 主要な都市計画の決定の方針・・・・・・・・・・ 6 3
	1) 都市づくりの基本方針・・・・・・・・・・ 6 4
	2) 土地利用に関する主要な都市計画の決定の方針・・・・・・・・ 6 5
	3) 都市施設の整備に関する主要な都市計画の決定の方針・・・・・・・・ 6 6
	4) 自然的環境の整備又は保全に関する都市計画の決定の方針・・・・・・・・ 6 8
	● <u>旭都市計画区域の整備、開発及び保全の方針</u> ・・・・・・・・ 7 1
	1. 都市計画の目標・・・・・・・・・・ 7 1
	1) 都市づくりの基本理念・・・・・・・・・・ 7 1

新	旧
<div> <div>(1) 本区域の基本理念 . . . . . 7 1</div> <div>(2) 地域毎の市街地像 . . . . . 7 2</div> </div>	<div> <div>2) 地域ごとの市街地像 . . . . . 7 2</div> <div>2. 区域区分の決定の有無及び区域区分を定める際の方針 . . . . . 7 3</div> <div>1) 区域区分の決定の有無 . . . . . 7 3</div> </div>
<div> <div>2 主要な都市計画の決定の方針 . . . . . 7 3</div> <div>(1) 都市づくりの基本方針 . . . . . 7 3</div> <div>(2) 土地利用に関する主要な都市計画の決定の方針 . . . . . 7 4</div> <div>(3) 都市施設の整備に関する主要な都市計画の決定の方針 . . . . . 7 5</div> <div>(4) 自然的環境の整備又は保全に関する都市計画の決定の方針 . . . . . 7 9</div> </div>	<div> <div>3. 主要な都市計画の決定の方針 . . . . . 7 3</div> <div>1) 都市づくりの基本方針 . . . . . 7 3</div> <div>2) 土地利用に関する主要な都市計画の決定の方針 . . . . . 7 4</div> <div>3) 都市施設の整備に関する主要な都市計画の決定の方針 . . . . . 7 5</div> <div>4) 自然的環境の整備又は保全に関する都市計画の決定の方針 . . . . . 7 9</div> </div>

新	旧
<p><b>§ 1 広域都市圏の都市づくりの目標</b></p> <p><b>1 本県の都市づくりの基本理念</b></p> <p><b>(1) 基本理念</b></p> <p>これまで本県では、人口の増加と産業の発展に伴う市街化の圧力に対し、都市計画による土地利用の整序や計画的な道路・公園・下水道等の都市基盤施設の整備による市街地開発を推進することで、産業や居住、レクリエーション等の都市機能を適切に誘導し、地域の発展に資するまちづくりを進めてきた。</p> <p>しかしながら、人口については、令和 2 年をピークに総人口が年々減少するとともに急速な少子高齢化の進展が見込まれ、社会インフラの維持が課題となることが想定される一方、産業については、企業立地の受け皿となる産業用地は不足している状況となっているなど、都市計画は、大きな転換期を迎えている。</p> <p>また、頻発化・激甚化する風水害・土砂災害や大規模地震、SDGs の推進、新型コロナウイルス感染症の感染拡大を契機とした新たなライフスタイルへの対応が必要となっている。</p> <p>さらに、県民の生活圏、経済活動の拡大や、高速道路網、成田国際空港（以下「成田空港」という。）、港湾などの社会インフラが充実するなど、大きく変化している社会経済情勢に対応していくためには、都市計画においても、市町村の枠を超えた広域的な視点が求められている。</p> <p>このため、今後の都市づくりにおいては、下記の基本理念に基づき、農林漁業との健全な調和を図りつつ、頻発化・激甚化する自然災害にも対応し、居住と都市機能の合理的な土地利用の規制・誘導と産業の受け皿の効率的な創出を目指すものとする。</p> <p><b>①広域的な視点に立ったマスタープランの策定</b></p> <p>生活圏、経済活動の拡大への対応や、広域幹線道路、公共交通などの社会インフラの効果的な活用を目指し、市町村の枠を超えた広域的なマスタープランにより拠点やネットワークを位置付け、合理的な土地利用の規制・誘導を図る。</p> <p><b>②人口減少に対応したコンパクトで効率的な都市構造への転換</b></p> <p>人口減少にも対応できる持続可能な都市経営・環境負荷の低減を目指し、公共交通等と連携したコンパクトな都市構造を構築する。</p> <p><b>③社会インフラ等を活用した多様な産業の受け皿の創出による地域振興</b></p> <p>成田空港の拡張事業や広域幹線道路の整備進展等による社会インフラの整備効果の最大化を目指し、農林漁業との調和や土地の合理的な規制・誘導を踏まえた産業の受け皿づくりや、鉄道駅周辺などの中心市街地等への新たな業務・研究機能の誘導により、地域の振興を図る。</p> <p><b>④頻発化・激甚化する自然災害への対応</b></p> <p>頻発化・激甚化する自然災害に対応するため、災害に強い安全な都市づくりに向けた土地利用の規制・誘導や市街地整備を図る。</p>	

新	旧														
<p><b>⑤自然的環境の保全と質の高い生活環境の整備</b>  森林・農地・公園等は、良好な自然的環境や景観の形成のみならず、防災・減災、カーボンニュートラルの実現、ウォークアブルな生活環境の形成など多面的な機能を有することから、その整備・保全と活用を図る。</p> <p><b>(2) 広域都市圏の必要性</b>  広域幹線道路の整備進展や生活・経済圏の拡大、自然災害の頻発化・激甚化など、県を取り巻く状況の変化に対応していくためには、広域的な視点に立って都市計画を推進していくことが必要となっている。  そこで、都市計画区域を超えた広域的な枠組みとして広域都市圏を設定し、広域都市圏ごとに「広域都市計画マスタープラン」を定め、広域的な視点から、都市づくりの方向性や方針を示すとともに、道路ネットワークや都市機能の集積を図る拠点等を明らかにするものとする。</p> <p><b>(3) 広域都市圏の設定</b>  広域都市圏は、県内の土地利用の状況及び見通し、地形等の自然条件、日常生活圏等を勘案し、県総合計画を踏まえた6圏域を設定する。  広域都市圏には、線引き都市計画区域、非線引き都市計画区域のほか、都市計画区域外の市町も含むものとし、各圏域に含まれる市町村は下表のとおりとする。  広域都市圏においては、新たな産業・地域づくりを推進することにより、本県経済をけん引していくことが期待される地域を「広域拠点」として位置付けるとともに、千葉駅周辺を中心として、高次都市機能や広域交通機能の集積を図るエリアを「中枢拠点」、駅周辺など必要な都市機能の集積を図るエリアを「地域拠点」として位置付け、道路・交通ネットワークと連携し、土地の合理的な高度利用や都市機能の更新を図るものとする。</p> <p style="text-align: center;"><b>表 広域都市圏に含まれる市町村</b></p> <table border="1"> <thead> <tr> <th>広域都市圏</th><th>広域都市圏に含まれる市町村</th></tr> </thead> <tbody> <tr> <td>東葛・湾岸 広域都市圏</td><td>千葉市、市川市、船橋市、松戸市、野田市、習志野市、柏市、流山市、八千代市、我孫子市、鎌ヶ谷市、浦安市</td></tr> <tr> <td>印旛 広域都市圏</td><td>成田市、佐倉市、四街道市、八街市、印西市、白井市、富里市、酒々井町、栄町</td></tr> <tr> <td>香取・東総 広域都市圏</td><td>銚子市、旭市、匝瑳市、香取市、神崎町、多古町、東庄町</td></tr> <tr> <td>九十九里 広域都市圏</td><td>茂原市、東金市、山武市、大網白里市、九十九里町、芝山町、横芝光町、一宮町、睦沢町、長生村、白子町、長柄町、長南町</td></tr> <tr> <td>南房総・外房 広域都市圏</td><td>館山市、勝浦市、鴨川市、南房総市、いすみ市、大多喜町、御宿町、鋸南町</td></tr> <tr> <td>内房 広域都市圏</td><td>木更津市、市原市、君津市、富津市、袖ヶ浦市</td></tr> </tbody> </table>	広域都市圏	広域都市圏に含まれる市町村	東葛・湾岸 広域都市圏	千葉市、市川市、船橋市、松戸市、野田市、習志野市、柏市、流山市、八千代市、我孫子市、鎌ヶ谷市、浦安市	印旛 広域都市圏	成田市、佐倉市、四街道市、八街市、印西市、白井市、富里市、酒々井町、栄町	香取・東総 広域都市圏	銚子市、旭市、匝瑳市、香取市、神崎町、多古町、東庄町	九十九里 広域都市圏	茂原市、東金市、山武市、大網白里市、九十九里町、芝山町、横芝光町、一宮町、睦沢町、長生村、白子町、長柄町、長南町	南房総・外房 広域都市圏	館山市、勝浦市、鴨川市、南房総市、いすみ市、大多喜町、御宿町、鋸南町	内房 広域都市圏	木更津市、市原市、君津市、富津市、袖ヶ浦市	
広域都市圏	広域都市圏に含まれる市町村														
東葛・湾岸 広域都市圏	千葉市、市川市、船橋市、松戸市、野田市、習志野市、柏市、流山市、八千代市、我孫子市、鎌ヶ谷市、浦安市														
印旛 広域都市圏	成田市、佐倉市、四街道市、八街市、印西市、白井市、富里市、酒々井町、栄町														
香取・東総 広域都市圏	銚子市、旭市、匝瑳市、香取市、神崎町、多古町、東庄町														
九十九里 広域都市圏	茂原市、東金市、山武市、大網白里市、九十九里町、芝山町、横芝光町、一宮町、睦沢町、長生村、白子町、長柄町、長南町														
南房総・外房 広域都市圏	館山市、勝浦市、鴨川市、南房総市、いすみ市、大多喜町、御宿町、鋸南町														
内房 広域都市圏	木更津市、市原市、君津市、富津市、袖ヶ浦市														

新

旧



図 千葉県広域都市圏図

新	旧
<p><b>(4) 広域都市計画マスタープランの構成</b></p> <p>広域都市計画マスタープランは、広域都市圏ごとに、都市計画区域外を含む県全域について定める。</p> <p>このうち、指定都市を除く都市計画区域においては、都市計画法第6条の2に規定する都市計画区域の整備、開発及び保全の方針（都市計画区域マスタープラン）として定め、広域都市計画マスタープランは、指定都市の都市計画区域マスタープランや都市計画区域外のまちづくりと連携するものとする。</p>  <p style="text-align: center;"><b>図 広域都市計画マスタープラン構成図</b></p> <p><b>(5) 空港周辺地域の基本理念</b></p> <p>日本の空の表玄関であり、日本最大の貿易港である成田空港は、我が国の国際競争力強化を図る上で重要な拠点となっている。成田空港では、年間発着枠 50 万回化に向けて、第3滑走路の供用開始等、「第二の開港」とも言うべき拡張事業が進められるなど、極めて重要なタイミングを迎えている。この拡張事業により、旅客数、貨物取扱量、空港内従業員数の大幅な増加が見込まれていることから、これらの効果を最大化し、空港周辺地域はもとより、県内全域へと波及させていくことで、県全体の発展につながるよう取組を進めていく必要がある。</p> <p>このため、成田空港の拡張事業等に伴う波及効果の最大化を目指すものとする。</p> <p><b>●世界をリードする空港都市圏の形成</b></p> <p>日本から世界への玄関口であり、日本最大の貿易港でもある成田空港の周辺地域においては、空港から至近の高アクセス性や立地のポテンシャルを最大限に生かし、空港を核とした国際的な産業拠点の形成や、空港と周辺地域が有機的に連携した産業・居住・観光拠点の形成を図る。</p> <p>また、「成田空港『エアポートシティ』構想」（以下「エアポートシティ構想」という。）に基づく、5つのエリアゾーンを中心として、地域の特色を生かしたまちづくりを進め、それらが連動して世界をリードする空港都市圏の形成を目指す。</p>	

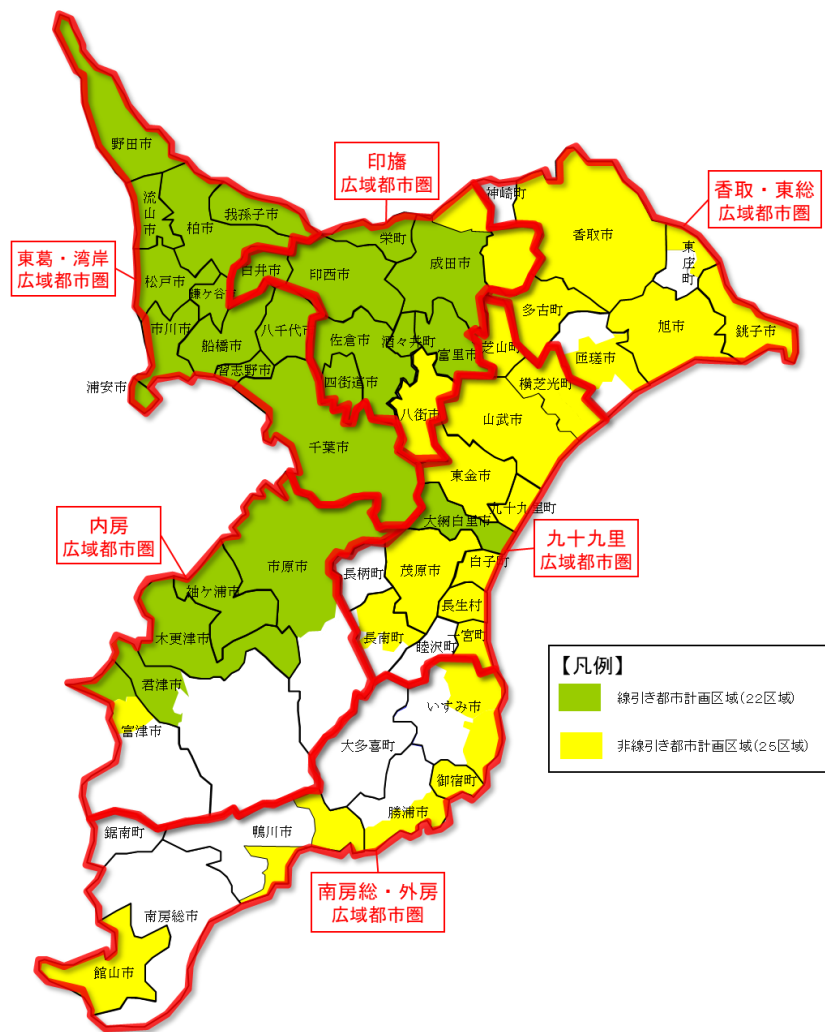
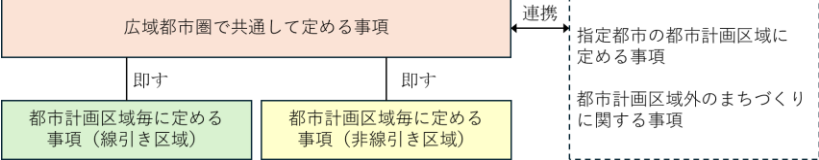

図 エアポートシティ構想におけるゾーニング

エア ポ ー ト エ リ ア	新しい成田空港を中心とする エアポートシティのコア	空港至近の立地特性を生かし、国際産 業・物流拠点として整備。高アクセ ス性を武器に、先端産業・人材・研究機 関の集積を進める。
リ バ ー サ イ ド	歴史的な水運文化と醸造文化 を生かした産業・生活拠点	佐原の町並み、香取神宮、水辺の風景、 醸造文化などの歴史的な地域資源を 生かし、観光・交流・農業が共存する エリアを実現。

新			旧
ナチュラライ エリア	自然と調和したエコロジカルな暮らしを実現する生活拠点	豊かな農産物と地域文化を軸に、自然と調和した健康でゆとりある暮らしを実現し、子育て環境にも恵まれた生活拠点を形成。	
アーバン エリア	市街地再生と文化的資源の調和を目指す新たな経済交流拠点	成田山新勝寺や既存商業地・住宅地などの地域資源を基盤に、都市機能の再編と観光・アクティビティ資源の融合を図る。	
シーサイド エリア	海辺・水辺の文化を生かした新たな観光の推進拠点	日本を代表する砂浜海岸である九十九里浜の景観や地域資源を生かすとともに、世界から注目される誘客施設の整備等、リゾート交流拠点としてブランド化を進める。	

**2 本広域都市圏の都市計画の目標**

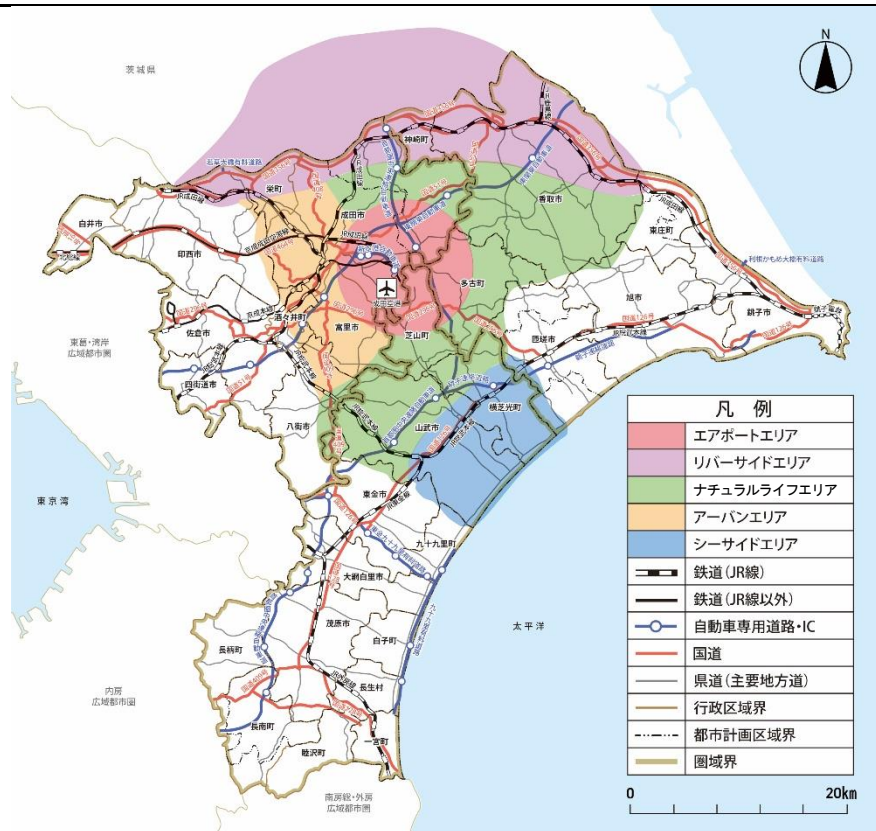
**(1) 本マスタープランの対象範囲**

本マスタープランの対象範囲は、6つの広域都市圏のうち、香取・東総広域都市圏に含まれる次の都市計画区域とする。

香取、東庄、多古、銚子、八日市場及び旭都市計画区域

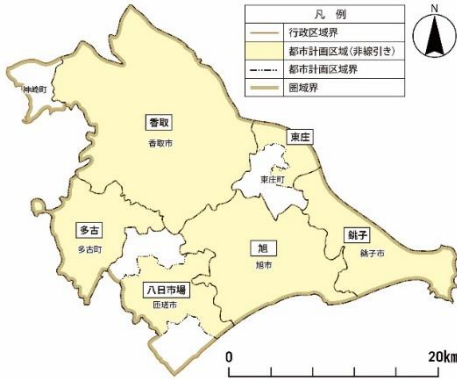

**図 マスタープランの対象範囲**

**(2) 目標年次**

本マスタープランの目標年次は、令和 17 年（2035 年）とする。

新	旧
<p><b>(3) 現状と課題</b></p> <p><b>《圏域全体》</b></p> <p>本圏域は、農業、畜産業、水産業が発展した食料の一大生産地であるとともに、自然景観や歴史・文化など多彩な地域資源を有しており、小野川沿岸や香取街道での歴史的な景観を生かしたまちづくりや、地域に受け継がれる発酵文化を生かしたまちづくりなど、各地で個性豊かなまちづくりがなされている地域である。</p> <p>成田空港周辺地域では、成田空港の拡張事業や、首都圏中央連絡自動車道（以下「圏央道」という。）や東関東自動車道水戸線（以下「東関東道水戸線」という。）などの広域的な幹線道路ネットワークの充実・強化により、様々な産業の受け皿となるポテンシャルが高まっている。</p> <p>また、圏央道の県内唯一の未開通区間である大栄・横芝間で整備が進められているほか、茨城県境から大栄間については、暫定 2 車線区間の 4 車線化と併せて、道の駅と連携したパーキングエリアの整備が進められている。</p> <p>茨城県のみならず北関東や東北方面などから圏央道や東関東道水戸線を経由した本県の玄関口であり、圏央道の整備効果を東総・山武地域へ広く波及させる銚子連絡道路の整備や成田空港の拡張事業の効果を地域振興に結び付けることを目指した地域整備が着実に進んでいること等から、これらによる広域的な人・モノ・財の流れの拡大を積極的に取り込みつつ、産業振興やまちづくりを進めていくことが必要である。</p> <p>成田空港周辺地域については、今後、成田空港の拡張事業に伴い、空港内で新たに約 3 万人の雇用創出が見込まれていることから、地域に居住し、地域と空港の持続的な発展を支えるために必要な人材の確保と、地域の経済力を持続的に発展させる空港を生かした産業の発展を両輪とした取組が必要である。</p> <p>また、隣接する地域からの人・モノ・財の流れを各種産業活動に取り込むとともに、地域の生活や産業基盤となる道路ネットワークの充実を図ることが必要である。</p> <p>災害に関しては、利根川や太平洋に面した低地部や、起伏に富んだ北総台地に市街地が形成されており、近年、自然災害が頻発化・激甚化するなか、「安全」の確保に対する県民の意識が高まっていることから、地域で安全に暮らせるまちづくりが必要である。</p> <p>自然的環境に関しては、犬吠崎や屏風ヶ浦などの多様な地形や北総台地の山林、太平洋や利根川などの水辺空間、里山などの豊かな自然に恵まれた地域となっている。</p> <p>今後は、気候変動への対応や生物多様性の確保など地球規模の課題の解決や、人々のウェルビーイング（人々の満足度）の向上を図るため、グリーンインフラとして多様な機能を有している緑地を都市空間に、より一層確保することが重要である。</p> <p><b>《居住》</b></p> <p>本圏域は、県人口の 4%に当たる約 26 万人が居住する地域となっている。</p> <p>圏域の人口については減少が進行しており、今後も減少が続くものと予測されている。</p> <p>人口減少や少子高齢化に対応するため、本圏域の広域的な連携を担う鉄道各線や高速バス、銚子連絡道路、国道 51 号、国道 296 号、国道 356 号などの道路・交通ネットワークと連携したコンパクトなまちづくりが必要である。</p> <p>また、コンパクトなまちづくりに合わせて、地域公共交通の維持・確保に向けた交通の再編やモード転換が必要であるとともに、自動運転等の新技術や新たなモビリティに対応した都市施設の在り方についても、一体となって検討することが必要である。</p> <p>住民の生活面では、成田市や茨城県への通勤・通学者が比較的多く、日常生活においてこれらの地域とのつながりがある地域となっている。</p>	

新	旧
<p>           今後は、成田空港周辺地域では、空港の拡張事業により新たな雇用創出が見込まれていることから、地域に居住する人のための生活環境やインフラの整備といった、暮らしの拠点となるまちづくりが必要である。         </p> <p>           都市づくりの推進にあたっては、新型コロナウイルス感染症拡大を契機とした人々のライフスタイルの変化、都市におけるウェルビーイング向上の要請の高まりへの対応も重要となっており、交流人口や関係人口、移住・二地域居住などを取り込んでいけるよう、市街地内の魅力的な空間形成を図り、拠点内の回遊性や滞在性を向上させることが必要である。         </p> <p>           また、持続可能なまちづくりに向け、道路・上下水道等の都市施設については、長期的な視点による適正な配置・整備とともに、老朽化する施設への適切な対応が必要である。         </p> <p> <b>《産業》</b> </p> <p>           本圏域では、成田空港周辺地域において、空港の拡張事業や広域的な幹線道路ネットワークの充実・強化が進み、様々な産業の受け皿となるポテンシャルが高まっている。成田空港の拡張事業や圏央道の整備効果を地域に波及させるため、銚子連絡道路の整備や各拠点を結ぶ主要な国道・県道の整備を推進するほか、国際航空物流施設の整備や広域的な人・モノ・財の流れの拡大を積極的に取り込み、産業振興を図っていくことが必要である。         </p> <p>           あわせて、企業誘致の受け皿となる産業用地の創出に向けて、本県経済をけん引していくことが期待される成田空港周辺に加え、高速道路インターチェンジ周辺や主要幹線道路沿線等への産業用地整備を市町と連携しながら推進することが必要である。         </p> <p>           また、「海洋再生可能エネルギー発電設備の整備に係る海域の利用の促進に関する法律」に基づき、銚子沖の促進区域における洋上風力発電事業の導入に向けた取組が進められている。         </p> <p>           観光面では、道の駅や直売所等の施設のほか、香取市佐原地区や銚子市外川地区の町並み、犬吠埼や屏風ヶ浦などの多様な地形や豊かな自然などを有し、県内外から多くの観光客が訪れている。         </p> <p>           今後は、整備が進む交通インフラを活用した観光分野や、新エネルギー関連産業等の技術を活用した環境・エネルギー関連産業分野などの産業立地について、地域の活性化に資するよう誘導・集積を図っていくことが重要である。         </p> <p> <b>《災害》</b> </p> <p>           本圏域は、東日本大震災では、津波・液状化などにより大きな被害が発生しており、今後も、首都直下地震や南海トラフ地震など、巨大地震や津波による広域にわたる甚大な被害の発生可能性がある。         </p> <p>           令和元年房総半島台風等の一連の災害や令和 5 年台風 13 号の接近に伴う大雨では、浸水等の被害が発生した。         </p> <p>           災害への対応として、救急救命活動や復旧支援活動を支えるため、災害に強い道路ネットワークの整備が必要である。         </p> <p>           災害リスクの高い地域については、浸水対策や開発抑制など、地域に即した対策も重要である。         </p> <p>           また、近年は、頻発化・激甚化するゲリラ豪雨などにより、浸水等の都市型水害のリスクが高まっており、多様な主体で連携して対応することが必要である。         </p>	

新	旧
<p><b>《自然的環境》</b>  本圏域の自然的環境として、利根川周辺の一部は、水郷筑波国定公園に指定されている。森林レクリエーションの場としては、東庄県民の森、大利根自然公園、海辺のレクリエーションの場としては、九十九里自然公園があり、住民の憩いの場となっている。</p> <p>快適で暮らしやすいまちづくりや地域の魅力向上のため、潤いと安らぎをもたらす緑地や水辺空間の保全等を推進することが重要である。</p> <p><b>(4) 都市計画の目標</b>  <b>《圏域全体》</b>  コンパクトで効率的な都市構造への転換に向けて、駅周辺などの地域拠点においては、日常生活に必要な都市機能も含め、それぞれの規模に応じた都市サービスを提供するとともに、周辺の都市と互いに連携・補完して、良好な居住環境の確保を図る。</p> <p>成田空港周辺については、広域拠点として、「第二の開港」ともいうべき、成田空港の拡張事業や広域的な幹線道路ネットワークの整備の効果などを見据え、成田空港を核とした国際的な産業拠点の形成や、くらしの拠点となる地域づくりを進めていく。</p> <p>社会インフラ等を活用した多様な産業の受け皿の創出に向けては、茨城県のみならず北関東や東北方面などから、圏央道や東関東道水戸線を経由した本県の玄関口であり、さらに、成田空港の拡張事業や圏央道の県内区間の全線開通及び4車線化、東関東道水戸線の全線開通、銚子連絡道路の整備が図られることから、これらによる広域的な人・モノ・財の流れの拡大を積極的に取り込みつつ、産業振興やまちづくりを進めていく。</p> <p>また、地域の生活や産業基盤の安定化等を進めるため、国道296号、国道356号などの国道・県道の整備を推進し、ゾーン内外の交流・連携の強化を図る。</p> <p>あわせて、各種道路整備の進展の効果を生かして、企業誘致の受け皿となる新たな産業用地の創出を図る。</p> <p>頻発化・激甚化する自然災害への対応に向けては、地震や風水害に備えて、平常時・災害時を問わない安定した人・モノの流れを確保するための災害に強い道路ネットワークの整備を進める。</p> <p>また、台風・豪雨等の頻発化・激甚化を踏まえ、河川管理者等が主体となつて行う治水対策に加え、流域のあらゆる関係者が協働し、流域全体で水害を軽減させる治水対策、「流域治水」への転換を進める。</p> <p>自然的環境の保全と質の高い生活環境の整備に向けては、地域に愛着を持つことができるよう、良好な景観の形成に取り組むとともに、都市における緑の保全・創出等、自然的環境の保全と再生等に取り組む。</p> <p><b>《居住》</b>  コンパクトで効率的な都市構造への転換に向けて、銚子駅、旭駅、八日市場駅、佐原駅、下総神崎駅、笹川駅周辺や多古台バスターミナル周辺は、地域拠点として、主に日常的な生活サービスの集積を図る。</p> <p>また、国道・県道など各拠点をつなぐ道路の整備を推進し、利便性の高い道路ネットワークの構築を目指す。</p> <p>成田空港周辺地域では、空港への近接性と豊かな自然的環境を生かした居住環境の整備やまちづくりと一体となった公共交通の実現を図る。</p> <p>また、自動運転などの新たな交通モードの導入などにも的確に対応し、都市の魅力向</p>	

新	旧
<p>上を図る。</p> <p>多様な産業展開や、豊かな自然など、本圏域の魅力を発信することで認知度の向上を図り、移住・二地域居住の促進や地域への定着を進める。</p> <p>市街地内においては、ライフスタイルの変化への対応や都市におけるウェルビーイング向上のため、居心地が良く歩きたくなる歩行者中心の空間づくりなど、拠点内の回遊性や滞在性の向上に資する魅力的な空間形成を図る。</p> <p>道路・上下水道等の都市施設については、コンパクトな都市構造の構築に即した適正な配置のもと地域の実情に応じた計画的な整備を推進するとともに、適切な維持管理と長寿命化等による持続可能なメンテナンスサイクルの構築を図る。</p> <p><b>《産業》</b></p> <p>成田空港周辺は、国際航空物流をはじめとして、精密機器関係分野、航空宇宙関係分野、健康医療関係分野、農業関係分野、観光関係分野といった空港の特徴や強みを生かせる産業などを集積し、成田空港を核とする国際的な産業拠点の形成を進めていく。</p> <p>あわせて、成田空港周辺地域と圏央道を結ぶ新たなインターチェンジの具体化に向け検討を進めるなど、空港への道路アクセスの強化、空港周辺地域内の道路・交通ネットワークの充実を図る。</p> <p>また、圏央道の整備効果を周辺地域に波及させる銚子連絡道路や国道 296 号、国道 356 号など、各拠点を結ぶ主要な国道・県道の整備を推進するとともに、インターチェンジ周辺や幹線道路沿線、既存工業団地に隣接した区域等において新たな産業集積を促進する。</p> <p>洋上風力発電の導入にあたっては、地域経済の活性化につながるよう、関連産業の集積を促進する。</p> <p>観光面では、利根川を中心とした水辺空間や里山などの自然景観、道の駅など、地域資源を生かした観光を推進する。</p> <p><b>《災害》</b></p> <p>災害時でも安定した人・モノの流れを確保し、緊急対策活動や物資輸送を円滑に実施できるよう、銚子連絡道路の整備、圏央道の 4 車線化の促進など災害に強い道路ネットワークの整備を促進するとともに、延焼遮断帯や緊急車両の進入路・避難路として機能する道路の整備を推進する。</p> <p>浸水ハザードエリアにおいて新たな市街地整備を行う場合は、安全確保のため地盤の嵩上げや避難路・避難場所の確保等の適切な対策を図る。</p> <p>都市の緑地については、雨水の貯留・浸透による浸水被害の軽減、急傾斜地等における土砂災害防止など、多面的な機能を有するグリーンインフラとして保全・創出を図る。</p> <p>利根川流域や栗山川流域などにおいては、流域治水プロジェクトの主旨に基づき、適正な土地利用の規制・誘導などを進める。</p> <p>また、大規模災害に備え、被災後、早期に的確な復興を実現するため、各市町による事前復興まちづくり計画の策定を促進する。</p> <p><b>《自然的環境》</b></p> <p>犬吠埼や屏風ヶ浦などの多様な地形や北総台地の豊かな自然、太平洋や利根川などの水辺空間、市街地内に整備された都市公園等は、都市部のゆとりや潤いを与える資源として、保全・活用を図るとともに、環境負荷を抑えたカーボンニュートラルな都市づく</p>	

新	旧
<p>りを推進する。 グリーンインフラの取組を進めるため、引き続き緑地の保全等を推進する。</p> <p><b>3 区域区分の決定の有無及び区域区分を定める際の方針</b>  <b>(1) 区域区分の決定の有無</b>  本圏域に含まれる次の都市計画区域については、首都圏整備法による近郊整備地帯外に位置しており、人口が減少傾向にあり、急激かつ無秩序な市街化の進行は見込まれないと判断されることから、区域区分を定めないものとする。  香取、東庄、多古、銚子、八日市場及び旭都市計画区域</p> <p><b>4 本広域都市圏の主要な都市計画の決定の方針</b>  <b>(1) 都市づくりの基本方針</b>  <b>①人口減少に対応したコンパクトで効率的な都市構造への転換に関する方針</b>  本県を代表する農林漁業をはじめとする多様な産業展開や、豊かな自然など、本圏域の魅力を発信することで認知度の向上を図り、移住・二地域居住の促進や地域への定着を進める。  広域的な視点により、人口減少・少子高齢化に対応するため、鉄道駅周辺やバスターミナル周辺、役場周辺等に、日常生活に必要な都市機能も含め、それぞれの規模に応じた都市サービスを誘導するとともに、都市計画道路や生活道路の整備、実情に応じた交通サービスの再編やモード転換、デジタル技術の活用などにより、公共交通ネットワークの維持・確保を図ることで、コンパクト・プラス・ネットワーク型の都市構造を目指す。  また、成田空港周辺地域では、空港の拡張事業に伴う人口増加の受け皿として、空港への近接性と豊かな自然的環境を生かし、各市町それぞれの地域特性を生かした、良好な住環境の整備を図る。  コンパクトな都市構造の構築に即して、道路・上下水道等の都市施設については、適正な配置のもと地域の実情に応じた計画的な整備を推進するとともに、適切な維持管理と長寿命化等による持続可能なメンテナンスサイクルの構築を図る。また、都市施設の耐震化等を進めることで防災機能の向上を目指す。</p> <p><b>②社会インフラ等を活用した多様な産業の受け皿の創出による地域振興に関する方針</b>  成田空港周辺については、本県経済をけん引していくことが期待される地域として、国家戦略特区等も活用しながら、国際航空物流をはじめ、精密機器関係分野、航空宇宙関係分野、健康医療関係分野、農業関係分野、観光関係分野といった空港の特徴や強みを生かせる産業などを集積し、成田空港を核とする国際的な産業拠点の形成を進める。  成田空港の拡張事業、銚子連絡道路や国道 296 号、国道 356 号の整備、圏央道の県内唯一の未開通区間である大栄・横芝間の開通により、圏央道と東京湾アクアラインが一体となった広域的な幹線道路ネットワークが形成され、北関東や東北方面などからの本県の玄関口としての拠点性が向上するという効果を最大限活用し、インターチェンジ周辺や幹線道路沿線、既存工業団地に隣接した区域等において、新たな産業集積を促進する。  さらに、成田空港周辺地域と圏央道を結ぶ新たなインターチェンジの具体化に向けた</p>	

新	旧
<p>検討を進めるなど、空港への道路アクセスの強化、空港周辺地域内の道路・交通ネットワークの充実を図ることで、本圏域の交流・連携機能の更なる向上を図る。</p> <p>また、利根川を中心とした水辺空間や里山、犬吠埼、屏風ヶ浦などの自然景観、佐原地区などの歴史的な町並み、道の駅などの観光資源を活用したまちづくりを進める。</p> <p><b>③頻発化・激甚化する自然災害への対応に関する方針</b></p> <p>台風・豪雨等の頻発化・激甚化を踏まえ、流域全体で水害を軽減させる治水対策、「流域治水」への転換を目指すこととし、利根川流域や栗山川流域などにおいては、公共下水道の整備や適正な土地利用の規制・誘導など、流域治水プロジェクトの主旨に沿った都市づくりを進める。</p> <p>地震や風水害に備えて、平常時・災害時を問わない安定した人・モノの流れを確保し、緊急対策活動や物資輸送を円滑に実施できるよう、銚子連絡道路の整備、圏央道の4車線化の促進など災害に強い道路ネットワークの整備を促進する。</p> <p>あわせて、延焼遮断帯や緊急車両の進入路・避難路として機能する街路の整備や延焼拡大防止や災害時の避難地等として機能する緑地の確保、都市公園の整備を推進する。</p> <p>公共建築物や橋りょう、下水道等の都市施設については、災害による被害を最小限にし、災害時の支援・復旧活動を円滑に推進するため、耐震化及び老朽化対策を進め、避難路、緊急輸送道路沿道建築物の耐震化等の促進を図る。</p> <p>また、土砂災害の恐れのある区域においては、開発行為や建築物の立地等の抑制に努めるとともに、急傾斜地崩壊対策の推進や斜面林の保全、避難体制の充実・強化を図る。</p> <p>また、大規模災害に備え、被災後、早期に的確な復興を実現するため、各市町による事前復興まちづくり計画の策定を促進する。</p> <p><b>④自然的環境の保全と質の高い生活環境の整備に関する方針</b></p> <p>都市の緑地は、雨水の貯留・浸透による浸水被害の軽減、急傾斜地等における土砂災害防止、カーボンニュートラル、生物多様性、レクリエーション、防災、景観への寄与など、多面的な機能を有するグリーンインフラとして保全・創出を目指す。</p> <p>また、地域に愛着を持つことができるよう、良好な景観の形成に取り組むとともに、地域特性に応じた都市公園の拡充や都市における緑の保全・創出等、自然的環境の保全と再生等を目指す。あわせて、犬吠埼や屏風ヶ浦などの多様な地形や北総台地の豊かな自然、太平洋や利根川などの豊かな水辺空間や都市緑地等は、ゆとりや潤いを与える資源として保全・活用を図る。</p> <p>さらに、ライフスタイルの変化への対応や都市におけるウェルビーイングの向上のため、居心地がよく歩きたくなる歩行者中心の空間づくりなど、魅力的な空間形成に取り組むとともに、コンパクトで効率的な都市構造の構築や公共交通の利用促進による環境にやさしい移動手段への転換、再生可能エネルギーの活用や省エネルギー化、グリーンインフラの推進などにより、カーボンニュートラルの実現を目指す。</p> <p><b>⑤世界をリードする空港都市圏の形成に関する方針</b></p> <p>日本最大の貿易港である成田空港の拡張事業によって、世界、アジアの活力を取り込み、周辺地域が本来から持つポテンシャルを最大化させ、誰もが輝き、世界と響きあう未来志向型のまちづくりを目指す。</p> <p>成田空港周辺地域については、エアポートシティ構想を踏まえ、成田空港の特徴や強みを生かした産業分野の集積や空港の拡張事業に伴う人口増加の受け皿の確保、魅力的</p>	

新	旧
<p>な居住環境や景観形成、パーク＆バスライドや自動運転など新たな交通モードの導入も視野に入れた効率的な公共交通や北千葉道路の整備など広域的な幹線道路ネットワークの形成、空港を核とした国際的な防災拠点の確立など世界をリードする空港都市圏の形成を図る。</p> <p>本圏域では、新しい成田空港を中心とするエアポートシティのコアのエアポートエリア、歴史的な水運文化と醸造文化を生かした産業・生活拠点のリバーサイドエリア、自然と調和したエコロジカルな暮らしを実現する生活拠点のナチュラルライフエリア、市街地再生と文化的資源の調和を目指す新たな経済交流拠点のアーバンエリア、この4つのエリアゾーンを中心として、地域の特色を生かしたまちづくりを進める。</p> <p><b>(2) 土地利用に関する主要な都市計画の決定の方針</b></p> <p><b>①主要用途の配置の方針</b></p> <p>市街地における土地利用は、都市計画マスタープラン（市町村の都市計画に関する基本的な方針）に示す都市の将来像を実現するため、以下を基本方針としつつ、地域の実情に応じて配置する。</p> <ul style="list-style-type: none"> <li>・成田空港周辺地域においては、新たに県全域が指定された国家戦略特区等を活用しつつ、国際航空物流をはじめとして、精密機器関係分野、航空宇宙関係分野、健康医療関係分野といった空港の特徴や強みを生かせる産業などを集積し、成田空港を核とする国際的な産業拠点の形成を進める。</li> <li>・本圏域の有する海や漁村等の地域資源を生かし、漁港周辺に加工や流通・販売等の関連産業の集積を図る。</li> <li>・カーボンニュートラルの実現のため、再生可能エネルギーである洋上風力発電の整備を促進し、関連産業の集積を図るとともに、海に風車が立ち並ぶ新たな景観を生かす観光拠点の形成を促進する。</li> <li>・人口減少や少子高齢化などの社会経済情勢の変化に適切に対応するため、立地適正化計画の策定を促進し、鉄道駅周辺やバスターミナル周辺などに医療・福祉・商業等の都市機能を誘導するとともに、居住は駅周辺などに、公共交通等により容易にアクセスすることができる区域へ誘導する。</li> <li>・成田空港の拡張事業等による地域での雇用増の受け皿として必要な居住の場の創出を図る。</li> <li>・インターチェンジ周辺や幹線道路沿線等のポテンシャルの高い地域や既存工業団地等に隣接した区域においては、地域の実情に応じて、産業系の土地利用などについて、適切な誘導を図る。</li> </ul> <p><b>②市街地の土地利用の方針</b></p> <ul style="list-style-type: none"> <li>・主要な鉄道駅やバスターミナル周辺などの公共交通の利便性が高い地域においては、居住機能や商業・業務、医療・福祉等の都市機能を集積し、土地の高度利用を図る。</li> <li>・地域拠点に公共交通等により容易にアクセスすることのできる区域へ居住の誘導を図り、コンパクト・プラス・ネットワーク型の都市を形成する。</li> <li>・本圏域の有する海や漁村等の地域資源を生かし、漁港周辺に加工や流通・販売等の関連産業の集積を促進し、農山漁村の活性化を図る。</li> <li>・ライフスタイルの変化への対応や都市におけるウェルビーイングの向上のため、歴史的な町並みや港町といった地域の特色を生かして、居心地が良く歩きたくなる歩行者中心の空間づくりや公共施設跡地等の未利用地の活用による人々が集える場の創出な</li> </ul>	

新	旧
<p>ど、魅力的な空間形成を図る。</p> <ul style="list-style-type: none"> <li>・老朽・木造市街地については、道路・公園等の都市基盤の整備及び敷地の共同化による公共空地の確保、並びに建築物の耐震化・不燃化の促進などを総合的に進め、市街地の防災性の向上と居住環境の改善を図る。</li> <li>・空家等については、空家等対策の推進に関する特別措置法に基づき適正な管理や利活用を促進し、居住環境の改善や維持を図る。</li> <li>・地域に愛着を持つことができるよう、日本遺産の佐原地区の歴史的な町並みや犬吠埼や屏風ヶ浦などの良好な景観の維持・形成に取り組むとともに、地域特性に応じた都市公園の拡充や都市における緑の保全・創出を図る。</li> <li>・都市の緑地は、雨水の貯留・浸透による浸水被害の軽減、急傾斜地等における土砂災害防止など、多面的な機能を有することから、グリーンインフラとして保全・活用を図る。</li> </ul> <p><b>③非線引き都市計画区域の用途地域の指定のない区域の土地利用の方針</b></p> <ul style="list-style-type: none"> <li>・農業基盤整備等が実施されている農地は、貴重な優良農地であるため、今後も農用地として保全を図る。</li> <li>・市街地内や集落地の良好な樹林地、屋敷林及び境内林等は、身近な自然的環境と潤いのある生活環境の形成のための貴重な緑地であり、保全・育成を図る。</li> <li>・優れた自然的環境を有する犬吠埼、屏風ヶ浦、利根川、県立九十九里自然公園区域に指定されている海岸部などの自然的環境は、観光資源としての利用を図りながら、適正に保全・活用を図る。</li> <li>・急傾斜地など土砂災害の恐れのある区域については、土砂災害警戒区域、土砂災害特別警戒区域及び宅地造成等工事規制区域の指定により、開発行為の制限等を図り、安全性を確保する。</li> <li>・集落地においては、無秩序な住宅開発等を抑制しつつ、戸建住宅を中心とした周辺環境との調和のとれた住宅地として居住環境の維持・向上を図る。</li> <li>・本圏域は茨城県をはじめとした北関東や東北地方からの圏央道や東関東道水戸線を通じた玄関口であり、成田空港や東京、神奈川などとの交通利便性の高さを生かし、インターチェンジ周辺や幹線道路沿線、鉄道駅周辺、空港周辺等のポテンシャルの高い地域や既存工業団地等に隣接した区域においては、自然的環境や住宅環境との調和を図りつつ、産業系の土地利用について適切な誘導を図る。</li> </ul> <p><b>(3) 都市施設の整備に関する主要な都市計画の決定の方針</b></p> <p><b>①交通施設の都市計画の決定の方針</b></p> <p>ア. 交通体系の整備の方針</p> <p>本圏域の道路網や交通網の状況、また将来の交通需要等を踏まえ、交通体系の整備の基本方針を次のように定める。</p> <ul style="list-style-type: none"> <li>・成田空港の拡張事業の効果を県内全域に波及させるとともに、北関東や東北地方などからの広域的な人・モノの流れを呼び込むため、圏央道の4車線化など広域的な幹線道路ネットワークの整備を促進するとともに、国道・県道、高速道路インターチェンジへのアクセス道路の整備を推進する。</li> <li>・平常時・災害時を問わない安定した人・モノの流れを確保するための災害に強い道路ネットワークの構築を目指す。</li> <li>・環境負荷の問題を考慮しつつ、公共輸送機関の活用を図り、各種交通機関の適正な機</li> </ul>	

新	旧
<p>能分担の下に総合的な体系化を図り、これに合わせた交通施設の整備に努める。</p> <ul style="list-style-type: none"> <li>市街地において歩行者や自転車が安全で快適に通行できる空間の創出のため、歩道のバリアフリー化や自転車通行空間の整備を推進し、ウォーカブルな都市空間整備に努める。</li> <li>道路等の都市交通施設について、コンパクトで効率的な都市構造の構築に即した適正な配置のもと計画的な整備を推進するとともに、適切な維持管理と長寿命化等による持続可能なメンテナンスサイクルの構築を図る。 <ul style="list-style-type: none"> <li>長期未着手の都市計画道路は、社会情勢等の変化を踏まえて必要性や既存道路による機能代替の可能性等を検証し、見直しを行う。</li> </ul> </li> </ul> <p>イ．整備水準の目標</p> <ul style="list-style-type: none"> <li>交通体系の整備の方針に基づき、公共交通機関の充実、道路体系の整備に努める。</li> <li>都市計画道路については、引き続き、交通体系の整備の方針に基づき、地域の実情に応じて効率的に整備を進める。</li> </ul> <p><b>②下水道及び河川の都市計画の決定の方針</b></p> <p>ア．下水道及び河川の整備の方針</p> <ul style="list-style-type: none"> <li>本圏域では、流域別下水道整備総合計画等の各種計画に基づいて、今後の市街化の進展や土地利用動向に対応し、公共用水域の水質保全、生活環境の改善を図り、健全で安全な都市環境の確保に努める。市街地においては、地域の特性に応じて効率的・効果的な污水处理施設や雨水排水施設の計画的な整備を進めていく。</li> <li>河川改修を推進するとともに、流域における雨水貯留浸透施設の設置など、流域治水としての取組を進めていく。</li> </ul> <p>イ．整備水準の目標</p> <ul style="list-style-type: none"> <li>污水处理施設については「千葉県全県域污水適正処理構想」に基づき施設の整備を進める。</li> <li>本圏域の河川の整備水準は、河川ごとに定められる計画規模に基づくものとする。</li> </ul> <p><b>③その他の都市施設の都市計画の決定の方針</b></p> <p>円滑な都市活動を確保するため、既存施設の長寿命化を図りつつ、新たな都市施設の整備にあたっては、循環型社会の形成や持続可能性の観点念頭に、広域的な連携も検討し、整備を進める。</p> <p><b>(４)市街地開発事業に関する主要な都市計画の決定の方針</b></p> <ul style="list-style-type: none"> <li>鉄道駅周辺やバスターミナル周辺、成田空港周辺地域などにおいては、市街地再開発事業や土地区画整理事業等により、良好な住宅地整備や商業・業務、産業、観光等の地域振興に寄与する土地利用の誘導など、都市構造の集約化・合理化を図る。</li> <li>インターチェンジ周辺や幹線道路沿線、観光の要となる道の駅周辺などにおいては、農林漁業との健全な調和を図りつつ、土地区画整理事業等により、商業・業務、産業、観光等の地域振興に寄与する土地利用の誘導を図るなど、計画的な市街地整備を検討する。</li> </ul>	

新	旧
<p><b>(5) 自然的環境の整備又は保全に関する都市計画の決定の方針</b></p> <p><b>①基本方針</b></p> <p>本圏域は、犬吠埼や屏風ヶ浦などの多様な地形や北総台地の山林、太平洋や利根川などの水辺空間、里山などの豊かな自然に恵まれており、犬吠埼地域や屏風ヶ浦地域、利根川の一部は水郷筑波国定公園に指定されている。また、県民の憩いの場として東庄県民の森、県立大利根自然公園、県立九十九里自然公園が配置されている。</p> <p>こうした太平洋や利根川などの水辺空間や犬吠埼、屏風ヶ浦などの多様な地形、市街地内に整備された都市公園等は、都市部のゆとりや潤いを与える資源として保全・活用し、自然的環境を生かした緑と水辺のネットワークを形成することを基本方針とする。</p> <p><b>②主要な緑地の配置の方針</b></p> <ul style="list-style-type: none"> <li>・樹林地や利根川の水辺空間等は、多様な動植物の生息・生育環境やカーボンニュートラルに寄与する貴重な緑地として保全する。</li> <li>・県立九十九里自然公園内の松林は保安林として保全・活用を図る。</li> <li>・公園・緑地は、雨水の貯留浸透機能、延焼防止機能、急斜面の崩壊防止機能及び災害時の一時避難地としての機能を有していることから、都市の防災性の向上を図るため、地域特性に応じて、適切に配置する。</li> <li>・公園・緑地は、地域の実情を踏まえ、適切に配置し、多様なレクリエーション需要に対応するため、公園施設の維持・充実を図る。</li> </ul> <p><b>③実現のための具体の都市計画制度の方針</b></p> <ul style="list-style-type: none"> <li>・風致地区や地域制緑地を都市計画に位置付け、その整備・保全を促進する。</li> <li>・市街地や集落地内の良好な屋敷林、境内林については、都市緑地保全法に基づく緑地保全地区の指定や条例による保存樹・保存樹林としての指定により積極的な保全を図る。</li> </ul>	

新	旧
<p><b>§ 2 各都市計画区域の都市づくりの目標</b>  <b>【香取都市計画区域】</b>  <b>1 都市計画の目標</b></p> <p><b>（１）本区域の基本理念</b></p> <p>本区域は、東京都心から直線で約 70 k m、県都千葉市から約 50 k mの千葉県北東部にあり、成田空港と鹿島臨海工業地帯の中間に位置し、東西方向に約 21.2 k m、南北方向に約 22.7 k mと広がり、面積は 262.35 k m<sup>2</sup>におよび、東部は東庄町、西部は神崎町、成田市、南部は旭市、匝瑳市、多古町、北部は茨城県に接している。<u>また、国道 51 号、東関東自動車道水戸線（以下「東関東道水戸線」という。）が市内を縦断し、ＪＲ成田線が市内を横断しており、成田線、鹿島線を合わせ 6 駅が市内に所在している。</u></p> <p>本区域北側には水郷の風情が漂う利根川が東西に流れ、その流域には水田地帯が広がり<u>米の生産地となっており、本区域南側には北総台地の一角として山林と畑が広がり、サツマイモなどの生産地となっている。</u></p> <p>また、水郷地域の象徴として、利根川、常陸利根川、横利根川、黒部川、小野川など</p>	<p><b>●香取都市計画都市計画区域の整備、開発及び保全の方針</b>  <b>1. 都市計画の目標</b>  <b>1) 都市づくりの基本理念</b>  <b>①千葉県の基本理念</b></p> <p><u>本県では、人口減少や少子高齢化の進展、首都圏中央連絡自動車道（以下、「圏央道」という。）等の広域道路ネットワークの波及効果、防災性の向上、低炭素社会の構築、豊かな自然環境の保全等、都市を取り巻く社会経済情勢の変化や、それに伴う様々な課題に対応した都市計画の取組が必要となっている。</u></p> <p><u>このような状況を踏まえ、本県の今後の都市づくりは、「人々が集まって住み、活力あるコミュニティのある街」「圏央道等の広域道路ネットワークの波及効果により活性化する街」「人々が安心して住み、災害に強い街」「豊かな自然を継承し、持続可能な街」の 4 つの基本的な方向を目指して進めていく。</u></p> <p><b>「人々が集まって住み、活力あるコミュニティのある街」</b>  <u>低未利用地や既存ストックなどを活用しながら、公共公益施設等の生活に必要な施設を駅周辺や地域拠点に集積させ、公共交通等によりアクセスしやすいコンパクトな集約型都市構造とし、地域コミュニティが活性化したまちづくりを目指す。</u></p> <p><b>「圏央道等の広域道路ネットワークの波及効果により活性化する街」</b>  <u>広域道路ネットワークの整備を進めるとともに、インターチェンジ周辺等にふさわしい物流などの新たな産業集積を図り、雇用や定住の促進により、地域の活性化を目指す。</u></p> <p><b>「人々が安心して住み、災害に強い街」</b>  <u>延焼火災を防ぎ緊急輸送路ともなる幹線道路、様々な災害に対応するための避難路や公園などのオープンスペース等の整備・確保、河川や都市下水路等の治水対策、密集市街地の解消などを進め、安全性、防災力を向上させた都市の形成を目指す。</u></p> <p><b>「豊かな自然を継承し、持続可能な街」</b>  <u>身近な自然環境を保全・創出し、景観に配慮した良好な居住環境の形成や低炭素社会に配慮した持続可能なまちづくりを目指す。</u></p> <p><b>②本区域の基本理念</b></p> <p>本区域は、東京都心から直線で約 7 0 km、県都千葉市から約 5 0 kmの千葉県北東部にあり、成田国際空港と鹿島臨海工業地帯の中間に位置し、東西方向に約 2 1. 2 km、南北方向に約 2 2. 7 kmと広がり、面積は 2 6 2. 3 5 km<sup>2</sup>におよび、東部は東庄町、西部は神崎町、成田市、南部は旭市、匝瑳市、多古町、北部は茨城県に接している。</p> <p>本区域北側には水郷の風情が漂う利根川が東西に流れ、その流域には水田地帯が広がり、本区域南側には北総台地の一角として山林と畑が広がっている。</p> <p>また、水郷地域の象徴として、利根川、常陸利根川、横利根川、黒部川、小野川など 1 5 の一級河川や与田浦などの湖沼があり、さらに、自然公園として水郷筑波国定公園、</p>

新	旧
<p>15 の一級河川や与田浦などの湖沼があり、さらに、自然公園として水郷筑波国定公園、県立大利根自然公園がある。</p> <p>佐原地域や小見川地域は、利根川水運の発達により、江戸時代から年貢米の津出し場や周辺地域の物資の集散地として栄え、醸造業などの産業も発展した。</p> <p>一方、本区域南側の台地や谷津地帯には多くの農村集落が形成され、佐原地域から栗源地域にかけての台地上には、幕府馬牧の一つである油田牧が広がり、周辺村落には牧の管理等に係わる課役が負わされていた。</p> <p>明治 22 年の町村制の施行により、佐原地域には佐原町などの 9 町村（後に 8 町村）、小見川地域には小見川町など 5 町村、山田地域には府馬村など 3 村、そして栗源地域には栗源村がそれぞれ成立した。</p> <p>この間、佐原地域や小見川地域は水運による物資輸送の拠点となり、商業地として発展する一方、山田地域、栗源地域では台地を生かした桑苗栽培と養蚕業が盛んとなった。</p> <p>昭和 26 年から 30 年にかけての合併により、佐原市、小見川町、山田町が成立し、栗源町はこれ以前の大正 13 年には町制を敷いており、それぞれの市・町の歩みを重ねてきた。そして、平成 18 年 3 月 27 日、佐原市、小見川町、山田町、栗源町の 1 市 3 町が合併して、香取市が誕生したことから、それぞれの地域特性を生かしながら連携を深め、一体的に都市づくりを進めていく必要がある。</p> <p>本区域は、近年の人口減少や少子高齢化等が進む中、コンパクト・プラス・ネットワークの都市づくりが重要視されている状況を踏まえ、鉄道駅や公共施設等の拠点を中心に都市機能の集積を図り、生活利便性の維持・向上など持続可能なまちづくりの実現に向けて立地適正化計画の策定を検討する。</p> <p>併せて、成田空港と鹿島港の間に位置する立地特性と、東関東道水戸線や圏央道等の広域道路ネットワークを生かし、佐原香取インターチェンジ周辺等へ製造業や交流機能、商業、物流等の産業集積を図ることで、雇用の創出や定住の促進に繋げる必要がある。</p> <p>中でも、成田空港は、「拡張事業」として令和 10 年度に第三滑走路の供用を開始し、年間発着枠あるいは年間発着容量が、現状の 30 万回から 50 万回に拡大することが予定されている。今後、旅客数が約 4,000 万人から約 7,500 万人に、取扱貨物量が約 200 万トンから約 300 万トンにと、成田空港を拠点にして人・モノ・財の流れが大幅に増加し、それを取扱う従業員も約 4 万人から約 7 万人に増加することが見込まれている。空港の拡張事業を、国内外の交流・関連人口の創出や雇用創出の絶好の機会として捉え、空港関連従業員の居住確保を目的とした快適な居住環境の整備、また、空港関連企業誘致に必要な産業用地の確保と地域産業の活性化を図るため、官民一体となった計画的な土地利用と地域振興に取り組んでいくことが求められている。</p> <p>また、近年では地震や台風、ゲリラ豪雨等の災害が頻発し、激甚化する傾向にあるため、ハード・ソフト両面からの防災・減災施策を推進し、災害に強いまちづくりを図ることが求められている。</p> <p>さらに、本区域における水郷地帯や台地の良好な自然的環境を保全するとともに、小野川沿いの歴史的な町並みや香取神宮、良文貝塚、阿玉台貝塚、下総佐倉油田牧跡等の重要な遺跡などの歴史的資源の継承を図り、景観に配慮したまちづくりを進めることが重要である。</p> <p>また、太陽光発電などの再生可能エネルギーの適切な導入促進を図るとともに、蓄電池の活用によるエネルギーの地産地消を推進するほか、二酸化炭素を吸収する緑地等の効果的な保全により、脱炭素社会に配慮したまちづくりを進めていくことも重要である。</p>	<p>県立大利根自然公園がある。</p> <p>佐原地域や小見川地域は、利根川水運の発達により、年貢米の津出し場や周辺地域の物資の集散地として栄え、醸造業などの産業も発展した。</p> <p>一方、本区域南側の台地や谷津地帯には多くの農村集落が形成され、佐原地域から栗源地域にかけての台地上には、幕府馬牧の一つである油田牧が広がり、周辺村落には牧の管理等に係わる課役が負わされていた。</p> <p>明治 22 年の町村制の施行により、佐原地域には佐原町などの 9 町村（後に 8 町村）、小見川地域には小見川町など 5 町村、山田地域には府馬村など 3 村、そして栗源地域には栗源村がそれぞれ成立した。</p> <p>この間、佐原地域や小見川地域は水運による物資輸送の拠点となり、商業地として発展する一方、山田地域、栗源地域では台地を生かした桑苗栽培と養蚕業が盛んとなった。</p> <p>昭和 26 年から 30 年にかけての合併により、佐原市、小見川町、山田町が成立し、栗源町はこれ以前の大正 13 年には町制を敷いており、それぞれの市・町の歩みを重ねてきた。そして、平成 18 年 3 月 27 日、佐原市、小見川町、山田町、栗源町の 1 市 3 町が合併して、香取市が誕生したことから、それぞれの地域特性を生かしながら連携を深め、一体的に都市づくりを進めていく必要がある。</p> <p>本区域は、合併により県内で 4 番目に広い面積を有することになった一方、近年の人口減少や少子高齢化等に対応するため、旧市町における鉄道駅や公共施設等の拠点を中心に都市機能の集積を図り、それらを相互にネットワークさせるコンパクトなまちづくりを進める必要がある。</p> <p>併せて、成田国際空港と鹿島港の間に位置する立地特性と、東関東自動車道水戸線や圏央道等の広域道路ネットワークを生かし、佐原香取インターチェンジ周辺等への物流機能を核とした産業集積を図ることで、雇用の創出や定住の促進に繋げる必要がある。</p> <p>また、東日本大震災により生活基盤施設等に多大な被害を受けたことから、その復興を進めるとともに、ハード・ソフト両面からの防災・減災施策を推進し、災害に強いまちづくりを図ることが求められている。</p> <p>さらに、本区域における水郷地帯や台地の良好な自然環境の維持・保全を図るとともに、小野川沿いの歴史的な町並みや香取神宮、阿玉台貝塚や良文貝塚等の重要な遺跡などの歴史的資源の継承を図り、景観に配慮したまちづくり、低炭素社会に配慮したまちづくりを進めていくことも重要である。</p>

新	旧
<p>こうした中、本区域では、定住・交流人口の増加と市全体の活力向上に向け、交通機能の強化、良好な環境を生かした交流機能の充実等を進めていくため、本区域のまちづくりの基本理念を「<u>豊かな暮らしを育む 歴史文化・自然の郷 香取 ～人が輝き 人が集うまち～</u>」とし、この基本理念の実現のための方策として、次の6つを定める。</p> <p><b>1. 産業・経済の振興</b>  <u>～産業の活性化により、まちの活気を高め、賑わいのあるまちを創る～</u>  <u>少子高齢化の進行等により生産年齢人口が減少していく中、基幹産業の活性化や新たな産業などの育成、雇用の場の確保や観光資源の積極的な活用を通じて、本区域の持続的な成長を推進する。</u></p> <p><b>2. 生活・環境の向上</b>  <u>～水と緑のやすらぎを感じ、安全・安心に暮らせるまちを創る～</u>  <u>安全・安心に暮らせ、住み続けたいまちにするため、身近な自然との共生を促進しつつ、災害や犯罪、事故等による被害の防止、低減を図る。</u></p> <p><b>3. 健康・福祉の充実</b>  <u>～支え合い、健康で生き生きと自分らしく暮らせるまちを創る～</u>  <u>住民一人一人が、心身ともに健康で生き生きと活動・活躍するために、必要な支援やサービスを受けられる体制と、地域で互いに助けあう仕組みを整備する。</u></p> <p><b>4. 教育・文化の振興</b>  <u>～地域の歴史・文化を知り、未来を担う人を育むまちを創る～</u>  <u>将来を担う子どもたちが、確かな学力、豊かな心、健やかな体を育むことができるよう、教育環境の向上や高度情報化社会等に対応した学習環境を整備するほか、家庭や地域の見守り体制の充実を図る。また、全ての住民が生きがいや地域での交流を保ち、健康で活力のある生活を送ることができるよう、芸術・文化の振興を含め、いつでも、どこでも学ぶことができる環境と、主体的にスポーツに取り組むことができる環境を整備する。</u></p> <p><b>5. 都市基盤の整備</b>  <u>～安全で快適な魅力あふれるまちを創る～</u>  <u>安全で快適な、魅力あふれるまちにするため、災害に強く機能的で利便性の高い都市基盤、安心して暮らせる居住環境を整備する。</u></p> <p><b>6. 住民参画・行政の取組</b>  <u>～みんなが力を発揮して将来に続くまちを創る～</u>  <u>人口減少や少子高齢化が進行する中、行政サービスの質と量を維持しつつ、将来にわたって持続可能なまちとなるよう、限られた経営資源を効果的に活用しながら、住民や企業等と行政との連携をより深めた経営戦略に基づくまちづくりを推進していく。</u></p> <p><b>(2) 地域毎の市街地像</b>  <b>【佐原地域】</b>  ○佐原駅周辺の市街地は、本区域の中心拠点として、文化・商業・<u>観光</u>等の多様な機能の誘導を図るとともに、公共公益施設、商業施設及び<u>住居</u>等が融合したまちづくりを進める。特に、「水の郷さわら」から国道51号交差部にかけての国道356号沿線は、交通の利便性を生かし、商業・観光等を中心とした交流人口の受け皿として、地域の多機能的な交流拠点整備を計画的に推進する。  ○小野川周辺地区は、伝統的建造物が<u>建ち並ぶ歴史的町並み</u>や水辺空間を生かした特色あるまちづくりを進める。</p>	<p>こうした中、本区域では、定住・交流人口の増加と市全体の活力向上に向け、交通機能の強化、良好な環境を生かした交流機能の充実等を進めていくため、本区域のまちづくりの基本理念を「<u>市民協働による 暮らしやすい 人が集うまちづくり</u>」とし、次のとおりまちづくりの目標を定める。</p> <p>●<b>自然や地域資源を生かしたまちづくり</b>  <u>地域の特性である良好な自然環境や歴史的資源等と調和のとれた土地利用を進める。</u>  <u>また、これらの資源と共生した景観や環境に配慮したまちづくりを進める。</u></p> <p>●<b>活気、にぎわい、多様な交流のあるまちづくり</b>  <u>豊かな自然環境や歴史文化を生かした観光の振興、農村と都市の交流の推進、立地特性を生かした産業の誘致等、活力を創出するまちづくりを進める。また、商業業務等の都市機能の充実を図り、利便性の高いまちづくりを進める。</u></p> <p>●<b>安全・安心・快適に暮らせるまちづくり</b>  <u>保健・医療・福祉等の機能の充実を図るとともに、道路整備や公共交通ネットワークの充実による市内の都市機能の連携強化を図る。また、災害や防犯に強いまちづくりを進め、誰もが安全・安心・快適に暮らしつづけられるまちづくりを進める。</u></p> <p>●<b>良好な居住環境を持つまちづくり</b>  <u>市街地においては多様な都市サービスが享受できる利便性の高い居住環境の形成を進める。市街地の郊外部においては自然環境や農業環境と調和したゆとりのある居住環境の形成を進める。</u></p> <p>●<b>市民、行政の協働による効果的なまちづくり</b>  <u>少子高齢化等の社会情勢の変化を踏まえて、市民、行政が協力し、それぞれの役割を果たしながら、まちづくりを進める。また、既存の公共施設や地域資源及び自然環境等を有効に活用した効率的で効果的なまちづくりに努める。</u></p> <p><b>2) 地域毎の市街地像</b>  <b>【佐原地域】</b>  ○佐原駅周辺の市街地は、本区域の中心拠点として、文化・商業・<u>業務</u>等の多様な機能の誘導を図るとともに、公共公益施設、商業施設及び<u>都市住居</u>が融合したまちづくりを進める。特に、「水の郷さわら」から<u>香取市役所周辺</u>にかけての国道356号沿線は、交通の利便性を生かし、産業観光を中心とした交流人口の受け皿として、地域の多機能的な交流拠点整備を計画的に推進する。  ○小野川周辺地区は、伝統的建造物<u>群</u>による<u>町並み</u>や水辺空間を生かした特色あるまちづくりを進める。</p>

新	旧
<p>○国道 51 号沿道の岩ヶ崎・玉造・山之辺・与倉地区は、交通の利便性を生かした沿道商業地及び産業系の<u>土地利用</u>の形成を図るとともに、水郷大橋周辺地区は、産業系の土地利用の形成を図る。</p> <p>○佐原香取インターチェンジ周辺地区は、広域道路ネットワークを生かし、<u>製造業や交流機能、商業、物流等の産業機能の複合的な土地利用</u>の形成を図る。</p> <p>○大栄インターチェンジから主要地方道大栄栗源干潟線の沿道地区（福田地区等）は、<u>広域道路ネットワークを生かし、地域製品の生産及び加工、物流等の産業機能の複合的な土地利用の形成を図る。</u></p> <p>【小見川地域】</p> <p>○小見川駅周辺及び黒部川周辺の市街地は、本区域の副拠点として、公共公益施設の維持、充実を図るとともに、日常サービスを提供する商業施設等と居住環境が調和した土地利用の形成を図る。</p> <p>○主要地方道成田小見川鹿島港線沿道の野田地区<u>周辺</u>は、交通の利便性を生かした沿道商業地の形成を図る。</p> <p>○小見川工業団地地区、八丁面地区、主要地方道成田小見川鹿島港線の沿道及び国道 356 号と一般県道小見川海上線が交差する東大根塚地区<u>周辺</u>においては、鹿島臨海工業地帯及び成田空港のインパクトを的確に受けとめるための工業生産基盤の整備を図り、先端産業、研究開発機能、物流等の地場企業に波及効果のある企業の誘致を行うとともに周辺住宅地との調和を図る。</p> <p>○<u>阿玉台地区周辺は、地形や歴史的資源および自然的環境を考慮した市域を活性化する土地利用の形成を図る。</u></p> <p>【山田地域】</p> <p>○山田支所周辺地区は、地域住民の生活や活動を支える地区拠点と位置付け、公共公益施設を維持していく。</p> <p>○府馬地区周辺は、地域の日常生活を支える地区拠点として、身近な商業・生活サービス機能の誘導を図る。</p> <p>○あずま台工業団地地区は、既存の工業団地として産業機能を<u>維持していく。</u></p> <p>【栗源地域】</p> <p>○栗源支所周辺地区は、地域住民の生活や活動を支える地区拠点として、公共公益施設を<u>維持していく</u>とともに、交通の利便性を生かした商業業務機能の誘導を図る。</p> <p>○大関地区は、成田空港に近接する立地特性を生かし、産業機能を中心とする土地利用の形成を図る。</p> <p>○沢地区・岩部地区は、成田空港に近接する立地特性を生かし、物流・製造等の産業機能や広域的な交流拠点となる道の駅くりもと「紅小町の郷」、「クライנגルテン栗源」と連携した、商業施設等と居住環境が調和した土地利用の形成を図る。</p>	<p>○国道 5 1 号沿道の岩ヶ崎・玉造地区は、交通の利便性を生かした沿道商業地の形成を図るとともに、水郷大橋周辺地区は、産業系の土地利用の形成を図る。</p> <p>○佐原香取インターチェンジ周辺地区は、広域道路ネットワークを生かし、<u>交流機能や物流等の産業機能の複合的な土地利用</u>の形成を図る。</p> <p>【小見川地域】</p> <p>○小見川駅周辺及び黒部川周辺の市街地は、本区域の副拠点として、公共公益施設の維持、充実を図るとともに、日常サービスを提供する商業施設等と居住環境が調和した土地利用の形成を図る。</p> <p>○県道成田小見川鹿島港線沿道の野田・<u>本郷</u>地区は、交通の利便性を生かした沿道商業地の形成を図る。</p> <p>○小見川工業団地地区、県道成田小見川鹿島港線の沿道の八丁面地区及び国道 3 5 6 号と県道小見川海上線が交差する<u>周辺</u>の東大根塚地区においては、鹿島臨海工業地帯及び成田国際空港のインパクトを的確に受けとめるための工業生産基盤の整備を図り、先端産業、研究開発機能、物流等の地場企業に波及効果のある企業の誘致を行うとともに周辺住宅地との調和を図る。</p> <p>【山田地域】</p> <p>○山田支所周辺地区は、地域住民の生活や活動を支える地区拠点と位置付け、公共公益施設の維持、充実を図る。</p> <p>○府馬地区周辺は、地域の日常生活を支える地区拠点として、身近な商業・生活サービス機能の誘導を図る。</p> <p>○あずま台工業団地地区は、既存の工業団地として産業機能を<u>維持・充実を図る。</u></p> <p>【栗源地域】</p> <p>○栗源支所周辺地区は、地域住民の生活や活動を支える地区拠点として、公共公益施設の<u>維持を図る</u>とともに、交通の利便性を生かした商業業務機能の誘導を図る。</p> <p>○大関地区は、成田<u>国際</u>空港に近接する立地特性を生かし、産業機能を中心とする土地利用の形成を図る。</p> <p><b>2. 区域区分の決定の有無及び区域区分を定める際の方針</b></p> <p><b>1) 区域区分の決定の有無</b></p> <p><u>本都市計画区域に区域区分を定めない。なお、区域区分を定めないとした根拠は以下のとおりである。</u></p> <p><u>本区域は、首都圏整備法による近郊整備地帯外に位置し、人口は、近年、減少傾向に</u></p>

新	旧
<p><b>2 主要な都市計画の決定の方針</b></p> <p><b>(1) 都市づくりの基本方針</b></p> <p><b>①人口減少に対応したコンパクトで効率的な都市構造への転換に関する方針</b></p> <p>本区域では、人口減少や少子高齢化及び過疎に対応するため、佐原駅周辺の市街地を中心拠点、小見川駅周辺の市街地を副拠点として位置づけ、市街地内の空き家や<u>空き店舗</u>、低未利用地の有効利用を図りながら都市機能や居住機能の集積を図る。</p> <p>また、山田地域、栗源地域においては、地域を担う行政サービス等が集積する地区を地区拠点として位置付け、居住機能とともに生活利便機能の集積を図る。</p> <p>さらに、これらの拠点を結ぶ公共交通の適切な運行維持と利便性向上の検討を行うと<u>共に利用環境の向上を図ることにより、拠点間が相互に結ばれる多様な拠点を持つコンパクトな集約型都市構造を目指す。</u></p> <p><b>②社会インフラ等を活用した多様な産業の受け皿の創出による地域振興に関する方針</b></p> <p>成田空港と鹿島港の中間に位置する立地特性と圏央道や東関東道水戸線の整備による広域交通の利便性を生かし、佐原香取インターチェンジ周辺地区をはじめ、<u>主要地方道大栄栗源干潟線</u>で大栄インターチェンジとつながる大関地区・福田地区等、<u>主要地方道成田小見川鹿島港線</u>沿道の野田・本郷・八日市場地区、及び成田空港に近傍する沢地区・<u>岩部地区</u>において、<u>多様な産業機能等の計画的な誘導を図る。</u></p> <p><b>③頻発化・激甚化する自然災害への対応に関する方針</b></p> <p>地震発生時における建築物の倒壊やそれに伴う緊急輸送路の閉塞等を防止するため、建築物の耐震化を促進する。また、<u>火災発生時の延焼拡大を抑制するため、建築物の不燃化、耐火性能の向上を促進し、必要に応じ準防火地域の指定など防火規制の強化を検討する。</u></p> <p>佐原地域の伝統的建造物群保存地区は、木造家屋が密集しており、火災延焼の危険性が高いことから、地区の特性に<u>適した</u>、防災施設の整備等を推進する。</p> <p>災害時の避難場所となる公園等の防災機能の充実を図るとともに、<u>消防施設や病院と地域を結ぶ国道、県道及び都市計画道路等の整備を計画的・効果的に行う</u>など災害に強い都市空間の形成を図る。</p> <p>台風や集中豪雨等による水害対策のため、保水機能、遊水機能を有する樹林地や農地の保全を図るとともに、河川の氾濫を防止するための河川改修等の<u>流域治水等による広域的な防災・減災対策に努める。</u></p> <p><u>土砂災害の恐れのある区域においては、開発行為や建築物の立地等の規制や抑制等を図り、安全性を確保する。</u></p> <p><b>④自然的環境の保全と質の高い生活環境の整備に関する方針</b></p>	<p>ある。今後もその傾向は継続するものと予測され、本区域における急激かつ無秩序な市街化の進行は見込まれないと判断される。</p> <p><u>以上のことから、本区域においては区域区分を定めないものとする。</u></p> <p><b>3. 主要な都市計画の決定の方針</b></p> <p><b>1) 都市づくりの基本方針</b></p> <p><b>①集約型都市構造に関する方針</b></p> <p>本区域では、人口減少や少子高齢化等に対応するため、佐原駅周辺の市街地を中心拠点、小見川駅周辺の市街地を副拠点として位置づけ、市街地内の空き家や低未利用地の有効利用を図りながら都市機能や居住機能の集積を図る。</p> <p>また、山田地域、栗源地域においては、地域を担う行政サービスや生活サービス機能等が集積する地区を地区拠点として位置付け、<u>地域特性に応じ</u>、居住機能とともに生活利便機能の集積を図る。</p> <p>さらに、これらの拠点を結ぶ循環バス等の公共交通網の充実と利便性の向上を図ることにより、拠点間が相互に結ばれるコンパクトな集約型都市構造を目指す。</p> <p><u>なお、各拠点を中心に公共施設のバリアフリー化の推進とユニバーサルデザイン普及を図る。</u></p> <p><b>②広域幹線道路の整備に対応した業務機能等の誘導に関する方針</b></p> <p>成田国際空港と鹿島港の中間に位置する立地特性と圏央道の整備による広域交通の利便性を生かし、佐原香取インターチェンジ周辺地区をはじめ、<u>東総有料道路</u>で大栄インターチェンジとつながる大関地区、及び県道成田小見川鹿島港線沿道の野田・本郷地区において、産業機能等の計画的な誘導を図る。</p> <p><b>③都市の防災及び減災に関する方針</b></p> <ul style="list-style-type: none"> <li>・地震発生時における建築物の倒壊やそれに伴う緊急輸送路の閉塞等を防止するため、建築物の耐震化を促進する。また、延焼拡大を抑制するため、建築物の耐火性能の向上を促進し、必要に応じ準防火地域の指定など防火規制の強化を検討する。</li> <li>・佐原地域の伝統的建造物群保存地区は、木造家屋が密集しており、火災延焼の危険性が高いことから、地区の特性に<u>応じ</u>、防災施設の整備等を推進する。</li> <li>・災害時の避難場所となる公園等の防災機能の充実を図るとともに、<u>消防、病院と地域を結ぶ国道、県道及び都市計画道路の整備を計画的・効果的に行う</u>など災害に強い都市空間の形成を図る。</li> <li>・東日本大震災においては、液状化による被害が利根川沿岸の埋立地を中心に発生したことから、この経験や教訓を生かし、計画的な液状化対策を推進する。</li> <li>・台風や集中豪雨等による水害対策のため、保水機能、遊水機能を有する樹林地や農地の保全を図るとともに、河川の氾濫を防止するための河川改修等の<u>治水対策に努める。</u></li> <li>・土砂災害の恐れのある区域においては、開発行為や建築物の立地等の<u>抑制に努める。</u></li> </ul> <p><b>④低炭素型都市づくりに関する方針</b></p>

新	旧
<p><u>自然的景観や伝統的建造物が建ち並ぶ歴史的町並み、水辺空間など、本区域の個性や特性を生かした質の高い生活環境の形成を図るほか、里山や農地等の身近な緑の保全、公園などの緑地空間を確保する。</u></p> <p><u>また、太陽光発電などの再生可能エネルギーの適切な導入促進を図るとともに、蓄電池の活用によるエネルギーの地産地消を推進するほか、二酸化炭素を吸収する緑地等の効果的な保全により、脱炭素型都市づくりを進める。</u></p> <p><u>加えて、コンパクトなまちづくりを推進し、効率的な移動手段を提供することで、環境負荷の低減を図り、環境と調和のとれた質の高い生活環境の整備を目指す。</u></p> <p><u>その他、通学路や歩行者・自転車通行空間の整備、各拠点を中心に公共施設のバリアフリー化を進め、誰もが安心して行き交うことができる都市づくりを目指す。</u></p> <p><b>（２）土地利用に関する主要な都市計画の決定の方針</b></p> <p><b>①主要用途の配置の方針</b></p> <p><b>a 商業・業務地</b></p> <p>ア．佐原駅南口周辺地区</p> <p>本区域の広域的な玄関口、北総地域の中心商業地と位置づけ、コミュニティ型商業と都市住居が融合するまちづくりを推進し、商業・業務・サービス施設の集積を図る。</p> <p>イ．佐原駅北口周辺地区、香取市役所周辺地区</p> <p>佐原駅南口周辺地区とともに、本区域の広域的な玄関口と位置づけ、商業・業務・サービス機能や行政・医療・福祉・文化等の多様な機能の集積を図る。</p> <p>ウ．小野川周辺地区</p> <p><u>歴史的町並みを生かした保存・活用型のまちづくりを行いながら、観光産業の土地利用を図るとともに、佐原の特性である歴史的まちなみの充実を図る。</u></p> <p>エ．国道 51 号沿道の岩ヶ崎・玉造・山之辺・与倉地区</p> <p>沿道商業地として位置づけ、商業・業務・サービス施設の集積を図る。</p> <p>オ．本宿耕地地区</p> <p><u>道の駅水の郷さわらと連携した観光型商業施設や日常生活を支える商業施設等の複合的な土地利用を図り、居住環境や自然的環境に配慮した計画的な企業誘致を進める。</u></p> <p>カ．小見川駅南側周辺地区</p> <p>日常サービス型の商業・業務施設や公共公益施設の集積を図る。</p> <p>キ．小見川駅北側周辺地区</p> <p>周辺の居住環境と調和を図りながら、観光型商業施設や日常生活を支える商業・業務施設の集積を図る。</p> <p>ク．国道 356 号沿道地区（黒部川交差部周辺）</p> <p>主として商業その他の業務の利便性を図る地区として位置づけ、小見川駅北側周辺地区と一体的な魅力ある商業地の形成を図る。</p>	<p><u>コンパクトなまちづくりと併せ、循環バスの充実、デマンドバスの導入、福祉タクシー事業の実施など公共交通の利用促進により、環境負荷の低減やエネルギーの効率的な利用を図る。</u></p> <p><u>さらに、バイオマス利活用事業の促進、太陽光発電等の再生可能エネルギーの活用及び二酸化炭素の吸収源となる緑地や農地の保全・活用により、低炭素型都市づくりの推進を図る。</u></p> <p><b>2）土地利用に関する主要な都市計画の決定の方針</b></p> <p><b>①主要用途の配置の方針</b></p> <p><b>a 商業・業務地</b></p> <p>ア．佐原駅南口周辺地区</p> <p>本区域の広域的な玄関口、北総地域の中心商業地と位置づけ、コミュニティ型商業と都市住居が融合するまちづくりを推進し、商業・業務・サービス施設の集積を図る。</p> <p>イ．佐原駅北口周辺地区及び香取市役所周辺地区</p> <p>佐原駅南口周辺地区とともに、本区域の広域的な玄関口と位置づけ、商業・業務・サービス機能や行政・医療・福祉・文化等の多様な機能の集積を図る。</p> <p>ウ．小野川周辺地区</p> <p><u>古い町並みを生かした保存型のまちづくりを行いながら、観光産業の土地利用を図るとともに、佐原の特性である歴史的まちなみの充実を図る。</u></p> <p>エ．国道 5 1 号沿道の岩ヶ崎・玉造地区</p> <p>沿道商業地として位置づけ、商業・業務・サービス施設の集積を図る。</p> <p>オ．小見川駅南側周辺地区</p> <p>日常サービス型の商業・業務施設や公共公益施設の集積を図る。</p> <p>カ．小見川駅北側周辺地区</p> <p>周辺の居住環境と調和を図りながら、観光型商業施設や日常生活を支える商業・業務施設の集積を図る。</p> <p>キ．国道 3 5 6 号沿道地区（黒部川交差部周辺）</p> <p>主として商業その他の業務の利便性を図る地区として位置づけ、小見川駅北側周辺地区と一体的な整備をし、魅力ある商業地の形成を図る。</p>

新	旧
<p><u>ケ. 黒部川沿岸市街地中央部地区</u> 近隣の住宅地の住民に対する店舗等の立地を図る地区として位置づけ、黒部川と一体となった魅力ある商業地の形成を図る。</p> <p><u>コ. 主要地方道成田小見川鹿島港線沿道の野田地区周辺</u> 沿道商業地として、商業・業務・サービス施設が集積する土地利用を図る。</p> <p><b>b 工業地</b> ア. 水郷大橋周辺地区 都市基盤施設の改善等を行いながら、産業系の土地利用を図る。</p> <p>イ. 佐原香取インターチェンジ周辺地区 交通の利便性を生かし、東関東道水戸線からの玄関口として、製造業と交流機能や商業、物流等の産業機能等の複合的な土地利用を図り、居住環境や自然的環境に配慮した計画的な企業誘致を進める。</p> <p>ウ. 八丁面地区・東大根塚地区周辺 地域産業振興に寄与する企業の積極的誘致を行うとともに、周辺居住環境との調和を図る。</p> <p>エ. 小見川工業団地地区、あづま台工業団地地区、城郷工業団地地区 主として工業の利便を増進する地区と位置づけ、地域産業振興に寄与する企業の積極的誘致を行うとともに、周辺の土地利用と調和した良好な工業環境の<u>充実・保全</u>に努める。</p> <p>オ. 大関地区・沢地区・岩部地区・福田地区等 大栄インターチェンジからの交通利便性と成田空港に近接する立地特性を生かし、<u>製造業及び物流等の産業機能の計画的な誘導を図る。</u> <u>また、大栄インターチェンジから主要地方道大栄栗源干潟線の広域道路ネットワークを生かし、地域産品の生産及び加工、物流等の産業機能の複合的な土地利用の形成を図る。</u></p> <p><b>c 住宅地</b> ア. 佐原駅周辺商業地の外環地区 戸建て住宅の他、低層集合住宅や日常生活を支える商業・業務施設を含む一般住宅地として適正な土地利用を誘導する。</p> <p>イ. <u>大谷津地区</u> <u>中心市街地の外環住宅地として、自然的環境との調和を考慮しつつ、魅力あるまちづくりと、良好な居住環境の形成を図る。</u></p> <p>ウ. 小見川駅周辺商業地の外環地区 戸建て住宅の他、低層集合住宅や日常生活を支える商業・業務施設を含む一般住宅地として適正な土地利用を誘導する。</p>	<p><u>ク. 黒部川沿岸市街地中央部地区</u> 近隣の住宅地の住民に対する日用品の供給を主とした店舗等の立地を図る地区として位置づけ、黒部川と一体となった魅力ある商業地の形成を図る。</p> <p><u>ク. 県道成田小見川鹿島港線沿道の野田・本郷地区</u> 沿道商業地として<u>位置づけ</u>、商業・業務・サービス施設が集積する土地利用を図る。</p> <p><b>b 工業地</b> ア. 水郷大橋周辺地区 都市基盤施設の改善等を行いながら、産業系の土地利用を図る。</p> <p>イ. 佐原香取インターチェンジ周辺地区 交通の利便性を生かし、東関東自動車道水戸線からの玄関口として、交流機能や物流等の産業機能等の複合的な土地利用を図り、居住環境や自然環境に配慮した計画的な企業誘致を進める。</p> <p>ウ. 八丁面地区、東大根塚地区 環境の悪化をもたらす恐れのない工業の利便を図る地区と位置づけ、地域産業振興に寄与する企業の積極的誘致を行うとともに、周辺居住環境との調和を図る。</p> <p>エ. 小見川工業団地地区、あづま台工業団地地区 主として工業の利便を増進する地区と位置づけ、地域産業振興に寄与する企業の積極的誘致を行うとともに、周辺の土地利用と調和した良好な工業環境の<u>保全・育成</u>に努める。</p> <p>オ. 大関地区 大栄インターチェンジからの交通利便性と成田国際空港に近接する立地特性を生かし、物流等の産業機能の計画的な誘導を図る。</p> <p><b>c 住宅地</b> ア. 佐原駅周辺商業地の外環地区 <u>大規模な店舗を抑制しつつ、戸建て住宅の他、低層集合住宅や日常生活を支える商業・業務施設を含む一般住宅地として適正な土地利用を誘導する。</u></p> <p>イ. <u>佐原市街地南西側の丘陵地区</u> <u>自然環境との調和に考慮しつつ、低層住宅地の形成を図る。</u></p> <p>ウ. 小見川駅周辺商業地の外環地区 戸建て住宅の他、低層集合住宅や日常生活を支える商業・業務施設を含む一般住宅地として適正な土地利用を誘導する。</p>

新	旧
<p>エ. 都市計画道路 3・4・4 号仁井宿与倉線沿道地区、国道 356 号沿道地区、<u>一般県道旭小見川線沿道地区</u> 戸建住宅等の低層住宅を中心とした沿道型住宅地の形成を図る。</p> <p>オ. 沢地区、岩部地区 <u>成田空港との近接性を生かし、空港関連企業の従業員や子育て世帯等に向けた移住・定住者用住居となるよう、戸建て住宅の他、低層集合住宅や日常生活を支える商業・業務施設を含む一般住宅地として適正な土地利用を誘導する。</u></p> <p><b>②土地利用の方針</b> ア. 居住環境の改善又は維持に関する方針 佐原駅及び小見川駅周辺市街地の住宅地については、都市基盤施設の整備を推進するとともに、定住人口の受け皿として、未利用地の計画的宅地化の誘導、地区計画等により、良好な居住環境の形成を図る。 集落等の住宅地については、既存の生活環境を維持しながら、道路拡幅などにより防災性の向上を図る。 なお、防災、衛生、景観等において課題となる空き家等については、「空家等対策の推進に関する特別措置法」に基づき適正な管理を促し、居住環境の改善や維持を<u>図りつつ、空き家等の利活用を促進する。</u> また、小野川周辺地区については、<u>景観・観光・商業との調和を図りつつ、居住環境の保全を図る。</u></p> <p>イ. 都市の緑地又は都市の風致の維持に関する方針 市街地内や集落地の良好な樹林地、屋敷林、境内林等は、身近な自然的環境と潤いのある生活環境形成に<u>寄与する貴重な緑地について、その保全を図りつつ、市街地の整備を推進する。</u> 香取神宮風致地区及び佐原風致地区の緑地については、本区域の都市緑地として、緑と調和した有効的な土地利用を図る。<u>また、社会情勢等の変化を踏まえ、現行風致地区の除外、区域縮小等を検討する。</u> また、国指定の史跡である<u>良文貝塚や阿玉台貝塚、下総佐倉油田牧跡周辺地区</u>の環境や国指定天然記念物である府馬の大クスなどの地域のシンボルとなっている樹木の保全を図る。</p> <p>ウ. 優良な農地との健全な調和に関する方針 農用地に指定されている区域については、計画的な土地基盤の整備を進め、集团的優良農地の確保に努めるとともに、他産業と調和のとれた土地利用を図る。 <u>また、その他の農地や農用地であっても社会情勢や土地利用の環境変化を踏まえ、市街化が必要な農地については、秩序ある都市開発を誘導し、計画的に都市的土地利用との調整を図り、都市と農村との調和がとれた発展に努める。</u></p> <p>エ. 災害防止の観点から必要な市街地の抑制に関する方針 本区域を東西に東流している利根川の洪水による災害発生の恐れのある区域において</p>	<p>エ. 都市計画道路 3・4・4 号仁井宿与倉線沿道地区、国道 3 5 6 号沿道地区、<u>県道旭小見川線沿道地区</u> 戸建住宅等の低層住宅を中心とした沿道型住宅地の形成を図る。</p> <p><b>特に配慮すべき問題等を有する市街地の土地利用の方針</b> ア. 居住環境の改善又は維持に関する方針 佐原駅及び小見川駅周辺市街地の住宅地については、都市基盤施設の整備を推進するとともに、定住人口の受け皿として、未利用地の計画的宅地化の誘導、地区計画等により、良好な居住環境の形成を図る。 集落等の住宅地については、既存の生活環境を維持しながら、<u>建替等に合わせ、道路拡幅などにより防災性の向上を図る。</u> なお、防災、衛生、景観等において課題となる空き家等については、「空家等対策の推進に関する特別措置法」に基づき適正な管理を促す<u>などし、居住環境の改善や維持を図る。</u> また、小野川周辺地区については、観光・商業・<u>環境</u>との調和を図りつつ、居住環境の保全を図る。</p> <p>イ. 都市の緑地又は都市の風致の維持に関する方針 市街地内や集落地の良好な樹林地、屋敷林、境内林等は、身近な自然的環境と潤いのある生活環境形成の<u>ため貴重な緑地であり、その保全・育成を図る。</u></p> <p>香取神宮風致地区及び佐原風致地区の緑地については、本区域の都市緑地として<u>保全を図りつつ、緑と調和した有効的な土地利用を図る。</u></p> <p>また、国指定の史跡である<u>阿玉台貝塚や良文貝塚周辺地区</u>の環境や国指定天然記念物である府馬の大クスなどの地域のシンボルとなっている樹木の保全を図る。</p> <p>ウ. 優良な農地との健全な調和に関する方針 農用地に指定されている区域については、計画的な土地基盤の整備を進め、集团的優良農地の確保に努めるとともに、他産業と調和のとれた土地利用を図る。 <u>その他の農地については、無秩序な都市化の進行を防ぎ、計画的に都市的土地利用との調整を図り、都市と農村との調和がとれた発展に努める。</u></p> <p>エ. 災害防止の観点から必要な市街地の抑制に関する方針 本区域を東西に東流している利根川の洪水による災害発生の恐れのある区域において</p>

新	旧
<p>は、<u>そのリスクの理解と事前の避難等が速やかに行なわれるよう周知を図るとともに、利根川堤防の強化等を推進する。</u>急傾斜地など土砂災害の恐れのある区域については、<u>土砂災害警戒区域及び特別警戒区域の指定を行い、開発行為や建築行為の規制・抑制等により、安全性を確保する。</u></p> <p>オ．<u>自然的環境の形成の観点から必要な保全に関する方針</u>  <u>良好な自然的環境を形成している香取神宮周辺の樹林地は、適正な保全を図りつつ、緑と調和した有効的な土地利用を図る。</u>  <u>利根川や互田浦などによる美しい水郷地帯の優れた自然的景観を有する水郷筑波国定公園、県立大利根自然公園区域の保全を図る。</u>  <u>利根川・黒部川・栗山川周辺及び丘陵部の豊かな自然的環境を保全するため、開発行為や建築行為、土砂採取などに規制を加える各種法制度を設定するとともに、本区域内を流れる河川の特性を生かした良好な水辺環境の維持、保全や交流の場としての活用を図る。</u></p> <p>カ．<u>秩序ある都市的土地利用の実現に関する方針</u>  <u>インターチェンジ周辺、幹線道路沿線等のポテンシャルの高い地域や、既存工業団地等に隣接した区域においては、産業系の土地利用について適切な誘導を図る。</u>  <u>市街地郊外部の集落地においては、秩序ある住宅開発を誘導し、戸建て住宅を中心とした周辺環境との調和のとれた住宅地として居住環境の維持・向上を図る。</u></p>	<p>は、<u>市街化の抑制に努める。</u>  <u>急傾斜地など土砂災害の恐れのある区域については、土砂災害警戒区域及び特別警戒区域の指定により、開発行為や建築行為の制限等を図り、安全性を確保する。</u></p> <p>オ．<u>自然環境形成の観点から必要な保全に関する方針</u>  <u>良好な自然環境を形成している香取神宮周辺の樹林地は、都市的土地利用との調整を図りながら、適正に保全管理を行う。</u>  <u>利根川による美しい水郷地帯の優れた自然景観を有する水郷筑波国定公園、県立大利根自然公園区域の保全を図る。</u>  <u>利根川・黒部川・栗山川周辺及び丘陵部の豊かな自然環境を保全するため、開発行為や建築行為、土砂採取などに規制を加える各種法制度を設定するとともに、本区域内を流れる河川の特性を生かした良好な水辺環境の維持、保全や交流の場としての活用を図る。</u></p> <p>カ．<u>秩序ある都市的土地利用の実現に関する方針</u>  <u>市街地郊外部の集落地においては、無秩序な住宅開発等を抑制しつつ、戸建て住宅を中心とした周辺環境との調和のとれた住宅地として居住環境の維持・向上を図る。</u></p>
<p><b>(3) 都市施設の整備に関する主要な都市計画の決定の方針</b>  <b>①交通施設の都市計画の決定の方針</b>  <b>a 基本方針</b>  <b>ア．交通体系の整備の方針</b>          本区域内外のアクセス向上や周辺都市との交流・連携を図るとともに、地域特性を踏まえながらコンパクトな集約型都市構造の形成を目指すため、本区域の交通体系の整備の基本方針を以下のとおりとする。          ・広域的な交流・連携の強化  <u>広域幹線道路である東関東道水戸線及び圏央道と各拠点国道51号や国道356号、主要地方道成田小見川鹿島港線等により有機的に連絡させ、周辺都市との広域的な交流・連携を図る。</u>          ・中心拠点等の利便性向上と拠点間の連携強化  <u>佐原駅及び小見川駅周辺市街地において、地域の实情に応じて、幹線道路の適正な配置を行うとともに、鉄道、バス等の交通結節機能を充実し、公共交通の利用環境を整え、中心拠点等における交通利便性の向上を図る。</u>          また、都市計画道路と既存の国県道等のネットワークにより、中心拠点、副拠点及び地区拠点の相互の連携の強化を図る。          ・歩行者に優しく、憩いの空間としての道づくり  <u>様々な立場の歩行者への配慮や町並みの重要な景観要素としての視点から、歩行者空間の充実や水や緑の拠点とのネットワーク化により、質の高い道づくりを促進する。</u>          ・公共交通環境の維持・改善  <u>高齢化の進展により、公共交通需要がさらに高まるものと予想されるため、J R成田線・鹿島線の維持・輸送力増強及び道路整備とあわせた路線バスや循環バスの再編及び</u></p>	<p><b>3) 都市施設の整備に関する主要な都市計画の決定の方針</b>  <b>①交通施設の都市計画の決定の方針</b>  <b>a 基本方針</b>  <b>ア．交通体系の整備の方針</b>          本区域内外のアクセス向上や周辺都市との交流・連携を図るとともに、地域特性を踏まえながらコンパクトな集約型都市構造の形成を目指すため、本区域の交通体系の整備の基本方針を以下のとおりとする。          ・広域的な交流・連携の強化  <u>広域幹線道路である東関東自動車道水戸線及び圏央道と各拠点国道51号や県道佐原山田線等により有機的に連絡させ、周辺都市との広域的な交流・連携を図る。</u>          ・中心拠点等の利便性向上と拠点間の連携強化  <u>佐原駅及び小見川駅周辺市街地において、地域の实情に応じて、幹線道路の適正な配置を行うとともに、駅前広場の整備や駅施設のバリアフリー化等により、鉄道、バス等の公共交通の利用環境を整え、中心拠点等における交通利便性の向上を図る。</u>          また、都市計画道路と既存の国県道等のネットワークにより、中心拠点、副拠点及び地区拠点の相互の連携の強化を図る。          ・歩行者に優しく、憩いの空間としての道づくり  <u>様々な立場の歩行者への配慮や町並みの重要な景観要素としての視点から、歩行者空間の充実や水や緑の拠点とのネットワーク化により、質の高い道づくりを促進する。</u>          ・公共交通環境の維持・改善  <u>高齢化の進展により、公共交通需要がさらに高まるものと予想されるため、東日本旅客鉄道成田線・鹿島線やバス交通の維持・輸送力増強及び道路整備とあわせた路線バス</u></p>

新	旧
<p>ルートの再構築を行う。また、<u>A I 技術を用いたデマンド交通を活用し、新たな公共交通網の構築を推進していく。</u></p> <p>また、広域道路ネットワークを活用した高速バスの<u>利便性向上を図る整備により、</u>広域的な公共交通アクセスの拡充を図る。</p> <p>なお、長期未着手の都市計画道路については、社会情勢等の変化や土地利用の現状を踏まえ、その必要性や既存道路による機能代替の可能性等を検証し、<u>廃止、一部廃止等、必要な見直しを行う。</u></p> <p>イ．整備水準の目標</p> <p>【道路】</p> <p>都市計画道路については、現在、市街地面積に対し約 <math>1.0 \text{ km} / \text{km}^2</math> (令和 2 年度末現在) が整備済みであり、引き続き、交通体系の整備の方針に基づき、<u>地域の実情に応じて効率的に整備を進める。</u></p> <p>【鉄道、バス等】</p> <p><u>公共交通拠点と各地域の連携強化による利便性の高い公共交通網の構築を図る。</u></p> <ul style="list-style-type: none"> <li>・基幹公共交通 <u>広域的に都市間を連絡する J R 成田線・鹿島線の利便性向上及び利用促進施策を推進する。また、高速バスの既存路線維持・拡充及び利便性の向上を図る。</u></li> <li>・幹線公共交通 <u>既存路線バスの運行を維持するため、運行経費の補助など必要な支援を行う。</u></li> <li>・支線公共交通 <u>循環バスは、市街地の観光拠点や生活拠点を結ぶ地域内公共交通として、適切な運行及び利便性向上の検討を行うとともに利用環境の向上を図る。</u></li> </ul> <p><u>また、デマンド交通（乗合タクシーを含む）は、路線バスや循環バスを補完し、効率的な運行を図る。</u></p> <p>【駐車場】</p> <p>駐車需要の高い佐原駅周辺、小見川駅周辺に公共的駐車施設が整備されているが、今後は駐車需要の動向を踏まえ、既存施設の有効利用を図るとともに公共と民間の適正な役割分担のもと、計画的な整備に努める。</p> <p>また、小野川周辺の歴史的町並みを歩いて観光できるようにするため、小野川周辺地区に新たな駐車場確保に向けた検討を行うなど、観光拠点における観光客等受入体制の充実を図る。</p> <p>b 主要な施設の配置の方針</p> <p>ア．道路</p> <p>【主要幹線道路】</p> <ul style="list-style-type: none"> <li>・都市計画道路 3・3・1 号粉名口津宮線 広域的な都市間道路、また、佐原駅周辺部の東西方向の主要幹線道路として、<u>都市計画道路 3. 4. 8 号佐原多古線までの早期の拡幅整備完成及び都市計画道路 3・4・4 号仁井宿与倉線まで延伸整備を図る。</u></li> <li>・都市計画道路 3・5・15 号八日市場松合線 広域的な都市間道路、また、小見川駅周辺部の東西方向の主要幹線道路として整備を</li> </ul>	<p>や循環バスのルートの再構築やデマンドタクシー等の新たな公共交通手段の導入等を推進していく。</p> <p>また、広域道路ネットワークを活用した高速バス<u>路線の整備など</u>広域的な公共交通アクセスの拡充を図る。</p> <p>なお、長期未着手の都市計画道路については、社会情勢等の変化を踏まえ、その必要性や既存道路による機能代替の可能性等を検証し、<u>必要に応じて見直しを行う。</u></p> <p>イ．整備水準の目標</p> <p>【道路】</p> <p>都市計画道路については、現在、市街地面積に対し約 <math>0.9 \text{ km} / \text{km}^2</math> (平成 2 2 年度末現在) が整備済みであり、引き続き、交通体系の整備の方針に基づき、<u>地域の実情に応じて効率的に整備を進める。</u></p> <p>【駐車場】</p> <p>駐車需要の高い佐原駅周辺、小見川駅周辺に公共的駐車施設が整備されているが、今後は駐車需要の動向を踏まえ、既存施設の有効利用を図るとともに公共と民間の適正な役割分担のもと、計画的な整備に努める。</p> <p>また、小野川周辺の歴史的町並みを歩いて観光できるようにするため、小野川周辺地区に隣接する県道佐原八日市場線沿道に<u>観光用駐車場の整備</u>を図る。</p> <p>b 主要な施設の配置の方針</p> <p>ア．道路</p> <p>【主要幹線道路】</p> <ul style="list-style-type: none"> <li>・都市計画道路 3・3・1 号粉名口津宮線 広域的な都市間道路、また、佐原駅周辺部の東西方向の主要幹線道路として、<u>3・4・4 号仁井宿与倉線まで延伸整備を図る。</u></li> <li>・都市計画道路 3・5・1 5 号八日市場松合線 広域的な都市間道路、また、小見川駅周辺部の東西方向の主要幹線道路として整備を</li> </ul>

新	旧								
<p>図る。</p> <p>【幹線道路】</p> <p>・都市計画道路 3・4・4 号仁井宿与倉線 佐原市街地を取り囲む環状線を構成する道路であり、国道 51 号と国道 356 号とを結ぶバイパス路線として早期の<u>全面開通整備</u>を図る。</p> <p>イ. 駐車場 商業・業務機能が集積し、駐車場需要の高い駅周辺地区における駐車場の充実を図るとともに、小野川周辺地区に隣接した<u>観光用駐車場の整備</u>を図る。</p> <p>ｃ 主要な施設の整備目標 おおむね 10 年以内に整備を予定する施設等は、次のとおりとする。</p> <table> <tr> <th>主要な施設</th><th>名称等</th></tr> <tr> <td>道路・駅前広場</td><td> ・道路 都市計画道路 3・3・1 号粉名口津宮線 都市計画道路 3・4・4 号仁井宿与倉線   ・駅前広場   佐原駅北口駅前広場 </td></tr> </table> <p>(注) おおむね 10 年以内に着手予定及び施行中の施設等を含むものとする。</p> <p>②下水道及び河川の都市計画の決定の方針</p> <p>ａ 基本方針</p> <p>ア. 下水道及び河川の整備の方針 本区域では小野川・十間川・黒部川・玉川等の市街地を流れるシンボリックな河川や水路等への生活雑排水の末処理放流は非常に大きな問題となっている。また、居住環境の保全・向上の面における公衆衛生の保持、安全で快適な生活環境の確保が求められている。 このような状況を踏まえ、今後の市街化の進展や土地利用動向に対応し、公共用水域の水質保全、生活環境の改善を図り、健全で安全な都市環境の確保に努める。</p>	主要な施設	名称等	道路・駅前広場	・道路 都市計画道路 3・3・1 号粉名口津宮線 都市計画道路 3・4・4 号仁井宿与倉線  ・駅前広場  佐原駅北口駅前広場	<p>図る。</p> <p>【幹線道路】</p> <p>・都市計画道路 3・4・2 号佐原駅前線 <u>佐原駅南口駅前広場の整備と併せて、佐原市街地内を通る幹線道路として整備を図る。</u></p> <p>・都市計画道路 3・4・3 号北口線 <u>佐原駅北口駅前広場の整備と併せて、佐原駅から国道 3 5 6 号を交差し主要地方道水戸鉾田佐原線とを結ぶ市街地内の幹線道路として整備を図る。</u></p> <p>・都市計画道路 3・4・4 号仁井宿与倉線 佐原市街地を取り囲む環状線を構成する道路であり、国道 5 1 号と国道 3 5 6 号とを結ぶバイパス路線として早期全面開通整備を図る。</p> <p>・都市計画道路 3・5・1 0 号小見川駅前線 <u>小見川駅前の広場の拡充整備と併せて歩道等の整備を図る。</u></p> <p>・都市計画道路 3・6・1 1 号諏訪前羽根川線 <u>小見川駅周辺市街地の骨格を構成する幹線道路として整備を図る。</u></p> <p>イ. 駐車場 商業・業務機能が集積し、駐車場需要の高い駅周辺地区における駐車場の充実を図るとともに、小野川周辺地区に隣接する<u>県道佐原八日市場線沿道に観光用駐車場の整備</u>を図る。</p> <p>ｃ 主要な施設の整備目標 おおむね 1 0 年以内に整備を予定する施設等は、次のとおりとする。</p> <table> <tr> <th>主要な施設</th><th>名称等</th></tr> <tr> <td>道路・駅前広場</td><td> ・道路 都市計画道路 3・3・1 号粉名口津宮線 都市計画道路 3・4・4 号仁井宿与倉線 <u>都市計画道路 3・5・1 0 号小見川駅前線</u>  ・駅前広場 <u>佐原駅南口駅前広場</u> <u>佐原駅北口駅前広場</u> <u>小見川駅前広場</u> </td></tr> </table> <p>(注) おおむね 1 0 年以内に着手予定及び施行中の施設等を含むものとする。</p> <p>②下水道及び河川の都市計画の決定の方針</p> <p>ａ 基本方針</p> <p>ア. 下水道及び河川の整備の方針 本区域では小野川・十間川・黒部川・玉川等の市街地を流れるシンボリックな河川や水路等への生活雑排水の末処理放流は非常に大きな問題となっている。また、居住環境の保全・向上の面における公衆衛生の保持、安全で快適な生活環境の確保が求められている。 このような状況を踏まえ、今後の市街化の進展や土地利用動向に対応し、公共用水域の水質保全、生活環境の改善を図り、健全で安全な都市環境の確保に努める。</p>	主要な施設	名称等	道路・駅前広場	・道路 都市計画道路 3・3・1 号粉名口津宮線 都市計画道路 3・4・4 号仁井宿与倉線 <u>都市計画道路 3・5・1 0 号小見川駅前線</u> ・駅前広場 <u>佐原駅南口駅前広場</u> <u>佐原駅北口駅前広場</u> <u>小見川駅前広場</u>
主要な施設	名称等								
道路・駅前広場	・道路 都市計画道路 3・3・1 号粉名口津宮線 都市計画道路 3・4・4 号仁井宿与倉線  ・駅前広場  佐原駅北口駅前広場								
主要な施設	名称等								
道路・駅前広場	・道路 都市計画道路 3・3・1 号粉名口津宮線 都市計画道路 3・4・4 号仁井宿与倉線 <u>都市計画道路 3・5・1 0 号小見川駅前線</u> ・駅前広場 <u>佐原駅南口駅前広場</u> <u>佐原駅北口駅前広場</u> <u>小見川駅前広場</u>								

新	旧
<p>また、降雨時の雨水流出を抑制するため、森林や農地の保全とともに、地区の有する従来の保水遊水機能に配慮し、雨水貯留浸透施設を配置するなど総合的な流出抑制策を講じ、<u>河川等</u>に対する流出量の軽減や<u>抑制</u>、流水の正常な機能の維持に努める。</p> <p>【下水道】</p> <ul style="list-style-type: none"> <li>市街地における下水道の整備については、地域の特性に応じて効率的・効果的な污水处理施設や雨水排水施設の整備を進める。</li> <li><u>コンパクトなまちづくりの推進や人口減少等の現状を踏まえ、必要に応じ処理区域の見直し等を検討する。</u></li> </ul> <p>【河川】</p> <ul style="list-style-type: none"> <li>本区域は利根川及び一級河川の小野川、黒部川などの河川があり、豪雨時に地域に被害が発生する恐れがあることから、災害防止の観点から河川改修を推進する。</li> <li>小野川は、歴史的町並みとあいまって、「北総の小江戸」といわれる情緒ある景観を醸し出し、市街地を流れる中心的河川であることから、歴史的景観に即した川づくりを図る。</li> <li><u>利根川本川や与田浦・新左衛門川は、水郷らしさを生かした特色ある川づくりが求められていることから、親水性や景観に配慮した潤いのある河川整備を図る。</u></li> <li>黒部川の市街地内を流れる区間は、歴史的な資源が残り、川沿いに形成された商店街と一体となった川づくりが求められている。また、下流部においては、様々な水上スポーツに利用されている<u>ほか</u>、年間を通じて釣りが楽しまれており、フィッシング大会等のイベントも行われている。このことから、親水性や景観に配慮した潤いのある河川整備を図る。</li> <li>栗山川は、支川栗山川とともに、親水性や景観に配慮した潤いのある河川整備を<u>推進する</u>。</li> </ul> <p>イ. 整備水準の目標</p> <p>【下水道】</p> <p>人口稠密な市街地において優先的に整備することとし、污水处理施設については、「千葉県全県域污水適正処理構想」に基づき、施設の整備を進める。</p> <p>【河川】</p> <p>本区域の河川整備は、河川ごとに定められている計画規模に基づくものとする。</p> <p>また、水郷地帯の特性を生かし、多様な交流の場としての水面空間の創出に努めることを目標とする。</p> <p><u>小野川については、重要伝統的建造物群保存地区の町並みの景観との調和を図り、観光交流機能を充実させ、景観照明の整備や護岸改修等を推進する。</u></p> <p><b>ｂ 主要な施設の配置の方針</b></p> <p>ア. 下水道</p> <p>佐原市街地の公共下水道は、分流・一部合流式として整備を進め、終末処理場（佐原浄化センター）で処理を行う。</p> <p>小見川市街地の公共下水道は、分流式として整備を進め、終末処理場（小見川浄化セ</p>	<p>また、降雨時の雨水流出を抑制するため、森林や農地の保全とともに、地区の有する従来の保水遊水機能に配慮し、雨水貯留浸透施設を配置するなど総合的な流出抑制策を講じ、河川に対する流出量の軽減や流水の正常な機能の維持に努める。</p> <p>【下水道】</p> <ul style="list-style-type: none"> <li>市街地における下水道の整備については、地域の特性に応じて効率的・効果的な污水处理施設や雨水排水施設の整備を進める。</li> </ul> <p>【河川】</p> <ul style="list-style-type: none"> <li>本区域は利根川及び一級河川の小野川、黒部川などの大きな河川があり、豪雨時に地域に被害が発生しており、災害防止の観点から河川改修を促進する。</li> <li>小野川は、歴史的町並みとあいまって、「北総の小江戸」といわれる情緒ある景観を醸し出し、市街地を流れる中心的河川であることから、歴史的景観に即した川づくりを図る。<u>また、利根川本川や与田浦・新左衛門川の河川整備など、水郷らしさを生かした特色ある川づくりが求められていることから、親水性や景観に配慮した潤いのある河川整備を図る。</u></li> <li>黒部川の市街地内を流れる区間は、歴史的な資源が残り、川沿いに形成された商店街と一体となった川づくりが求められている。また、下流部においては、様々な水上スポーツに利用されている。<u>また</u>、年間を通じて釣りが楽しまれており、フィッシング大会等のイベントも行われている。このことから、親水性や景観に配慮した潤いのある河川整備を図る。</li> <li>栗山川は、支川栗山川とともに、<u>水上スポーツに利用されている。また、栗山川ふれあいの里公園の一部として交流の場ともなっていることから、親水性や景観に配慮した潤いのある河川整備を図る。</u></li> </ul> <p>イ. 整備水準の目標</p> <p>【下水道】</p> <p>人口稠密な市街地において優先的に整備することとし、污水处理施設については、「千葉県全県域污水適正処理構想」に基づき、施設の整備を進める。</p> <p>【河川】</p> <p>本区域の河川整備<u>としては</u>、河川ごとに定められている計画規模に基づくものとする。</p> <p>また、水郷地帯の特性を生かし、多様な交流の場としての水面空間の創出に努めることを目標とする。</p> <p><b>ｂ 主要な施設の配置の方針</b></p> <p>ア. 下水道</p> <p>佐原市街地の公共下水道は、分流・一部合流式として整備を進め、終末処理場（佐原浄化センター）で処理を行う。</p> <p>小見川市街地の公共下水道は、分流式とし、野田地区、東大根塚地区、北小川地区等</p>

新	旧												
<p>ンター）で処理を行う。</p> <p>また、処理区域の面整備の進捗に合わせて、終末処理場の既存施設・設備の修理や更新を図る。</p> <p>なお、公共下水道以外の汚水処理については、合併処理浄化槽の普及促進等を図る。</p> <p>雨水排水については、既存の排水路等の施設を有効に活用しつつ、排水施設の整備を進める。</p> <p>イ．河川</p> <p>小野川下流部については、治水安全度の向上を目指し、総合流域防災事業による整備を推進する。</p> <p>黒部川下流部については、「黒部川貯水池水環境改善計画」により、水質の改善を促進する。</p> <p><b>ｃ 主要な施設の整備目標</b></p> <p>おおむね 10 年以内に整備を予定する施設等は、次のとおりとする。</p> <table border="1"> <tr> <th>都市施設</th><th>名称等</th></tr> <tr> <td>下水道</td><td>・市単独公共下水道 佐原処理区の汚水管きよの建設 小見川処理区の汚水管きよの建設</td></tr> <tr> <td>河川</td><td>・一級河川 小野川、黒部川、清水川、玉川</td></tr> </table> <p>（注）おおむね 10 年以内に着手予定及び施行中の施設等を含むものとする。</p> <p><b>③その他の都市施設の都市計画の決定の方針</b></p> <p><b>ア 基本方針</b></p> <p>健康で文化的な都市活動と都市機能の向上、良好な生活環境の確保を図るため、人口の動向や市街化の状況に対応し、また長期的な展望に立ち、必要となるその他の施設を整備する。</p> <p><b>イ 主要な施設の配置の方針</b></p> <p><b>ア. ごみ処理施設</b></p> <p>ごみ処理については、資源の有限性とごみ処理の効率処理という観点から、ごみの減量化と再資源化等を積極的に進め、既存のごみ焼却場の適正な維持管理・修繕を図るとともに、香取広域市町村圏事務組合による新たな広域のごみ処理施設を整備する。</p> <p><b>（４）市街地開発事業に関する主要な都市計画の決定の方針</b></p> <p><b>①主要な市街地開発事業の決定の方針</b></p> <p>大規模未利用地の有効活用計画の検討に基づき、市街地開発を推進する。</p> <ul style="list-style-type: none"> <li>・大谷津地区</li> </ul> <p>都市計画道路仁井宿与倉線の整備に伴い、中心市街地の外環住宅地として魅力あるまちづくりと、良好な居住環境の形成を図る。</p> <ul style="list-style-type: none"> <li>・本宿耕地地区</li> </ul> <p>道の駅水の郷さわらと連携した観光型商業施設や日常生活を支える商業施設と良好な居住環境の形成を図る。</p>	都市施設	名称等	下水道	・市単独公共下水道 佐原処理区の汚水管きよの建設 小見川処理区の汚水管きよの建設	河川	・一級河川 小野川、黒部川、清水川、玉川	<p>を対象として整備を進め、終末処理場（小見川浄化センター）で処理を行う。</p> <p>また、処理区域の面整備の進捗に合わせて、終末処理場の既存施設・設備の修理や更新を図る。</p> <p>なお、公共下水道以外の汚水処理については、合併処理浄化槽の普及促進等を図る。</p> <p>雨水排水については、既存の排水路等の施設を有効に活用しつつ、排水施設の整備を進める。</p> <p>イ．河川</p> <p>小野川下流部については、治水安全度の向上を目指し、総合流域防災事業による整備を推進する。</p> <p>黒部川下流部については、「黒部川貯水池水環境改善計画」により、水質の改善を促進する。</p> <p><b>ｃ 主要な施設の整備目標</b></p> <p>おおむね 10 年以内に整備を予定する施設等は、次のとおりとする。</p> <table border="1"> <tr> <th>都市施設</th><th>名称等</th></tr> <tr> <td>下水道</td><td>・市単独公共下水道 佐原処理区の汚水管渠の建設 小見川処理区の汚水管渠の建設</td></tr> <tr> <td>河川</td><td>・一級河川 小野川、黒部川、清水川、玉川</td></tr> </table> <p>（注）おおむね 10 年以内に着手予定及び施行中の施設等を含むものとする</p> <p><b>４）市街地開発事業に関する主要な都市計画の決定の方針</b></p> <p><b>①主要な市街地開発事業の決定の方針</b></p> <ul style="list-style-type: none"> <li>・大谷津地区</li> </ul> <p>都市計画道路仁井宿与倉線の整備に伴い、中心市街地の外環住宅地として魅力あるまちづくりと、良好な居住環境の形成を図る。</p>	都市施設	名称等	下水道	・市単独公共下水道 佐原処理区の汚水管渠の建設 小見川処理区の汚水管渠の建設	河川	・一級河川 小野川、黒部川、清水川、玉川
都市施設	名称等												
下水道	・市単独公共下水道 佐原処理区の汚水管きよの建設 小見川処理区の汚水管きよの建設												
河川	・一級河川 小野川、黒部川、清水川、玉川												
都市施設	名称等												
下水道	・市単独公共下水道 佐原処理区の汚水管渠の建設 小見川処理区の汚水管渠の建設												
河川	・一級河川 小野川、黒部川、清水川、玉川												

新

(5) 自然的環境の整備又は保全に関する都市計画の決定の方針

①基本方針

本区域は、利根川・小野川・黒部川等の水辺、穏やかな山容を見せる丘陵地の緑など自然に恵まれている。これらは、本区域の自然的環境の骨格をなすものであるとともに、景観上及び防災上も重要な機能を担っている。

また、市街地内や集落地の良好な樹林地、屋敷林、境内林等は身近な自然的環境と潤いのある生活環境の形成のため貴重な緑地であり、利根川河川敷と市街地の背景となる樹林地とあわせて緑地として保全を図る。

利根川北部に広がる水郷地帯と小野川・黒部川は、本区域にとって貴重な観光・親水資源地であり、良好な自然的環境を形成しているため、都市的土地利用との調整を図りながら、有効活用を図る。

本区域南部の丘陵地の森林や谷津田を形成する斜面林は、農地とともに良好な自然的環境、自然的景観を形成する貴重な資源であり、適正に保全・育成を図る。

このような状況を踏まえ、以下の豊かな自然的環境の保全と緑地の確保に努める。

・本区域内の自然資源と歴史・文化資源を活用し、多様な人々が集える観光交流拠点を位置づける。

・地域資源を活用した観光交流拠点の形成にあわせて、水と緑のネットワーク化を図り、既存の河川は、景観整備と周辺環境整備とともに、「舟運」の活用等による水辺空間のネットワーク化を図る。

・黒部川の環境を生かした、個性的な公園の整備拡充を図る。

・桜の名所である城山公園の整備拡充を図る。

・都市を回遊し、潤いと憩いを与える水と緑のネットワーク軸を形成する。

・身近に利用できる公園・緑地、親水空間の計画的・効率的整備を図る。

○緑地等の確保目標水準

身近な自然公園とふれあえる生活環境を実現するため、道路、河川、公園、緑地等の公的空間において、樹木を始めとする緑の維持保全に努める。

また、都市公園等は、老朽化した公園等の再整備を推進するとともに植樹面積の増加に努め、防災・減災や環境教育など多面的な機能を有するものとして活用を図るものとし、概ね20年後に住民一人当たりの都市公園等面積を14.1m<sup>2</sup>以上とする。

②主要な緑地の配置の方針

a 環境保全系統

旧

5) 自然的環境の整備又は保全に関する主要な都市計画の決定の方針

①基本方針

本区域は、利根川・小野川・黒部川等の水辺、穏やかな山容を見せる丘陵地の緑など自然に恵まれている。これらは、本区域の自然環境の骨格をなすものであるとともに、景観上及び防災上も重要な機能を担っている。

また、市街地内や集落地の良好な樹林地、屋敷林、境内林等は身近な自然的環境と潤いのある生活環境の形成のため貴重な緑地であり、利根川河川敷と市街地の背景となる樹林地とあわせて緑地として保全を図る。

利根川北部に広がる水郷地帯と小野川・黒部川は、本区域にとって貴重な観光・親水資源地であり、良好な自然環境を形成しているため、都市的土地利用との調整を図りながら、適正に保全・育成を図る。本区域南部の丘陵地の森林や谷津田を形成する斜面林は、農地とともに良好な自然環境、自然景観を形成する貴重な資源であり、適正に保全・育成を図る。

このような状況を踏まえ、豊かな自然環境の保全と必要とされる緑地の確保を次のように進める。

・都市の安全や潤いを守る骨格となる緑の保全育成を図る。

・本区域内の自然資源と歴史・文化資源を活用し、多様な人々が集える観光交流拠点を位置づける。

・地域資源を活用した観光交流拠点の形成にあわせて、水と緑のネットワーク化を図り、既存の河川は、景観整備と周辺環境整備とともに、「舟運」の検討・復活等による水辺空間のネットワーク化を図る。

・黒部川の環境を生かした、個性的な公園の整備拡充を図る。

・桜の名所である城山公園の整備拡充を図る。

・都市を回遊し、潤いと憩いを与える水と緑のネットワーク軸を形成する。

・身近に利用できる公園・緑地、親水空間の計画的・効率的整備を図る。

○緑地等の確保目標水準

・緑地の確保目標水準

	将来市街地に対する割合	都市計画区域に対する割合
緑地確保目標水準 (平成47年)	約35% (約369ha)	約50% (約13,115ha)

・都市公園等の施設として整備すべき緑地の目標水準

都市計画区域内 人口一人当たり 目標水準	平成22年  6.1 ㎡/人	平成37年  8.1 ㎡/人	平成47年  14.1 ㎡/人
----------------------------	-------------------------	-------------------------	--------------------------

②主要な緑地の配置の方針

a 環境保全系統

新	旧
<p>ア．利根川北部地区 水郷地帯として、魅力ある自然や田園風景、<u>水辺空間</u>の保全を図る。</p> <p>イ．利根川沿いの河川緑地 水郷筑波国定公園・県立大利根自然公園内は、潤いのある水辺空間創出のため保全を図る。 特に水郷筑波国定公園に指定されている利根川一帯は、独自の風土景観を構成しているうえ、野鳥の飛来地となっているため保全を図るべき緑地として位置づける。</p> <p>ウ．風致地区 香取神宮風致地区及び佐原風致地区の緑地については、本区域の都市緑地として、緑と調和した有効的な土地利用を<u>図る</u>。また、社会情勢等の変化を踏まえ、<u>現行風致地区について、区域の見直しを図る</u>。</p> <p>エ．黒部川・小堀川沿い 市街地内部を流れる黒部川河岸・小堀川河岸の緑道化を図ることにより、市街地内のアメニティの向上を図る。</p> <p>オ．<u>主要地方道成田小見川鹿島港線沿い</u> <u>主要地方道成田小見川鹿島港線沿い</u>の斜面林は、市街地から望見でき、都市景観の向上に資する緑地として保全する。</p> <p>カ．市街地・集落地内の緑地 まとまりのある樹林地、良好な屋敷林、境内林等の緑地の保全を図る。</p> <p>キ．小野川周辺地区 良好な景観を醸し出している町並みの持つ個性を守りながら、町並みを保存・修景しつつ、良好な居住環境の整備を図る。</p> <p>ク．南部丘陵地 丘陵地の森林や谷津田を形成する斜面林は、良好な自然<u>的</u>環境、自然<u>的</u>景観を形成する緑地として保全する。</p> <p><b>ｂ レクリエーション系統</b></p> <p>ア．地域全体 多様なレクリエーション需要に応える公園として、既存の都市公園の<u>再整備</u>のほか、<u>社会情勢に対応した適切な形態・規模の公園を整備し、公共・民間のレクリエーション施設を整備・活用するとともに</u>、本区域内にある社寺、遺跡、史跡等とネットワーク化を図り、レクリエーション機能の強化に努める。</p> <p>イ．<u>水郷佐原あやめパーク周辺</u> <u>水と緑の観光・レクリエーション施設である水郷佐原あやめパークの魅力向上させ、住民の憩いの場として、また、地域住民や観光客の交流拠点とする</u>。</p>	<p>ア．利根川北部地区 水郷地帯として、魅力ある自然や田園風景の保全を図る。</p> <p>イ．利根川沿いの河川緑地 水郷筑波国定公園・県立大利根自然公園内は、潤いのある水辺空間創出のため<u>保全の推進</u>を図る。特に水郷筑波国定公園に指定されている利根川一帯は、独自の風土景観を構成しているうえ、野鳥の飛来地となっているため保全を図るべき緑地として位置づける。</p> <p>ウ．風致地区 香取神宮風致地区及び佐原風致地区の緑地については、本区域の都市緑地として<u>保全を図りつつ</u>、緑と調和した有効的な土地利用を<u>目指す</u>。</p> <p>エ．黒部川・小堀川沿い 市街地内部を流れる黒部川河岸・小堀川河岸の緑道化を図ることにより、市街地内のアメニティの向上を図る。</p> <p>オ．<u>県道成田小見川鹿島港線沿い</u> <u>県道成田小見川鹿島港線沿い</u>の斜面林は、市街地から望見でき、都市景観の向上に資する緑地として保全する。</p> <p>カ．市街地・集落地内の緑地 まとまりのある樹林地、良好な屋敷林、境内林等の緑地の保全を図る。</p> <p>キ．小野川周辺地区 良好な景観を醸し出している町並みの持つ個性を守りながら、町並みを保存・修景しつつ、良好な居住環境の整備を図る。</p> <p>ク．南部丘陵地 丘陵地の森林や谷津田を形成する斜面林は、良好な自然環境、自然景観を形成する緑地として保全する。</p> <p><b>ｂ レクリエーション系統</b></p> <p>ア．地域全体 多様なレクリエーション需要に応える公園として、既存の都市公園のほか、<u>人口の動向に応じて適切な形態・規模の公園を整備し、公共・民間のレクリエーション施設を整備・活用するとともに</u>、本区域内にある社寺、遺跡、史跡等とネットワーク化を図り、レクリエーション機能の強化に努める。</p> <p>イ．北部水郷地域 <u>水生植物園を水と緑の観光・レクリエーション施設として位置づけ、拡張・整備を進め、観光客も含めた交流拠点とする</u>。</p>

新	旧
<p>ウ. 小野川周辺 歴史的町並みに相応しい景観の保全・整備に努め、歴史的環境を生かした広域的レクリエーション拠点として、<u>観光客の集客を図る。</u></p> <p>エ. 佐原河川敷緑地周辺 水郷の雄大な風景を楽しむことができる緑地として、歴史・文化・河川体験レクリエーションの機能を持たせる整備を進める。</p> <p>オ. 黒部川周辺 黒部川下流にある八丁面公園（くろべ運動公園）周辺地区は、<u>八丁面公園（くろべ運動公園）の機能強化を図る拡張と再整備を検討し、水上スポーツを中心とするレクリエーション機能と観光交流拠点として機能の強化に努める。</u> また、黒部川上流地区については、水辺環境の保全を図り、水とみどりのネットワークの形成を図る。</p> <p>カ. 主要地方道成田小見川鹿島港線沿い 主要地方道成田小見川鹿島港線沿いの斜面林は、周辺集落や城山公園と一体的に保全、整備し良好な緑の創出を図る。</p> <p>キ. 小見川地域南部 まほろばの里周辺地区については、良文貝塚や阿玉台貝塚の歴史的資源を生かした交流機能の強化に努めるとともに、周辺の貝塚や地形及び自然的環境の保全に努める。</p> <p>ク. 小見川河川敷緑地 利根川にある小見川河川敷運動公園は、スポーツレクリエーション機能の強化に努める。</p> <p>ケ. 橘ふれあい公園周辺地区 橘ふれあい公園、<u>牧野の森及び周辺の自然的環境を生かした体験型機能を有効活用し、住民の交流・レクリエーション機能の充実を図る。</u></p> <p>コ. 大クス展望公園周辺地区 府馬の大クス等の自然的環境を生かした交流機能の強化に努める。</p> <p>サ. 栗山川ふれあいの里公園周辺地区 栗山川ふれあいの里公園は、地域住民の憩いの場として誰もが利用しやすく親しみのある空間づくりに努める。</p> <p>シ. 平成の森公園周辺地区 平成の森公園は、自然とのふれあいの場として維持・管理を図るとともに、自然的環境の体験・学習の場としての活用を図る。</p>	<p>ウ. 小野川周辺 歴史的町並みに相応しい景観形成に努め、歴史的環境を生かした<u>体験学習拠点として配置し、広域的レクリエーション拠点として位置づける。</u></p> <p>エ. 佐原河川敷緑地周辺 水郷の雄大な風景を楽しむことができる緑地として、<u>佐原河川敷緑地及びその周辺を位置づけ、歴史・文化・河川体験レクリエーションの機能を持たせる整備を進める。</u></p> <p>オ. 黒部川周辺 黒部川下流にある八丁面公園（くろべ運動公園）周辺地区については、<u>観光交流拠点として位置付け、水上スポーツを中心とするレクリエーション機能の強化に努める。</u> また、黒部川上流地区については、水辺環境の保全を図り、水とみどりのネットワークの形成を図る。</p> <p>カ. 県道成田小見川鹿島港線沿い 県道成田小見川鹿島港線沿いの斜面林は、周辺集落や城山公園と一体的に保全、整備し良好な緑の創出を図る。</p> <p>キ. 小見川地域南部 まほろばの里周辺地区については、良文貝塚等の歴史的資源を生かした交流機能の強化に努めるとともに、<u>阿玉台地区については、周辺の貝塚や地形及び自然環境を活用した交流系の土地利用を図る。</u></p> <p>ク. 利根川河川敷緑地 利根川にある小見川河川敷運動公園は、スポーツレクリエーション機能の強化に努める。</p> <p>ケ. 橘ふれあい公園周辺地区 橘ふれあい公園を総合公園とし、その周辺地区は、<u>市民や都市住民の交流の場となる観光交流拠点として位置づけ、周辺の自然環境を生かした自然体験型の機能を持つ牧野の森の整備を図る。また、市民の交流・レクリエーション機能の充実を図る。</u></p> <p>コ. 大クス展望公園周辺地区 府馬の大クス等の自然環境を生かした交流機能の強化に努める。</p> <p>サ. 栗山川ふれあいの里公園周辺地区 栗山川ふれあいの里公園を<u>近隣公園とし、地域住民の憩いの場として誰もが利用しやすく親しみのある空間づくりに努める。</u></p> <p>シ. 平成の森公園周辺地区 平成の森公園を<u>近隣公園とし、自然とのふれあいの場として維持・管理を図るとともに、自然環境の体験・学習の場としての活用を図る。</u></p>

新	旧
<p><u>ス. 下総佐倉油田牧跡周辺地区</u>  <u>下総佐倉油田牧跡の周辺には、牧関連の遺構が良好に残されており、牧を形成する地形や自然的環境の保全に努め、歴史・文化を生かした土地利用を図る。</u></p> <p>○ <b>防災系統</b>  ア. 地域全体  水害・土砂災害防止のため、保水機能を有する森林、土砂流出を抑える斜面緑地、遊水機能を有する農地等の保全を図る。</p> <p>イ. 市街地周辺  地震火災時における安全を確保するため、公園・学校等の避難地、防災拠点を市街地内に体系的に確保するとともに、安全な避難路の整備により防災機能のネットワーク化を図る。</p> <p>ｄ <b>景観構成系統</b>  ア. 地域全体  本区域を象徴する水郷地帯、谷津田、農村集落地における田園景観等の自然的環境や小野川沿いの歴史的な町並み、香取神宮等の歴史的資源は、<u>本区域を形成する重要な要素として維持、保存、継承を図るとともに、現状に即した、調和のとれた景観の整備を進める。</u>  また、市街地においては、<u>住民</u>が安らぎを感じ、来訪者が美しいと感じられるような周辺の環境と調和したまとまりのある景観の形成を図る。</p> <p>イ. 小野川周辺景観形成地区  佐原市街地内の小野川は、潤いのある河川景観及び歴史的な町並み景観として、「<u>香取市佐原伝統的建造物群保存地区保存計画</u>」・「<u>香取市佐原景観形成地区景観形成計画</u>」に基づく<u>保存・整備</u>を推進する。  また、水と緑のネットワークの軸として風景を楽しみながら休憩できるスペース等を配置し、併せて緑化整備に努める。</p> <p>ウ. <u>黒部川周辺地区</u>  <u>黒部川周辺地区は、水辺環境の保全を図り、水とみどりのネットワークの形成を図る。</u></p> <p>エ. 市街地郊外部  原風景である水郷地帯や北総台地上に広がる農地の景観、また、<u>谷津田の美しい景観の保全に努める。</u>利根川、栗山川等の河川の潤いのある水辺景観の創出や保全を図る。</p> <p>● <b>その他</b>  ア. 国指定の史跡等  国指定の史跡である良文貝塚、阿玉台貝塚、<u>下総佐倉油田牧跡</u>や国指定天然記念物である府馬の大クスの保全・活用を図る。</p>	<p>○ <b>防災系統</b>  ア. 地域全体  水害・土砂災害防止のため、保水機能を有する森林、土砂流出を抑える斜面緑地、遊水機能を有する農地等の保全を図る。</p> <p>イ. 市街地周辺  地震火災時における安全を確保するため、公園・学校等の避難地、防災拠点を市街地内に体系的に確保するとともに、安全な避難路の整備により防災機能のネットワーク化を図る。</p> <p>ｄ <b>景観構成系統</b>  ア. 地域全体  本区域を象徴する水郷地帯、谷津田、農村集落地における田園景観等の自然環境や小野川沿いの歴史的な町並み、香取神宮等の歴史的資源は、「<u>やすらぎの郷香取</u>」を形成する重要な要素として維持、継承を図る。また、市街地においては、<u>市民</u>が安らぎを感じ、来訪者が美しいと感じられるような周辺の環境と調和したまとまりのある景観の形成を図る。</p> <p>イ. 小野川周辺景観形成地区  佐原市街地内の小野川は、潤いのある河川景観及び町並み景観として、「<u>佐原市佐原伝統的建造物群保存地区保存計画</u>」・「<u>佐原市佐原景観形成地区景観形成計画</u>」を推進する。また、水と緑のネットワークの軸として風景を楽しみながら休憩できるスペース等を配置し、併せて緑化整備に努める。</p> <p>ウ. <u>市街地部</u>  <u>佐原駅及び小見川駅周辺市街地の良好な景観を創出している緑や水辺空間の保全を図る。</u></p> <p>エ. 市街地郊外部  原風景である水郷地帯や北総台地上に広がる農地の景観、また、<u>美しい景観が形成されている谷津田の保全に努める。</u>利根川、<u>黒部川</u>、栗山川等の河川の潤いのある水辺景観の創出や保全を図る。</p> <p>● <b>その他</b>  ア. 国指定の史跡等  国指定の史跡である良文貝塚、阿玉台貝塚や国指定天然記念物である府馬の大クスの保全・活用を図る。</p>

新	旧												
<p><b>③実現のための具体の都市計画制度の方針</b></p> <p><b>a 公園緑地等の施設緑地</b></p> <p>ア. 街区公園、近隣公園</p> <p>佐原駅及び小見川駅周辺市街地における空き地や未利用地を活用した計画的整備を図る。</p> <p>また、<u>既存佐原地区の浏岸第2号公園（わんぱく公園）や粉名口児童公園等の再整備を進めるほか、その他の公園については、利用状況等を踏まえ、再整備・拡充に努める。</u></p> <p>栗山川ふれあいの里公園、平成の森公園は、交流・レクリエーション機能の充実を図る。</p> <p>イ. 総合公園</p> <p>佐原公園及び小見川城山公園は、<u>桜の名所であり、緑の拠点とし、市街地に対する防災拠点機能を持たせた公園として、公園機能の充実、整備を図る。</u></p> <p>橘ふれあい公園は、<u>周辺の豊かな自然的環境を生かし、観光・交流・レクリエーション機能の充実を図る。</u></p> <p><b>b 地域制緑地</b></p> <p>風致地区については、既指定の香取神宮風致地区及び佐原風致地区は、<u>既成市街地の緑地帯として、緑との調和に配慮した有効的な土地利用を目指す。さらに、市街地の背景となる樹林地や社寺林等の保全を図る。</u></p> <p>また、<u>社会情勢等の変化を踏まえ、現行風致地区について、区域の見直しを図る。</u></p> <p>④主要な緑地の確保目標</p> <p>おおむね10年以内に整備を予定する公園等は、次のとおりとする。</p> <p><b>a 公園緑地等の施設緑地</b></p> <table border="1"> <tr> <th>種 別</th><th>名称等</th></tr> <tr> <td></td><td></td></tr> <tr> <td>地区公園</td><td><u>八丁面公園（くろべ運動公園）</u></td></tr> <tr> <td>街区公園</td><td><u>浏岸第2公園（わんぱく公園）</u> <u>粉名口児童公園</u></td></tr> </table> <p>（注）おおむね10年以内に着手予定及び施行中の施設等を含むものとする。</p>	種 別	名称等			地区公園	<u>八丁面公園（くろべ運動公園）</u>	街区公園	<u>浏岸第2公園（わんぱく公園）</u> <u>粉名口児童公園</u>	<p><b>③実現のための具体の都市計画制度の方針</b></p> <p><b>a 公園緑地等の施設緑地</b></p> <p>ア. 街区公園、近隣公園</p> <p>佐原駅及び小見川駅周辺市街地における空き地や未利用地を活用した計画的整備を図る。</p> <p>また、<u>市街地郊外部では未利用地の活用、既存の街区公園の整備拡充に努める。</u></p> <p>栗山川ふれあいの里公園、平成の森公園は、<u>近隣公園として交流・レクリエーション機能の充実を図る。</u></p> <p>イ. 総合公園</p> <p>佐原公園及び小見川城山公園は、緑の拠点とし、市街地に対する防災拠点としての機能を持たせた公園として、公園機能の充実、整備を図る。</p> <p>橘ふれあい公園は、<u>総合公園として交流・レクリエーション機能の充実及び拡張整備を図る。</u></p> <p><b>b 地域制緑地</b></p> <p>風致地区については、既指定の香取神宮風致地区及び佐原風致地区を引き続き指定し、既成市街地の緑地帯の<u>景観として保全を図りつつ、緑との調和に配慮した有効的な土地利用を目指す。</u></p> <p>また、<u>市街地の背景となる樹林地や社寺林等の保全を図る。</u></p> <p>④主要な緑地の確保目標</p> <p>おおむね10年以内に整備を予定する公園等は、次のとおりとする。</p> <p><b>a 公園緑地等の施設緑地</b></p> <table border="1"> <tr> <th>種 別</th><th>名称等</th></tr> <tr> <td>総合公園</td><td>橘ふれあい公園</td></tr> </table> <p>（注）おおむね10年以内に着手予定及び施行中の施設等を含むものとする。</p>	種 別	名称等	総合公園	橘ふれあい公園
種 別	名称等												
地区公園	<u>八丁面公園（くろべ運動公園）</u>												
街区公園	<u>浏岸第2公園（わんぱく公園）</u> <u>粉名口児童公園</u>												
種 別	名称等												
総合公園	橘ふれあい公園												



新	旧
<p>これらを踏まえて、本区域の都市づくりの目標を次のとおり定める。</p> <p>●<b>都市基盤の整備と快適な居住環境の形成</b></p> <ul style="list-style-type: none"> <li>・既成市街地での都市基盤の整備を推進し、安全で快適に暮らせる都市づくりを目指す。</li> </ul> <p>●<b>新たな自然と都市のふれあいの形成</b></p> <ul style="list-style-type: none"> <li>・県民の森や利根川、黒部川、農村でのグリーンツーリズムなど、これまでの観光や水辺レクリエーションなどに加え、新たな自然と都市のふれあいを推進する基盤づくりをめざす。</li> </ul> <p>●<b>自然的環境に配慮したまちづくりの形成</b></p> <ul style="list-style-type: none"> <li>・親水性のある河川環境の整備や<u>自然的環境</u>を保全するための地域特性に応じた下水処理を行い、<u>自然的環境</u>に配慮したまちづくりをめざす。</li> </ul> <p>●<b>人々が安心して住み、災害に強いまちづくり</b></p> <ul style="list-style-type: none"> <li>・本区域では、急傾斜地と河川が多い環境にあることから、土砂崩れや水害を中心とした災害防止対策を実施し、災害に強いまちづくりをめざす。</li> </ul> <p>(2) <b>地域毎の市街地像</b></p> <p>笹川駅北側及び国道356号沿いに広がる笹川地区の市街地部を中心市街地として位置付け、住民ニーズに応える商業施設の誘導、機能性の高い公益施設集積地の整備、及びこれらに近接する利便性の高い住宅地の整備など、本区域の中心市街地としての機能的・効率的土地利用と質の高い環境を形成する。</p> <p>一般県道谷原息栖東庄線沿道及び国道356号沿いの橘地区の市街地部を周辺市街地と位置付け、沿道系商業施設の立地と住居系都市基盤施設の整備により、商と住が均衡した市街地を形成する。</p> <p>東庄工業団地を工業ゾーンとして位置付け、アクセス路の整備拡充などにより交通利便性の向上を図るとともに、田園環境と調和した工業地を形成する。</p>	<p>まっている。</p> <p>これらを踏まえて、本区域の都市づくりの目標を次のとおり定める。</p> <p>●<b>都市基盤の整備と快適な居住環境の形成</b></p> <ul style="list-style-type: none"> <li>・既成市街地での都市基盤の整備を推進し、安全で快適に暮らせる都市づくりをめざす。</li> </ul> <p>●<b>新たな自然と都市のふれあいの形成</b></p> <ul style="list-style-type: none"> <li>・県民の森や利根川、黒部川、農村でのグリーンツーリズムなど、これまでの観光や水辺レクリエーションなどに加え、新たな自然と都市のふれあいを推進する基盤づくりをめざす。</li> </ul> <p>●<b>自然環境に配慮したまちづくりの形成</b></p> <ul style="list-style-type: none"> <li>・親水性のある河川環境の整備や自然環境を保全するための 地域特性に応じた下水処理を行い、自然環境に配慮したまちづくりをめざす。</li> </ul> <p>●<b>人々が安心して住み、災害に強いまちづくり</b></p> <ul style="list-style-type: none"> <li>・本区域では、急傾斜地と河川が多い環境にあることから、土砂崩れや水害を中心とした災害防止対策を実施し、災害に強いまちづくりをめざす。</li> </ul> <p>2) <b>地域毎の市街地像</b></p> <p>笹川駅北側及び国道356号沿いに広がる笹川地区の市街地部を中心市街地として位置付け、住民ニーズに応える商業施設の誘導、機能性の高い公益施設集積地の整備、及びこれらに近接する利便性の高い住宅地の整備など、本区域の中心市街地としての機能的・効率的土地利用と質の高い環境を形成する。</p> <p>県道谷原息栖東庄線沿道及び国道356号沿いの橘地区の市街地部を周辺市街地と位置付け、沿道系商業施設の立地と住居系都市基盤施設の整備により、商と住が均衡した市街地を形成する。</p> <p>東庄工業団地を工業ゾーンとして位置付け、アクセス路の整備拡充などにより交通利便性の向上を図るとともに、田園環境と調和した工業地を形成する。</p>
<p>2. <b>主要な都市計画の決定の方針</b></p> <p>(1) <b>都市づくりの基本方針</b></p> <p>①<b>人口減少に対応したコンパクトで効率的な都市構造への転換に関する方針</b></p> <p>本区域では、人口の多くが集中する笹川駅北側及び国道356号沿いの市街地を地域拠点とし、都市機能や居住機能の集約を進める。</p> <p>また、それら地域拠点や周辺の集落地間のアクセスを確保するため、公共施設や各集落を循環する外出支援バスの充実・利用促進を図る。</p> <p>さらに、超高齢社会に対応するため、公共施設のバリアフリー化の推進とユニバーサルデザインの普及を図る。</p> <p>②<b>社会インフラ等を活用した多様な産業の受け皿の創出による地域振興に関する方針</b></p>	<p>2. <b>区域区分の決定の有無及び区域区分を定める際の方針</b></p> <p>1) <b>区域区分の決定の有無</b></p> <p><u>本都市計画区域に区域区分を定めない。なお、区域区分を定めないとした根拠は以下のとおりである。</u></p> <p><u>本区域は首都圏整備法による近郊整備地帯外に位置し、人口は、近年減少傾向にあり、今後もその傾向は継続するものと予測される。このため、本区域における急激かつ無秩序な市街化の進行は見込まれないと判断される。</u></p> <p><u>以上のことから、本区域においては区域区分を定めないものとする。</u></p> <p>3. <b>主要な都市計画の決定の方針</b></p> <p>1) <b>都市づくりの基本方針</b></p> <p>①<b>集約型都市構造に関する方針</b></p> <p>本区域では、人口の多くが集中する笹川駅北側及び国道356号沿いの市街地を地域拠点とし、都市機能や居住機能の集約を進める。</p> <p>また、それら地域拠点や周辺の集落地間のアクセスを確保するため、公共施設や各集落を循環する外出支援バスの充実・利用促進を図る。</p> <p>さらに、超高齢社会に対応するため、公共施設のバリアフリー化の推進とユニバーサルデザインの普及を図る。</p>

新	旧
<p><u>本区域は、東関東道水戸線佐原香取ICから約10kmに位置し、圏央道の整備も進んでいるなど、関東圏内のアクセス性が高まっている。このような立地を生かし、東庄工業団地などにおいて産業の振興に努める。</u></p> <p><b>③頻発化・激甚化する自然災害発生への対応に関する方針</b></p> <ul style="list-style-type: none"> <li>・地震発生時における建築物の倒壊やそれに伴う緊急輸送路の閉塞等を防ぐため、建築物の耐震化を促進する。また、延焼拡大を抑制するため、建築物の不燃化を促進する。</li> <li>・災害時の避難路、避難地となる道路・公園等の公共的な空間や樹林地、農地等のオープンスペースを確保するとともに、避難施設の耐震化、耐浸水化、バリアフリー化など避難施設機能の充実を進め、災害発生に備えた体制を強化する。</li> <li>・地震による液状化現象が想定される区域においては、液状化対策に努める。</li> <li>・台風や集中豪雨等による水害対策のため、保水機能、遊水機能を有する樹林地や農地の保全を図るとともに、河川の氾濫を防止するための河川改修等の治水対策に努める。</li> <li>・土砂災害の恐れのある区域においては、開発行為や建築物の立地等の抑制に努める。</li> </ul> <p><b>④自然的環境の保全と質の高い生活環境の整備に関する方針</b></p> <p>集約型都市構造の形成とあわせ、地域循環バスの利用促進、太陽光発電等の再生可能エネルギーの活用により、環境負荷の低減やエネルギーの効率的な利用を図る。さらに、二酸化炭素の吸収源となる緑地や農地の保全・活用及び緑化の推進を図る。</p> <p><b>(2) 土地利用に関する主要な都市計画の決定の方針</b></p> <p><b>①主要用途の配置の方針</b></p> <p><b>a 商業・業務地</b></p> <p>ア. 笹川駅北側地区</p> <p>既存商店街を沿道商業地として位置付け、日常サービス型の商業・業務・サービス施設が集積する土地利用を図る。</p> <p><b>b 工業地</b></p> <p>ア. 東庄工業団地</p> <p>既に基盤整備がなされ、企業立地も完了している地区であり、今後は良好な工業環境の保全・育成を図る。</p> <p><b>c 住宅地</b></p> <p>ア. 笹川駅南側地区</p> <p>駅、商業地に隣接する利便性の高い住宅地として、戸建て住宅を主体とした良好な居住環境を有する低層専用住宅地の形成を図る。</p> <p>イ. 大新地区、坊別地区、住宅団地</p> <p>戸建て住宅が立地している低層住宅地であり、社宅などの中層集合住宅を含む専用住宅地として、良好な居住環境の形成を図る。</p> <p>ウ. 国道356号沿道地区</p> <p>戸建て住宅、小規模店舗、飲食店等が混在して立地している地区であるが、大規模な店舗・事務所等の立地を制限しつつ、一般住宅地として良好な居住環境の形成を図る。</p> <p>エ. 東庄町役場周辺地区</p> <p>役場、小学校、公民館があるほかまとまった町有地があり、公共公益施設の集積及び機能拡充を図るとともに周辺の居住環境の保護を図る。</p>	<p><b>②都市の防災及び減災に関する方針</b></p> <ul style="list-style-type: none"> <li>・地震発生時における建築物の倒壊やそれに伴う緊急輸送路の閉塞等を防ぐため、建築物の耐震化を促進する。また、延焼拡大を抑制するため、建築物の不燃化を促進する。</li> <li>・災害時の避難路、避難地となる道路・公園等の公共的な空間や樹林地、農地等のオープンスペースを確保するとともに、避難施設の耐震化、耐浸水化、バリアフリー化など避難施設機能の充実を進め、災害発生に備えた体制を強化する。</li> <li>・地震による液状化現象が想定される区域においては、液状化対策に努める。</li> <li>・台風や集中豪雨等による水害対策のため、保水機能、遊水機能を有する樹林地や農地の保全を図るとともに、河川の氾濫を防止するための河川改修等の治水対策に努める。</li> <li>・土砂災害の恐れのある区域においては、開発行為や建築物の立地等の抑制に努める。</li> </ul> <p><b>③低炭素型都市づくりに関する方針</b></p> <p>集約型都市構造の形成とあわせ、地域循環バスの利用促進、太陽光発電等の再生可能エネルギーの活用により、環境負荷の低減やエネルギーの効率的な利用を図る。さらに、二酸化炭素の吸収源となる緑地や農地の保全・活用及び緑化の推進を図る<u>ことにより、低炭素型都市づくりを目指す。</u></p> <p><b>2) 土地利用に関する主要な都市計画の決定の方針</b></p> <p><b>①主要用途の配置の方針</b></p> <p><b>a 商業・業務地</b></p> <p>ア. 笹川駅北側地区</p> <p>既存商店街を沿道商業地として位置付け、日常サービス型の商業・業務・サービス施設が集積する土地利用を図る。</p> <p><b>b 工業地</b></p> <p>ア. 東庄工業団地</p> <p>既に基盤整備がなされ、企業立地も完了している地区であり、今後は良好な工業環境の保全・育成を図る。</p> <p><b>c 住宅地</b></p> <p>ア. 笹川駅南側地区</p> <p>駅、商業地に隣接する利便性の高い住宅地として、戸建て住宅を主体とした良好な居住環境を有する低層専用住宅地の形成を図る。</p> <p>イ. 大新地区、坊別地区、住宅団地</p> <p>戸建て住宅が立地している低層住宅地であり、社宅などの中層集合住宅を含む専用住宅地として、良好な居住環境の形成を図る。</p> <p>ウ. 国道356号沿道地区</p> <p>戸建て住宅、小規模店舗、飲食店等が混在して立地している地区であるが、大規模な店舗・事務所等の立地を制限しつつ、一般住宅地として良好な居住環境の形成を図る。</p> <p>エ. 東庄町役場周辺地区</p> <p>役場、小学校、公民館があるほかまとまった町有地があり、公共公益施設の集積及び</p>

新	旧
<p>オ. <u>一般</u>県道谷原息栖東庄線沿道地区  交通利便性を生かし低中層住宅のほか、居住環境を阻害しない一定規模の商業・業務・沿道サービス施設等が立地する住宅地の形成を図る。</p> <p><b>②土地利用の方針</b>  ア. 居住環境の改善又は維持に関する方針  大新地区、坊別地区、国道 356 号沿道の住宅地については、都市基盤施設の整備を推進するとともに、未利用地の計画的宅地化への誘導を図り、良好な居住環境の形成を図る。住宅団地は、引き続き良好な居住環境の維持・保全に努める。  なお、防災、衛生、景観等において課題となる空き家等については、「空家等対策の推進に関する特別措置法」に基づき適正な管理を促すなどし、居住環境の改善や維持を図る。</p> <p>イ. 都市内の緑地又は都市の風致の維持に関する方針  市街地内や集落地の良好な樹林地、屋敷林、境内林等は、身近な自然的環境と潤いのある生活環境の形成のため貴重な緑地であり、保全・育成を図る。</p> <p>ウ. 優良な農地との健全な調和に関する方針  黒部川、利根川沿いの水田及び台地部に広がる畑地は、本区域にとって集团的優良農地であり、今後とも農用地として保全を図り農業生産基盤整備を進める。</p> <p>エ. 災害防止の観点から必要な市街地の抑制に関する方針  急傾斜地など土砂災害の恐れのある区域については、土砂災害警戒区域及び特別警戒区域の指定により、開発行為の制限等を図り、安全性を確保する。</p> <p>オ. <u>自然的環境</u>の形成の観点から必要な保全に関する方針  利根川一帯は、水郷・筑波国定公園の一角に位置し、コジュリンなどの野鳥や水辺生物の生息地として、都市環境に潤いを与える優れた<u>自然的環境</u>であり、保全・活用に努める。</p> <p>カ. 秩序ある都市的土地利用の実現に関する方針  集落地においては、無秩序な住宅開発等を抑制しつつ、戸建住宅を中心とした周辺環境との調和のとれた住宅地として居住環境の維持・向上を図る。  <u>幹線道路沿線等のポテンシャルの高い地域や、既存工業団地等に隣接した区域においては、産業系の土地利用について適切な誘導を図る。</u></p> <p><b>(3) 都市施設の整備に関する主要な都市計画の決定の方針</b>  <b>①交通施設の都市計画の決定の方針</b>  <b>a 基本方針</b>  ア. 交通体系の整備の方針  東関東道水戸線、圏央道、銚子連絡道路等の広域道路ネットワークを活用した高速バス路線の整備や、鉄道の利用利便性の向上など公共交通ネットワークの拡充を促進する。  また、笹川駅北側等の地域拠点へのアクセスを確保するため、国県道と 連携した幹</p>	<p>機能拡充を図るとともに周辺の居住環境の保護を図る。  オ. 県道谷原息栖東庄線沿道地区  交通利便性を生かし低中層住宅のほか、居住環境を阻害しない一定規模の商業・業務・沿道サービス施設等が立地する住宅地の形成を図る。</p> <p><b>②特に配慮すべき問題等を有する市街地の土地利用の方針</b>  ア. 居住環境の改善又は維持に関する方針  大新地区、坊別地区、国道 3 5 6 号沿道の住宅地については、都市基盤施設の整備を推進するとともに、未利用地の計画的宅地化への誘導を図り、良好な居住環境の形成を図る。住宅団地は、引き続き良好な居住環境の維持・保全に努める。  なお、防災、衛生、景観等において課題となる空き家等については、「空家等対策の推進に関する特別措置法」に基づき適正な管理を促すなどし、居住環境の改善や維持を図る。</p> <p>イ. 都市内の緑地又は都市の風致の維持に関する方針  市街地内や集落地の良好な樹林地、屋敷林、境内林等は、身近な自然的環境と潤いのある生活環境の形成のため貴重な緑地であり、保全・育成を図る。</p> <p>ウ. 優良な農地との健全な調和に関する方針  黒部川、利根川沿いの水田及び台地部に広がる畑地は、本区域にとって集团的優良農地であり、今後とも農用地として保全を図り農業生産基盤整備を進める。</p> <p>エ. 災害防止の観点から必要な市街地の抑制に関する方針  急傾斜地など土砂災害の恐れのある区域については、土砂災害警戒区域及び特別警戒区域の指定により、開発行為の制限等を図り、安全性を確保する。</p> <p>オ. 自然環境形成の観点から必要な保全に関する方針  利根川一帯は、水郷・筑波国定公園の一角に位置し、コジュリンなどの野鳥や水辺生物の生息地として、都市環境に潤いを与える優れた自然環境であり、保全・活用に努める。</p> <p>カ. 秩序ある都市的土地利用の実現に関する方針  集落地においては、無秩序な住宅開発等を抑制しつつ、戸建住宅を中心とした周辺環境との調和のとれた住宅地として居住環境の維持・向上を図る。</p> <p><b>3) 都市施設の整備に関する主要な都市計画の決定の方針</b>  <b>①交通施設の都市計画の決定の方針</b>  <b>a 基本方針</b>  ア. 交通体系の整備の方針  東関東自動車道水戸線、圏央道、銚子連絡道路等の広域道路ネットワークを活用した高速バス路線の整備や、鉄道の利用利便性の向上など公共交通ネットワークの拡充を促進する。</p>

新	旧
<p>線町道の整備拡充により、主要幹線道路ネットワークの形成を図るとともに、バス等の公共交通の充実を図る。</p> <ul style="list-style-type: none"> <li>・広域幹線道路網の整備 一般県道下総橋停車場東城線バイパス及び国道356号を主軸に既成県道とともに道路網の骨格を形成し、広域交通への対応及び交通環境の向上を図る。</li> <li>・公共交通環境の充実 JR成田線運行本数の増発、高速バス路線の拡充等、公共交通機関の利便性を向上させるよう要請していく。</li> </ul> <p>また、地域拠点や 周辺の集落地間の移動などの利便性の向上を図るため、福祉バスや地域循環バスなどの整備充実に努める。</p> <ul style="list-style-type: none"> <li>・歩行者に優しく、憩いの空間としての道づくり 様々な立場の歩行者への配慮や街並みの重要な景観要素としての 視点から、歩行者空間の充実や水や緑の拠点とのネットワーク化により、質の高い道づくりを促進する。</li> </ul> <p>なお、長期未着手の都市計画道路については、社会情勢等の変化を踏まえ、その必要性や既存道路による機能代替の可能性等を検証し、必要に応じて見直しを行う。</p> <p>イ. 整備水準の目標</p> <p>【道 路】 都市計画道路については、現在、市街地面積に対し約0.2km<sup>2</sup>/km<sup>2</sup>（令和2年度末現在）が整備済みであり、引き続き、交通体系の整備の方針に基づき、地域の実情に応じて効率的に整備を進める。</p> <p><b>b 主要な施設の配置の方針</b></p> <p>ア. 道路</p> <p>【幹線道路】</p> <ul style="list-style-type: none"> <li>・都市計画道路3・3・2号笹川駅南口線、都市計画道路3・4・3号年能線 笹川駅前を中心とした市街地の骨格を形成する道路として配置し、整備を図る。</li> </ul> <ul style="list-style-type: none"> <li>・都市計画道路3・4・5号笹川東今泉線 東西方向の都市の骨格を構成する都市交通軸として配置し、整備を図る。</li> </ul> <p><b>②下水道及び河川の都市計画の決定の方針</b></p> <p><b>a 基本方針</b></p> <p>ア. 下水道及び河川の整備の方針</p> <p>本区域では未浄化の生活排水の排出により、利根川、黒部川などの河川、用水路等の汚濁への対応が大きな課題となっている。また、黒部川においては、上水道及び農業用水の水源となっており、閉鎖性水域のため特に汚染がひどく水質改善が求められている。</p> <p>このような状況を踏まえ、今後の市街化の進展や土地利用動向に対応し、公共用水域の水質保全、生活環境の改善を図り、衛生的で快適な都市環境の確保に努める。</p> <p>また、降雨時の雨水流出を抑制するため、森林や農地の保全とともに、地区の有する従来の保水遊水機能に配慮し、雨水貯留浸透施設を配置するなど総合的な流出抑制策を講じ、河川に対する流出量の軽減や流水の正常な機能の維持に努める。</p> <p>【下水道】</p>	<p>また、笹川駅北側等の地域拠点へのアクセスを確保するため、国県道と連携した幹線町道の整備拡充により、主要幹線道路ネットワークの形成を図るとともに、バス等の公共交通の充実を図る。</p> <ul style="list-style-type: none"> <li>・広域幹線道路網の整備 国道356号バイパス、県道下総橋停車場東城線バイパス及び国道356号を主軸に既成県道とともに道路網の骨格を形成し、広域交通への対応及び交通環境の向上を図る。</li> <li>・公共交通環境の充実 東日本旅客鉄道成田線運行本数の増発、高速バス路線の拡充等、公共交通機関の利便性を向上させるよう要請していく。</li> </ul> <p>また、地域拠点や周辺の集落地間の移動などの利便性の向上を図るため、福祉バスや地域循環バスなどの整備充実に努める。</p> <ul style="list-style-type: none"> <li>・歩行者に優しく、憩いの空間としての道づくり 様々な立場の歩行者への配慮や街並みの重要な景観要素としての視点から、歩行者空間の充実や水や緑の拠点とのネットワーク化により、質の高い道づくりを促進する。</li> </ul> <p>なお、長期未着手の都市計画道路については、社会情勢等の変化を踏まえ、その必要性や既存道路による機能代替の可能性等を検証し、必要に応じて見直しを行う。</p> <p>イ. 整備水準の目標</p> <p>【道 路】 都市計画道路については、現在、市街地面積に対し約0.2km<sup>2</sup>/km<sup>2</sup>（平成22年度末現在）が整備済みであり、引き続き、交通体系の整備の方針に基づき、地域の実情に応じて効率的に整備を進める。</p> <p><b>b 主要な施設の配置の方針</b></p> <p>ア. 道路</p> <p>【幹線道路】</p> <ul style="list-style-type: none"> <li>・都市計画道路3・3・2号笹川駅南口線、都市計画道路3・4・3号年能線、<u>都市計画道路3・4・4号新田根方線</u> 笹川駅前を中心とした市街地の骨格を形成する道路として配置し、整備を図る。</li> <li>・都市計画道路3・4・5号笹川東今泉線 東西方向の都市の骨格を構成する都市交通軸として配置し、整備を図る。</li> </ul> <p><b>②下水道及び河川の都市計画の決定の方針</b></p> <p><b>a 基本方針</b></p> <p>ア. 下水道及び河川の整備の方針</p> <p>本区域では未浄化の生活排水の排出により、利根川、黒部川などの河川、用水路等の汚濁への対応が大きな課題となっている。また、黒部川においては、上水道及び農業用水の水源となっており、閉鎖性水域のため特に汚染がひどく水質改善が求められている。</p> <p>このような状況を踏まえ、今後の市街化の進展や土地利用 動向に対応し、公共用水域の水質保全、生活環境の改善を図り、衛生的で快適な都市環境の確保に努める。</p> <p>また、降雨時の雨水流出を抑制するため、森林や農地の保全とともに、地区の有する従来の保水遊水機能に配慮し、雨水貯留浸透施設を配置するなど総合的な流出抑制策を講じ、河川に対する流出量の軽減や流水の正常な機能の維持に努める。</p>

新	旧
<p>・市街地においては、地域の特性に応じて効率的・効果的な污水处理施設や雨水排水施設の整備を進める。</p> <p>・市街地外の集落地等においても、生活環境の改善・向上のため、必要に応じて適切な污水处理施設や雨水排水施設の整備と維持を図る。</p> <p>イ．整備水準の目標</p> <p>【下水道】</p> <p>污水处理施設については、「千葉県全県域污水適正処理構想」に基づき、施設の整備を進める。</p> <p><b>ｂ 主要な施設の配置の方針</b></p> <p>ア．下水道</p> <p>污水处理については、合併処理浄化槽の普及促進等を図る。</p> <p>雨水排水については、既存の排水路等の施設を有効に活用しつつ、排水施設の整備を進める。</p> <p><b>（４）自然的環境の整備又は保全に関する都市計画の決定の方針</b></p> <p><b>①基本方針</b></p> <p>本区域は、北部の水郷・筑波国定公園の一角に位置する雄大な利根川や南部の丘陵地の森林等水と緑豊かな自然的環境を有している。これらは、本区域の自然的環境の骨格をなすものであるとともに、景観上及び防災上も重要な機能を担っている。</p> <p>また、市街化の進展にあわせ、身近な憩いの場や地域資源を生かした交流拠点、水や緑に親しむ場など魅力ある都市環境の形成が求められている。</p> <p>このような状況を踏まえ、豊かな自然的環境の保全と必要とされる緑地の確保を次のように進める。</p> <ul style="list-style-type: none"> <li>・都市の安全や潤いを守る骨格となる緑の保全育成を図る。</li> <li>・「山」、「里・街」、「川」の環境を生かした、個性的な公園の整備拡充を図る。</li> <li>・都市を回遊し、潤いと憩いを与える水と緑のネットワーク軸を形成する。</li> <li>・身近に利用できる公園・緑地の計画的、効率的整備を図る。</li> </ul> <p>・緑地の確保目標水準</p> <p>身近な自然的環境とふれあえる生活環境を実現するため、道路、河川、公園、緑地等の公的空間において、樹木を始めとする緑の増加に努める。</p> <p>また、都市公園等は、歩いていける範囲に公園等の整備を推進するとともに植樹面積の増加に努め、概ね20年後に住民一人当たりの都市公園等面積を20m<sup>2</sup>以上とする。</p> <p><b>②主要な緑地の配置の方針</b></p> <p><b>ａ 環境保全系統</b></p> <p>ア．利根川沿いの河川緑地</p> <p>水郷・筑波国定公園区域に指定されている利根川一帯は、独自の風土景観を構成しているうえ野鳥の生息地であり、潤いのある水辺空間創出のため保全・育成を図る。</p> <p>イ．南部丘陵地</p> <p>丘陵地の森林や斜面緑地は、都市的土地利用との調整を図りながら適正に保全・育成を図る。</p>	<p>【下水道】</p> <p>・市街地における下水道の整備については、地域の特性に応じて効率的・効果的な污水处理施設や雨水排水施設の整備を進める。</p> <p>・市街地外の集落地等においても、生活環境の改善・向上のため、必要に応じて適切な污水处理施設や雨水排水施設の整備を図る。</p> <p>イ．整備水準の目標</p> <p>【下水道】</p> <p>污水处理施設については、「千葉県全県域污水適正処理構想」に基づき、施設の整備を進める。</p> <p><b>ｂ 主要な施設の配置の方針</b></p> <p>ア．下水道</p> <p>污水处理については、合併処理浄化槽の普及促進等を図る。</p> <p>雨水排水については、既存の排水路等の施設を有効に活用しつつ、排水施設の整備を進める。</p> <p><b>4）自然的環境の整備又は保全に関する都市計画の決定の方針</b></p> <p><b>①基本方針</b></p> <p>本区域は、北部の水郷・筑波国定公園の一角に位置する雄大な利根川や南部の丘陵地の森林等水と緑豊かな自然環境を有している。これらは、本区域の自然環境の骨格をなすものであるとともに、景観上及び防災上も重要な機能を担っている。</p> <p>また、市街化の進展にあわせ、身近な憩いの場や地域資源を生かした交流拠点、水や緑に親しむ場など魅力ある都市環境の形成が求められている。</p> <p>このような状況を踏まえ、豊かな自然環境の保全と必要とされる緑地の確保を次のように進める。</p> <ul style="list-style-type: none"> <li>・都市の安全や潤いを守る骨格となる緑の保全育成を図る。</li> <li>・「山」、「里・街」、「川」の環境を生かした、個性的な公園の整備拡充を図る。</li> <li>・都市を回遊し、潤いと憩いを与える水と緑のネットワーク軸を形成する。</li> <li>・身近に利用できる公園・緑地の計画的、効率的整備を図る。</li> </ul> <p>・緑地の確保目標水準</p> <p>身近な自然環境とふれあえる生活環境を実現するため、道路、河川、公園、緑地等の公的空間において、樹木を始めとする緑の増加に努める。</p> <p>また、都市公園等は、歩いていける範囲に公園等の整備を推進するとともに植樹面積の増加に努め、概ね20年後に住民一人当たりの都市公園等面積を20平方メートル以上とする。</p> <p><b>②主要な緑地の配置の方針</b></p> <p><b>ａ 環境保全系統</b></p> <p>ア．利根川沿いの河川緑地</p> <p>水郷・筑波国定公園区域に指定されている利根川一帯は、独自の風土景観を構成しているうえ野鳥の生息地であり、潤いのある水辺空間創出のため保全・育成を図る。</p> <p>イ．南部丘陵地</p> <p>丘陵地の森林や斜面緑地は、都市的土地利用との調整を図りながら適正に保全・育成</p>

新	旧
<p>ウ．市街地・集落地内の緑地 ままとりのある樹林地、良好な屋敷林、境内林等の緑地の保全を図る。</p> <p><b>ｂ レクリエーション系統</b></p> <p>ア．地域全体 日常生活の中で身近に利用することができ、憩いや交流の場となる公園・広場を適正に配置する。</p> <p>イ．北部地域 利根川、黒部川を活用した新たな水辺空間の創造や、利根川コジュリン公園、大利根サイクリング道路、観光農園等の整備拡充を図り、水の回廊ゾーンとしてレクリエーションエリアを形成する。</p> <p>ウ．南部地域 東庄県民の森を中心に、宮野台運動公園、雲井岬つつじ公園、石出親水公園等を機能拡充し、緑の回廊ゾーンとして水の回廊ゾーンとのネットワーク軸を形成する。</p> <p><b>ｃ 防災系統</b></p> <p>ア．地域全体 水害・土砂災害防止のため、保水機能を有する森林、土砂流出を抑える斜面緑地、遊水機能を有する農地等の保全を図る。</p> <p>イ．工業団地 東庄工業団地においては、周辺集落の環境保全を図るため、緩衝機能として緑地等の保全・緑化に努める。</p> <p>ウ．市街地 地震火災時における安全を確保するため、公園・学校等の避難地、防災拠点を市街地内に体系的に確保するとともに、安全な避難路の整備によりネットワーク化を図る。</p>	<p>を図る。</p> <p>ウ．市街地・集落地内の緑地 ままとりのある樹林地、良好な屋敷林、境内林等の緑地の保全を図る。</p> <p><b>ｂ レクリエーション系統</b></p> <p>ア．地域全体 日常生活の中で身近に利用することができ、憩いや交流の場となる公園・広場を適正に配置する。</p> <p>イ．北部地域 利根川、黒部川を活用した新たな水辺空間の創造や、利根川コジュリン公園、大利根サイクリング道路、観光農園等の整備拡充を図り、水の回廊ゾーンとしてレクリエーションエリアを形成する。</p> <p>ウ．南部地域 東庄県民の森を中心に、宮野台運動公園、雲井岬つつじ公園、石出親水公園等を機能拡充し、緑の回廊ゾーンとして水の回廊ゾーンとのネットワーク軸を形成する。</p> <p><b>ｃ 防災系統</b></p> <p>ア．地域全体 水害・土砂災害防止のため、保水機能を有する森林、土砂流出を抑える斜面緑地、遊水機能を有する農地等の保全を図る。</p> <p>イ．工業団地 東庄工業団地においては、周辺集落の環境保全を図るため、緩衝機能として緑地等の保全・緑化に努める。</p> <p>ウ．市街地 地震火災時における安全を確保するため、公園・学校等の避難地、防災拠点を市街地内に体系的に確保するとともに、安全な避難路の整備によりネットワーク化を図る。</p>



新	旧
<p>みんなが誇れる多古町となるよう取り組んでいくため、「世代を超えてみんなで暮らしつづきたい 多古町」をまちの将来像とし、都市づくりの目標を以下のとおりとする。</p> <p><b>①ポテンシャルを生かした多様な産業振興による活気のあるまちづくり</b></p> <ul style="list-style-type: none"> <li>・成田空港の<u>拡張事業</u>や首都圏を広域的につなぐ圏央道の開通等の機会を生かし、良好な職・住機能を維持・創出するとともに、多様な交流促進による定住人口・交流人口の増加を図り、活気とにぎわいのあるまちづくりを目指す。</li> </ul> <p><b>②安全・安心で快適に暮らせるまちづくり</b></p> <ul style="list-style-type: none"> <li>・効果的な都市基盤整備や土地利用の適正な誘導を図り、住民が安心して暮らせ、区域内企業も安全に操業できるまちづくりを目指す。</li> </ul> <p><b>③豊かな自然を守り、本区域固有の歴史・伝統を生かした、美しく魅力あるまちづくり</b></p> <ul style="list-style-type: none"> <li>・本区域固有の地域資源である豊かな自然的環境や歴史・文化を守り育て、更にまちづくりに生かすことで、大都市にはない魅力あふれるまちづくりを目指す。</li> </ul> <p><b>④地域の特性を生かした多様な主体によるまちづくり</b></p> <ul style="list-style-type: none"> <li>・本区域を取り巻く社会情勢の変化に応じて変化する、多様なニーズ・課題に対応していくため、住民をはじめ、NPO等まちづくり団体や企業・事業者、行政がそれぞれの役割と責務を共有しながら、連携・協働するまちづくりを目指す。</li> </ul> <p><b>(2) 地域毎の市街地像</b></p> <ul style="list-style-type: none"> <li>・主要地方道多古笹本線沿道から町役場までの既存の商業集積地及びその東側商業・業務地として位置づけ、適正な市街地環境の整備と施設立地を図る。</li> <li>・国道296号沿道（多古大橋～染井交差点） 沿道市街地と位置づけ、自動車交通の利便性を生かし<u>つつ、沿道景観に配慮した沿道型土地利用を誘導する。</u></li> <li>・多古台地区及び周辺地区 既存市街地の西側に隣接している多古台地区については、主として丘の上の低層戸建て住宅地と商業地として位置づけ、日常購買需要に応じた商業施設の立地を促進しつつ、周辺環境と調和した魅力ある市街地の<u>形成を図る。</u></li> <li>また、周辺地域における住宅地等の開発事業についても、周辺環境と調和した魅力ある市街地開発を<u>誘導する。</u></li> <li>・既存集落地 森林や畑・水田等と調和した生活環境の整った集落地として、その街並みの保全と<u>改善を進める。</u></li> <li>・多古工業団地 操業環境の維持・保全及び生産機能の強化を図る。</li> <li>・成田空港周辺地域及び圏央道多古インターチェンジ周辺地区 成田空港の<u>拡張事業</u>による効果や圏央道多古インターチェンジ整備による広域交通の利便性を生かした産業・交流拠点及び住宅市街地の形成を目指し、<u>成田空港周辺地域に</u>ふさわしい都市基盤の整備を図る。</li> <li>・常磐地区 遊休農地の新たな活用方策や管理、都市と農村との交流の展開を図る。</li> </ul>	<p>みんなが誇れる多古町となるよう取り組んでいくため、「世代を超えてみんなで暮らしつづきたい 多古町」をまちの将来像とし、都市づくりの目標を以下のとおりとする。</p> <p><b>①ポテンシャルを生かした多様な産業振興による活気のあるまちづくり</b></p> <ul style="list-style-type: none"> <li>・成田<u>国際空港の更なる機能強化</u>や首都圏を広域的につなぐ圏央道の開通の機会を生かし、良好な職・住機能を維持・創出するとともに、多様な交流促進による定住人口・交流人口の増加を図り、活気とにぎわいのあるまちづくりを目指す。</li> </ul> <p><b>②安全・安心で快適に暮らせるまちづくり</b></p> <ul style="list-style-type: none"> <li>・効果的な都市基盤整備や土地利用の適正な誘導を図り、住民が安心して暮らせ、区域内企業も安全に操業できるまちづくりを目指す。</li> </ul> <p><b>③豊かな自然を守り、本区域固有の歴史・伝統を生かした、美しく魅力あるまちづくり</b></p> <ul style="list-style-type: none"> <li>・本町固有の地域資源である豊かな自然環境や歴史・文化を守り育て、更にまちづくりに生かすことで、大都市にはない魅力あふれるまちづくりを目指す。</li> </ul> <p><b>④地域の特性を生かした多様な主体によるまちづくり</b></p> <ul style="list-style-type: none"> <li>・本区域を取り巻く社会情勢の変化に応じて変化する、多様なニーズ・課題に対応していくため、住民をはじめ、NPO等まちづくり団体や企業・事業者、行政がそれぞれの役割と責務を共有しながら、連携・協働するまちづくりを目指す。</li> </ul> <p><b>2) 地域毎の市街地像</b></p> <ul style="list-style-type: none"> <li>・主要地方道多古笹本線沿道から町役場までの既存の商業集積<u>ゾーン</u>及びその東側商業・業務地として位置づけ、適正な市街地環境の整備と施設立地を図る。</li> <li>・国道296号沿道（多古大橋～染井交差点） 沿道市街地と位置づけ、自動車交通の利便性を生かし<u>た沿道型土地利用を誘導する。</u></li> <li>・多古台地区<u>並びに</u>周辺地区 既存市街地の西側に隣接している多古台地区については、主として丘の上の低層戸建て住宅地と商業地として位置づけ、日常購買需要に応じた商業施設の立地を促進しつつ、周辺環境と調和した魅力ある市街地を<u>形成する。</u></li> <li>また、周辺地域における住宅地等の開発事業についても、周辺環境と調和した魅力ある市街地等を<u>形成することを促す。</u></li> <li>・既存集落地 森林や畑・水田等と調和した生活環境の整った集落地として、その街並みの保全・<u>整備を進める。</u></li> <li>・多古工業団地 操業環境の維持保全に加えて、<u>産業拠点の育成強化</u>を図る。</li> <li>・成田<u>国際空港周辺地域及び圏央道インターチェンジ</u>周辺地区 成田<u>国際空港の更なる機能強化</u>による効果や圏央道インターチェンジ整備による広域交通の利便性を生かした産業・交流拠点及び住宅市街地の形成を目指し、<u>国際空港周辺地域に</u>ふさわしい都市基盤の整備を図る。</li> <li>・常磐地区 遊休農地の新たな活用方策や管理、都市と農村との交流の展開を図る。</li> </ul>

新	旧
<p><b>2 主要な都市計画の決定の方針</b></p> <p><b>(1) 都市づくりの基本方針</b></p> <p><b>①人口減少に対応したコンパクトで効率的な都市構造への転換に関する方針</b></p> <p>多古地区の既成市街地については、役場、コミュニティセンター、郵便局及び病院等の公共施設や小中高等学校及び認定こども園等の教育施設、既存商店街やスーパーマーケット等の商業施設等が立地していることから、今後とも区域の中心拠点としてこれらの都市機能の維持・充実を図る。</p> <p>また、久賀地区、常磐地区及び中地区については生活拠点として、多古工業団地については産業拠点としてそれぞれ位置付け、地域の特性に応じた都市機能の集積を図る。</p> <p>多古地区の中心拠点等においては、バスと自家用車のパークアンドバスライドの拠点を配置し、近隣区域の鉄道駅や圏央道等の広域交通を利用した区域内外を連絡するための乗換拠点としての機能の維持を図る。</p> <p>さらに、各拠点を結ぶ路線バスの維持やデマンドタクシーの運行により、拠点間の連携を強化し、少子高齢社会に対応した集約型都市構造の形成を目指す。</p> <p>また、誰もが安心して暮らし続けることができる都市環境の整備を図るため、各拠点においてバリアフリー化の推進やユニバーサルデザインの普及を図るなど、人にやさしいまちづくりを推進する。</p> <p><b>②社会インフラ等を活用した多様な産業の受け皿の創出による地域振興に関する方針</b></p> <p>圏央道整備による交通需要の変化に対応するため、圏央道多古インターチェンジへのアクセス道路等都市基盤の強化を図る。圏央道多古インターチェンジへの近接性を生かし、インターチェンジ周辺地区、飯笹（鷹ノ巣）地区に流通・製造業務機能等の集積を図る。</p> <p><b>③頻発化・激甚化する自然災害への対応に関する方針</b></p> <p>土砂災害の恐れのある区域においては、開発行為や建築物の立地等の抑制に努める。</p> <p>また、災害時の迅速な避難、救護対応のため、建築物の耐火・耐震化を促進するとともに、各地域の小学校等の防災拠点への避難経路の点検整備と併せ、避難場所となる公園緑地等の公共空地の整備、確保に努める。地震による液状化現象が想定される区域に</p>	<p><b>2. 区域区分の決定の有無及び区域区分を定める際の方針</b></p> <p><b>1) 区域区分の決定の有無</b></p> <p><u>本都市計画区域に区域区分を定めない。なお、区域区分を定めないとした根拠は 以下のとおりである。</u></p> <p><u>本区域は首都圏整備法による近郊整備地帯外に位置し、近年、人口は減少傾向に転じており、今後もその減少傾向が継続するものと予測され、本区域における急激かつ無秩序な市街化の進行は見込まれないものと判断されるが、今後、成田空港の更なる機能強化による人口増加が期待されている。</u></p> <p><u>また、農業振興地域、地域森林計画対象民有林等に指定されるなど、自然環境に 重点を置く土地利用規制がなされることにより開発行為は制限されている。したがって今後も無秩序な市街化が進むことはないものと想定される。</u></p> <p><u>以上のことから、本区域においては区域区分を定めないものとする。</u></p> <p><b>3. 主要な都市計画の決定の方針</b></p> <p><b>1) 都市づくりの基本方針</b></p> <p><b>①集約型都市構造に関する方針</b></p> <p>多古地区の既成市街地については、役場、コミュニティセンター、郵便局及び病院等の公共施設や小中高等学校及び認定こども園等の教育施設、既存商店街やスーパーマーケット等の商業施設等が立地していることから、今後とも区域の中心拠点としてこれらの都市機能の維持・充実を図る。</p> <p>また、久賀地区、常磐地区及び中地区については生活拠点として、多古工業団地については産業拠点としてそれぞれ位置付け、地域の特性に応じた都市機能の集積を図る。</p> <p>多古地区の中心拠点等においては、バスと自家用車のパークアンドバスライドの拠点を配置し、近隣区域の鉄道駅や圏央道等の広域交通を利用した区域内外を連絡するための乗換拠点の整備を図る。</p> <p>さらに、各拠点を結ぶ路線バス、コミュニティバス等の公共交通の充実により、拠点間の連携を強化することにより、少子高齢社会に対応した集約型都市構造の形成を目指す。</p> <p>また、誰もが安心して暮らし続けることができる都市環境の整備を図るため、各拠点においてバリアフリー化の推進やユニバーサルデザインの普及を図るなど、人にやさしいまちづくりを推進する。</p> <p><b>②広域幹線道路の整備に対応した業務機能等の誘導に関する方針</b></p> <p>圏央道整備による交通需要の変化に対応するため、圏央道インターチェンジへのアクセス道路等都市基盤の強化を図るとともに、圏央道インターチェンジへの近接性を生かし、(仮称) 国道296号インターチェンジ周辺地区、飯笹（鷹ノ巣）地区に流通・製造業務機能等の集積を図る。</p> <p><b>③都市の防災及び減災に関する方針</b></p> <p>土砂災害の恐れのある区域においては、開発行為や建築物の立地等の抑制に努める。</p> <p>また、災害時の迅速な避難、救護対応のため、建築物の耐火・耐震化を促進するとともに、各地域の小学校等の防災拠点への避難経路の点検整備と併せ、避難場所となる公園緑地等の公共空地の整備、確保に努める。地震による液状化現象が想定される区域に</p>

新	旧
<p>においては、液状化対策に努める。</p> <p>市街地部においては、都市型水害の発生を抑制するため、保水性や浸透性のある自然的な土地利用の保全を図るとともに、雨水排水施設の整備に努める。</p> <p><b>④自然的環境の保全と質の高い生活環境の整備に関する方針</b></p> <p>鉄道のない本区域では、自動車の主たる交通手段であるが、<u>路線バスの維持や空港シャトルバス、デマンドタクシーの利便性向上により、公共交通の利用促進を図り、CO<sub>2</sub>排出量の削減を図る。</u></p> <p>また、公共施設や民間施設の開発行為等において敷地の緑化を促進することにより、地域一体で環境に配慮したまちづくりを進める。</p> <p><b>(2)土地利用に関する主要な都市計画の決定の方針</b></p> <p><b>①主要用途の配置の方針</b></p> <p><b>a 商業地</b></p> <p>ア．既成市街地（多古地区）の中心地区</p> <p>本地区は、古くから交通の結節点であり、宿場町としての古い歴史のある街並みを残している。商業業務施設が集積し、住民の生活にサービスを提供している本地区においては、歴史的な市街地環境の保全、これと調和した建築物の適正な建て替え誘導や都市基盤整備を進める。</p> <p>イ．多古台地区</p> <p>既成市街地に隣接する本地区は、更なる住宅需要に応えつつ、その利便性を図るための商業施設の立地を促進する。</p> <p><b>b 工業地・流通業務地</b></p> <p>多古工業団地は既に基盤整備がなされ、企業立地も進んでいる地区であり、引き続き良好な生産環境の維持、増進を図る。また、<u>圏央道多古インターチェンジや飯笹（鷹ノ巣）地区周辺など主要な幹線道路沿いの利便性の高い土地において、周辺環境に配慮し、計画的に産業機能の誘致を進める。</u></p> <p><b>c 住宅地</b></p> <p>ア．多古台地区</p> <p>既成市街地の西側に隣接する多古台住宅団地については、主として自然と調和した環境共生型の低層住宅地とする。</p> <p><u>また、成田空港の拡張事業に伴う移転対象者の新たな居住地として、土地利用の誘導を図る。</u></p> <p>イ．国道 296 号沿線</p> <p>交通の利便性を生かしつつ、無秩序な沿道土地利用が行われないように、計画的な土</p>	<p>においては、液状化対策に努める。</p> <p>市街地部においては、都市型水害の発生を抑制するため、保水性や浸透性のある自然的な土地利用の保全を図るとともに、雨水排水施設の整備に努める。</p> <p><b>④低炭素型都市づくりに関する方針</b></p> <p>鉄道のない本区域では、自動車の主たる交通手段であるが、<u>バス路線等の見直しと交通結節点の整備により公共交通の利用促進を図ることにより、CO<sub>2</sub>排出量の削減を図る。</u></p> <p>また、公共施設や民間施設の開発行為等において敷地の緑化を促進することにより、地域一体で環境に配慮したまちづくりを進める。</p> <p><b>2)土地利用に関する主要な都市計画の決定の方針</b></p> <p><b>①主要用途の配置の方針</b></p> <p><b>a 商業地</b></p> <p>ア．既成市街地（多古地区）の中心地区</p> <p>本地区は、古くから交通の結節点であり、宿場町としての古い歴史のある街並みを残している。商業業務施設が集積し、住民の生活にサービスを提供している本地区は、歴史的な市街地環境の保全、これと調和した建築物の適正な建て替え誘導や都市基盤整備を進める。</p> <p>イ．多古台地区</p> <p>既成市街地に隣接する本地区は、更なる住宅需要に応えつつ、その利便性を図るための商業施設の立地を促進する。</p> <p><u>ウ．飯笹（鷹ノ巣）地区</u></p> <p><u>空港敷地内となるため移転を余儀なくされる移転者等の住宅地の整備により、必要となる生活利便性の向上を図るための商業施設や空港周辺地区にふさわしい活気とにぎわいを創出するための商業施設の立地を、周辺環境に配慮し、計画的に進める。</u></p> <p><b>b 工業地・流通業務地</b></p> <p>多古工業団地は既に基盤整備がなされ、企業立地も進んでいる地区であり、引き続き良好な生産環境の維持、増進を図る。また、<u>飯笹（鷹ノ巣）地区や（仮称）国道 296 号インターチェンジ周辺など主要な幹線道路沿いの利便性の高い土地において、周辺環境に配慮し、計画的に産業機能の誘致を進める。</u></p> <p><b>c 住宅地</b></p> <p>ア．多古台地区</p> <p>既成市街地の西側に隣接する多古台住宅団地については、主として自然と調和した環境共生型の低層住宅地とする。</p> <p>イ．国道 296 号沿線</p> <p>交通の利便性を生かしつつ、無秩序な沿道土地利用が行われないように、計画的な土</p>

新	旧
<p>地利用を適正に誘導する。</p> <p>ウ. 既存住宅地          既存住宅地は、歴史的な街並みの<u>保全</u>や自然的環境との調和を図りながら、良好な居住環境の維持を図る。</p> <p><b>②土地利用の方針</b>          ア. 居住環境の改善又は維持に関する方針          既成市街地については、引き続き道路や排水施設等の都市基盤整備を進めるなどし、歴史的環境と調和した魅力ある中心市街地の形成を図る。また、良好な居住環境を保全するため、「空き家等対策の推進に関する特別措置法」に基づく空き家等の適正な管理を促すとともに、空き家・<u>空き地</u>バンク制度の<u>活用</u>により都市居住者の移住を促す。</p> <p>耐震化されていない既存の住宅、建築物等については、多古町耐震改修促進計画に基づき、耐震化を促進する。</p> <p>イ. 都市内の緑地又は都市の風致の維持に関する方針          市街地内や集落地の良好な樹林地、屋敷林、境内林及び生け垣等は身近な自然的環境と潤いのある生活環境の形成のための貴重な緑地であり、保全・育成を図る。</p> <p>ウ. 優良な農地との健全な調和に関する方針          本区域はほぼ全域が農業振興地域であり、平地は水田、丘陵地は集落、畑、樹林地を中心とする土地利用となっている。          また、<u>これらの農地については</u>、計画的な都市的土地利用と調和を図りながら保全を図る。</p> <p>エ. 災害防止の観点から必要な市街地の抑制に関する方針          急傾斜地等の土砂災害の恐れがある区域については、土砂災害警戒区域及び特別警戒区域の指定により、開発行為の制限等を図り、安全性を確保する。</p> <p>オ. 自然的環境の形成の観点から必要な保全に関する方針          斜面地及び丘陵上部の一団の緑地は、本区域の特徴的な環境形成資源であり、土砂災害等を抑制する機能も有していることから、その保全を図る。</p> <p>カ. 成田空港周辺の土地利用に関する対応方針          成田空港周辺地域において、「航空機騒音対策基本方針」に基づき航空機騒音障害防止地区及び航空機騒音障害防止特別地区を定めることによって、航空機による騒音障害の防止に配意した適正かつ合理的な土地利用に努めるとともに、<u>成田空港の拡張事業</u>や広域道路ネットワークの整備に伴う開発需要を適切に受け止め、計画的な産業機能の形成を図るなど、健全で調和のとれた地域振興を進める。</p>	<p>地利用を適正に誘導する。</p> <p>ウ. 飯笹（鷹ノ巣）地区  <u>成田国際空港の更なる機能強化に伴い移転を余儀なくされる移転者や、増加が見込まれている空港従業者などの住宅地として、周辺環境に配慮し、計画的に整備を進める。</u></p> <p>エ. 既存住宅地          既存住宅地は、歴史的な街並みや自然を生かした本区域の中心拠点機能・文化交流等により、都市機能を計画的に整備、誘導をする。</p> <p><b>②特に配慮すべき問題等を有する市街地の土地利用の方針</b>          ア. 居住環境の改善又は維持に関する方針          既成市街地については、<u>都市的基盤整備が立ち遅れており、都市基盤や居住環境の整備、都市機能の育成を進め、歴史的環境と調和した魅力ある中心市街地の形成を図る。</u>また、良好な居住環境を保全するため、「空き家等対策の推進に関する特別措置法」に基づく空き家等の適正な管理を促すとともに、空き家バンク制度等の<u>創設</u>により都市居住者の移住を促す。          耐震化されていない既存の住宅、建築物等については、多古町耐震改修促進計画に基づき、耐震化を促進する。</p> <p>イ. 都市内の緑地又は都市の風致の維持に関する方針          市街地内や集落地の良好な樹林地、屋敷林、境内林及び生け垣等は身近な自然的環境と潤いのある生活環境の形成のための貴重な緑地であり、保全・育成を図る。</p> <p>ウ. 優良な農地との健全な調和に関する方針          本区域はほぼ全域が農業振興地域であり、平地は水田、丘陵地は集落、畑、樹林地を中心とする土地利用となっている。          また、<u>農地は本区域にとって貴重な優良農地であり</u>、計画的な都市的土地利用と調和を図りながら、<u>今後とも農用地として保全を図る。</u></p> <p>エ. 災害防止の観点から必要な市街地の抑制に関する方針          急傾斜地等の土砂災害の恐れがある区域については、土砂災害警戒区域及び特別警戒区域の指定により、開発行為の制限等を図り、安全性を確保する。</p> <p>オ. 自然環境形成の観点から必要な保全に関する方針          斜面地及び丘陵上部の一団の緑地は、本区域の特徴的な環境形成資源であり、土砂災害等を抑制する機能も有していることから、その保全を図る。</p> <p>カ. 成田国際空港周辺の土地利用に関する対応方針          成田国際空港周辺地域において、「航空機騒音対策基本方針」に基づき航空機騒音障害防止地区及び航空機騒音障害防止特別地区を定めることによって、航空機による騒音障害の防止に配意した適正かつ合理的な土地利用に努めるとともに、<u>空港の更なる機能の強化や広域道路ネットワークの整備に伴う開発需要を適切に受け止め、計画的な産業機能の形成を図るなど、健全で調和のとれた地域振興を進める。</u></p>

新	旧
<p><u>キ、秩序ある都市的土地利用の実現に関する方針</u>  <u>圏央道多古インターチェンジ周辺、幹線道路沿線等のポテンシャルの高い地域や、既存工業団地等に隣接した区域においては、産業系の土地利用について適切な誘導を図る。</u></p> <p><b>(3) 都市施設の整備に関する主要な都市計画の決定の方針</b>  <b>①交通施設の都市計画の決定の方針</b>  <b>a 基本方針</b>  ア．交通体系の整備の方針  圏央道の整備進展を踏まえつつ、中心拠点、生活拠点等の交通利便性の向上を図るため、本区域の交通体系の整備の方針を、以下のとおりとする。</p> <ul style="list-style-type: none"> <li>・首都圏と連携する道路網の整備  周辺市町と広域的な機能分担と連携を基本として進めることが必要である。また、圏央道と多古インターチェンジの整備により高まる広域的なポテンシャルを適切に受け止め、本区域と周辺都市、成田空港を連携し、さらには首都圏全体の都市間連携を視野に入れた道路の整備を図る。</li> <li>・都市の骨格となる幹線道路と市街地における体系的な道路網の整備  多古地区を中心拠点として、生活拠点や産業拠点を相互にネットワークする集約型都市構造の形成を目指すため、各拠点を結ぶ交通軸を形成する幹線道路の整備を進める。  また、多古台地区を中心とした市街地は、地区幹線道路やこれと一体となって市街地を支える主要幹線道路を体系的に配置し、整備を進める。  町道南玉造線の開通により、<u>県東部地域と成田空港のアクセスが飛躍的に向上したため、引き続き交通環境の改善や地域振興等の研究を図る。</u></li> <li>・公共交通の利便性向上と地域の生活交通の利便性・安全性の向上  高齢化社会においても、誰もが自由で快適な移動を行えるように、公共交通の利便性の向上や地域の生活交通の利便性・安全性の向上を図る。  本区域内外の公共交通の利便性を向上させるため、<u>路線バスの維持と空港シャトルバス、デマンドタクシーの運行によるきめ細やかなサービスに努める。</u></li> <li>・自然や歴史にふれあう歩行者ネットワークの形成  栗山川の豊かな水や丘陵部における緑等の豊かな自然、由緒ある寺社等の歴史資源を生かし、住民や区域外から訪れる人の交流を図るため、散策路等の歩行者専用路、自転車道、歩行者環境に配慮した生活道路等で本区域固有の資源を結ぶ歩行者ネットワークの形成を図る。</li> </ul> <p>イ．整備水準の目標  <b>【道 路】</b>  都市計画道路については、現在、市街地面積に対し約 1.2 km<sup>2</sup>/km<sup>2</sup>（令和 2 年度末現在）が整備済みであり、引き続き、交通体系の整備の方針に基づき、地域の実情に応じて効率的に整備を進める。</p>	<p><b>3) 都市施設の整備に関する主要な都市計画の決定の方針</b>  <b>①交通施設の都市計画の決定の方針</b>  <b>a 基本方針</b>  ア．交通体系の整備の方針  圏央道の整備進展を踏まえつつ、中心拠点、生活拠点等の交通利便性の向上を図るため、本区域の交通体系の整備の方針を、以下のとおりとする。</p> <ul style="list-style-type: none"> <li>・首都圏と連携する道路網の整備  周辺市町と広域的な機能分担と連携を基本として進めることが必要である。また、圏央道とインターチェンジの整備により高まる広域的なポテンシャルを適切に受け止め、本区域と周辺都市、成田国際空港を連携し、さらには首都圏全体の都市間連携を視野に入れた道路の整備を図る。</li> <li>・都市の骨格となる幹線道路と市街地における体系的な道路網の整備  多古地区を中心拠点として、生活拠点や産業拠点を相互にネットワークする集約型都市構造の形成を目指すため、各拠点を結ぶ交通軸を形成する幹線道路の整備を進める。  また、多古台地区を中心とした市街地は、地区幹線道路やこれと一体となって市街地を支える主要幹線道路を体系的に配置し、整備を進める。  町道南玉造線は県東部地域と成田国際空港のアクセス強化のため、<u>町道鷹ノ巣・二本松線は成田空港の更なる機能強化に対応し、交通環境の改善や地域振興等を進めるため、それぞれ整備を促進する。</u></li> <li>・公共交通の利便性向上と地域の生活交通の利便性・安全性の向上  高齢者社会においても、誰もが自由で快適な移動を行えるように、公共交通の利便性の向上や地域の生活交通の利便性・安全性の向上を図る。  本区域内外のバス交通の利便性を向上させるため、<u>バス発着拠点の整備等によりきめ細かなサービスに努める。</u></li> <li>・自然や歴史にふれあう歩行者ネットワークの形成  栗山川の豊かな水や丘陵部における緑等の豊かな自然、由緒ある寺社等の歴史資源を生かし、住民や区域外から訪れる人の交流を図るため、散策路等の歩行者専用路、自転車道、歩行者環境に配慮した生活道路等で本区域固有の資源を結ぶ歩行者ネットワークの形成を図る。</li> </ul> <p>イ．整備水準の目標  <b>【道 路】</b>  都市計画道路については、現在、市街地面積に対し約 1.2km<sup>2</sup>/km<sup>2</sup>（平成 27 年度末現在）が整備済みであり、引き続き、交通体系の整備の方針に基づき、地域の実情に応じて効率的に整備を進める。</p>

新	旧								
<p><b>b 主要な施設の配置の方針</b></p> <p>ア. 道 路</p> <ul style="list-style-type: none"> <li>・都市計画道路 1・3・1 号首都圏中央連絡自動車道 1 号線、1・3・2 号首都圏中央連絡自動車道 2 号線及び 1・3・3 号首都圏中央連絡自動車道 3 号線 首都圏の各都市との連携と交通利便性を強化する広域交通軸と位置づけ、未整備区間の整備を促進する。</li> <li>・都市計画道路 3・4・1 号大谷・九蔵線 市街地環状道路と連携して中心市街地を支える地区幹線道路と位置づけ、未整備区間の整備を推進する。</li> <li>・都市計画道路 3・5・2 号谷中高根下線 周辺都市との連絡を強化し、交通利便性を高める広域幹線道路と位置づけ、延伸部の整備を図る。</li> </ul> <p><b>c 主要な施設の整備目標</b></p> <p>おおむね 10 年以内に整備を予定する施設等は、次のとおりとする。</p> <table border="1"> <tr> <th>主要な施設</th><th>名称等</th></tr> <tr> <td>道 路</td><td> <ul style="list-style-type: none"> <li>・都市計画道路 1・3・1 号首都圏中央連絡自動車道 1 号線</li> <li>・都市計画道路 1・3・2 号首都圏中央連絡自動車道 2 号線</li> <li>・都市計画道路 1・3・3 号首都圏中央連絡自動車道 3 号線</li> <li>・都市計画道路 3・4・1 号大谷・九蔵線</li> </ul> </td></tr> </table> <p>(注) おおむね 10 年以内に着手予定及び施行中の施設等を含むものとする。</p> <p><b>②下水道及び河川の都市計画の決定の方針</b></p> <p><b>a 基本方針</b></p> <p>ア. 下水道及び河川の整備の方針</p> <p>本区域は、古くからの既成市街地では、治水、水資源の確保、自然的環境の保護等のため、総合的な雨水排水対策と水質保全が重要な課題となっている。</p> <p>生活雑排水は、農業集落排水施設及び合併処理浄化槽を経て排出されているものを除き、道路側溝や農業用排水路等により未処理のまま河川に排出され、水質の悪化を招いている。</p> <p>このような状況を踏まえ、今後の市街化の進展や土地利用動向に対応し、栗山川水域の水質保全、生活環境の改善を図り、安全で快適な生活環境の確保に努める。</p> <p>また、降雨時の雨水流出を抑制するため、森林や農地の保全とともに、雨水浸透施設の整備等、総合的な流出抑制策を講じる。</p> <p>【下水道】</p> <ul style="list-style-type: none"> <li>・市街地においては、地域の特性に応じて効率的・効果的な<u>浄化槽</u>の整備を進める。</li> <li>・市街地外の集落地等においても、<u>生活環境の改善・向上のため、必要に応じて適切な污水处理施設等の維持を図る。</u></li> </ul>	主要な施設	名称等	道 路	<ul style="list-style-type: none"> <li>・都市計画道路 1・3・1 号首都圏中央連絡自動車道 1 号線</li> <li>・都市計画道路 1・3・2 号首都圏中央連絡自動車道 2 号線</li> <li>・都市計画道路 1・3・3 号首都圏中央連絡自動車道 3 号線</li> <li>・都市計画道路 3・4・1 号大谷・九蔵線</li> </ul>	<p><b>b 主要な施設の配置の方針</b></p> <p>ア. 道 路</p> <ul style="list-style-type: none"> <li>・都市計画道路 1・3・1 号首都圏中央連絡自動車道 1 号線、1・3・2 号首都圏中央連絡自動車道 2 号線及び 1・3・3 号首都圏中央連絡自動車道 3 号線 首都圏の各都市との連携と交通利便性を強化する広域交通軸と位置づけ、未整備区間の整備を促進する。</li> <li>・都市計画道路 3・4・1 号大谷九蔵線 市街地環状道路と連携して中心市街地を支える地区幹線道路と位置づけ、未整備区間の整備を推進する。</li> <li>・都市計画道路 3・5・2 号谷中高根下線 周辺都市との連絡を強化し、交通利便性を高める広域幹線道路と位置づけ、<u>未整備区間の整備とともに延伸部の整備を図る。</u></li> </ul> <p><b>c 主要な施設の整備目標</b></p> <p>おおむね 10 年以内に整備を予定する施設等は、次のとおりとする。</p> <table border="1"> <tr> <th>主要な施設</th><th>名称等</th></tr> <tr> <td>道 路</td><td> <ul style="list-style-type: none"> <li>・都市計画道路 1・3・1 号首都圏中央連絡自動車道 1 号線</li> <li>・都市計画道路 1・3・2 号首都圏中央連絡自動車道 2 号線</li> <li>・都市計画道路 1・3・3 号首都圏中央連絡自動車道 3 号線</li> <li>・都市計画道路 3・4・1 号大谷九蔵線</li> </ul> </td></tr> </table> <p>(注) おおむね 10 年以内に着手予定及び施行中の施設等を含むものとする。</p> <p><b>②下水道及び河川の都市計画の決定の方針</b></p> <p><b>a 基本方針</b></p> <p>ア. 下水道及び河川の整備の方針</p> <p>本区域は、古くからの既成市街地では、治水、水資源の確保、自然環境の保護等のため、総合的な雨水排水対策と水質保全が重要な課題となっている。</p> <p>生活雑排水は、農業集落排水施設及び合併処理浄化槽を経て排出されているものを除き、道路側溝や農業用排水路等により未処理のまま河川に排出され、水質の悪化を招いている。</p> <p>このような状況を踏まえ、今後の市街化の進展や土地利用動向に対応し、栗山川水域の水質保全、生活環境の改善を図り、安全で快適な生活環境の確保に努める。</p> <p>また、降雨時の雨水流出を抑制するため、森林や農地の保全とともに、雨水浸透施設の整備等、総合的な流出抑制策を講じる。</p> <p>【下水道】</p> <p>市街地に<u>おける下水道の整備</u>については、地域の特性に応じて効率的・効果的な<u>污水处理施設や雨水排水施設</u>の整備を進める。</p>	主要な施設	名称等	道 路	<ul style="list-style-type: none"> <li>・都市計画道路 1・3・1 号首都圏中央連絡自動車道 1 号線</li> <li>・都市計画道路 1・3・2 号首都圏中央連絡自動車道 2 号線</li> <li>・都市計画道路 1・3・3 号首都圏中央連絡自動車道 3 号線</li> <li>・都市計画道路 3・4・1 号大谷九蔵線</li> </ul>
主要な施設	名称等								
道 路	<ul style="list-style-type: none"> <li>・都市計画道路 1・3・1 号首都圏中央連絡自動車道 1 号線</li> <li>・都市計画道路 1・3・2 号首都圏中央連絡自動車道 2 号線</li> <li>・都市計画道路 1・3・3 号首都圏中央連絡自動車道 3 号線</li> <li>・都市計画道路 3・4・1 号大谷・九蔵線</li> </ul>								
主要な施設	名称等								
道 路	<ul style="list-style-type: none"> <li>・都市計画道路 1・3・1 号首都圏中央連絡自動車道 1 号線</li> <li>・都市計画道路 1・3・2 号首都圏中央連絡自動車道 2 号線</li> <li>・都市計画道路 1・3・3 号首都圏中央連絡自動車道 3 号線</li> <li>・都市計画道路 3・4・1 号大谷九蔵線</li> </ul>								

新	旧								
<p>【河 川】 本区域は栗山川水系に含まれ、二級河川<u>栗山川</u>と二級河川<u>多古橋川</u>の流域に含まれる。 この2河川は、本区域全体の雨水排水の上で重要な役割を果たしているが、栗山川を適正な排水能力を有する河川として、親水機能や自然生態系の保全に配慮した河川改修を<u>推進</u>するとともに、多古橋川等の整備・改修を図る。</p> <p>イ. 整備水準の目標</p> <p>【下水道】 汚水処理施設については、「千葉県全県域汚水適正処理構想」に基づき、施設の整備を進める。</p> <p>【河 川】 本区域の河川の整備水準は、河川ごとに定められる計画規模に基づくものとする。</p> <p><b>ｂ 主要な施設の配置の方針</b></p> <p>ア. 下水道 汚水排水については、合併処理浄化槽の普及促進等を図る。 雨水排水については、既存の排水路等の施設を有効に活用しつつ、排水施設の整備を進める。</p> <p>イ. 河 川 栗山川は既に整備を実施中であり、今後もこれを<u>推進</u>する。</p> <p><b>ｃ 主要な施設の整備目標</b> おおむね10年以内に整備を予定する施設等は、次のとおりとする。</p> <table border="1"> <tr> <th>都市施設</th><th>名称等</th></tr> <tr> <td>河 川</td><td>・二級河川 栗山川</td></tr> </table> <p>(注) おおむね10年以内に着手予定及び施行中の施設等を含むものとする。</p> <p><b>(4) 市街地開発事業に関する主要な都市計画の決定の方針</b></p> <p><b>①主要な市街地開発事業の決定の方針</b></p> <p>ア. 飯笹（鷹ノ巣）地区 飯笹（鷹ノ巣）地区は、都市基盤整備の促進により、良好な市街地の整備を図り、計画的なまちづくりを進める。</p> <p><b>(5) 自然的環境の整備又は保全に関する都市計画の決定の方針</b></p> <p><b>①基本方針</b> 本区域は下総台地に位置しており、丘陵台地が広く分布し、森林・畑地を有している。平地は栗山川、多古橋川沿いの肥沃な水田地帯及びその両脇に展開する丘陵の斜面緑地が一体となって、自然景観を形成されていることが、本区域の特徴となっている。 また、市街化の進展に合わせ、身近な憩いの場や地域資源を生かした交流拠点、水や緑に親しむ場等、魅力ある都市環境の形成が求められている。 このような状況を踏まえ、豊かな自然的環境の保全と必要とされる緑地の確保を次のように進める。</p>	都市施設	名称等	河 川	・二級河川 栗山川	<p>【河 川】 本区域は栗山川水系に含まれ、二級河川<u>多古橋川</u>と二級河川<u>栗山川</u>の流域に含まれる。 この2河川は、本区域全体の雨水排水の上で重要な役割を果たしているが、栗山川を適正な排水能力を有する河川として、親水機能や自然生態系の保全に配慮した河川改修を<u>促進</u>するとともに、多古橋川等の整備・改修を図る。</p> <p>イ. 整備水準の目標</p> <p>【下水道】 汚水処理施設については、「千葉県全県域汚水適正処理構想」に基づき、施設の整備を進める。</p> <p>【河 川】 本区域の河川の整備水準は、河川ごとに定められる計画規模に基づくものとする。</p> <p><b>ｂ 主要な施設の配置の方針</b></p> <p>ア. 下水道 汚水排水については、合併処理浄化槽の普及促進等を図る。 雨水排水については、既存の排水路等の施設を有効に活用しつつ、排水施設の整備を進める。</p> <p>イ. 河 川 栗山川は既に整備を実施中であり、今後もこれを<u>促進</u>する。</p> <p><b>ｃ 主要な施設の整備目標</b> おおむね10年以内に整備を予定する施設等は、次のとおりとする。</p> <table border="1"> <tr> <th>主要な施設</th><th>名称等</th></tr> <tr> <td>河 川</td><td>・二級河川 栗山川</td></tr> </table> <p>(注) おおむね10年以内に着手予定及び施行中の施設等を含むものとする。</p> <p><b>4) 市街地開発事業に関する主要な都市計画の決定の方針</b></p> <p><b>①主要な市街地開発事業の決定の方針</b></p> <p>ア. 飯笹（鷹ノ巣）地区 飯笹（鷹ノ巣）地区は、都市基盤整備の促進により、良好な市街地の整備を図り、計画的なまちづくりを進める。</p> <p><b>5) 自然的環境の整備又は保全に関する主要な都市計画の決定の方針</b></p> <p><b>①基本方針</b> 本区域は下総台地に位置しており、丘陵台地が広く分布し、森林・畑地を有している。平地は栗山川、多古橋川沿いの肥沃な水田地帯及びその両脇に展開する丘陵の斜面緑地が一体となって、自然景観を形成されていることが、本区域の特徴となっている。 また、市街化の進展に合わせ、身近な憩いの場や地域資源を生かした交流拠点、水や緑に親しむ場等、魅力ある都市環境の形成が求められている。 このような状況を踏まえ、豊かな自然環境の保全と必要とされる緑地の確保を次のように進める。</p>	主要な施設	名称等	河 川	・二級河川 栗山川
都市施設	名称等								
河 川	・二級河川 栗山川								
主要な施設	名称等								
河 川	・二級河川 栗山川								

新	旧
<ul style="list-style-type: none"> <li>・自然を生かした特徴ある公園を整備する。</li> <li>・市街地において身近な公園等を整備する。</li> <li>・寺社境内地の保全と活用を図る。</li> <li>・田園景観を形成する緑地保全を積極的に推進する。</li> <li>・緑豊かな町並みを育成し、市街地内の緑化を促進する。</li> <li>・栗山川を中心に水と緑のネットワークの形成を図る。</li> <li>・住民との協働による公園等の維持管理を推進する。</li> </ul> <p>・緑地の確保目標水準 身近な自然的環境とふれあえる生活環境を実現するため、公園、緑地等の公的空間において、樹木を始めとする緑の増加に努める。 また、都市公園等は、歩いていける範囲に整備を推進するとともに樹木面積の増加に努め、概ね 20 年後に住民一人当たりの都市公園等面積を 20m<sup>2</sup>以上とする。</p> <p><b>②主要な緑地の配置の方針</b> <b>a 環境保全系統</b> ア．栗山川沿いの河川緑地 既存のあじさい公園や島地区親水公園をはじめとして、栗山川に沿って河川と調和した公園を整備し、自然的環境を生かした公園・緑地として保全を図る。</p> <p>イ．斜面地及び丘陵地の緑地 河川等に沿って広がる広大な水田に面する斜面緑地や丘陵上部の樹林地は本区域の特徴的な自然環境資源であり、都市的土地利用との調整を図りながら適正に保全・育成を図る。</p> <p>ウ．市街地・集落地内の緑地 まとまりのある樹林地、良好な屋敷林や生け垣、里山等を保全するとともに、周辺住民の憩いの場として境内林等の活用と保全を図る。</p> <p><b>b レクリエーション系統</b> ア．地域全体 市街地において、近隣・街区公園を整備するとともに、集落部では農村公園等集落地環境を生かした公園の配置・整備を推進する。また、高齢者や子どものふれあいの場を確保するため、地域の協力を得ながら、身近な広場の整備及び維持管理を推進する。</p> <p><b>c 防災系統</b> ア．地域全体 水害・土砂災害防止のため、保水機能を有する森林等、土砂流出を抑える斜面緑地遊水機能を有する農地等の保全を図る。</p> <p>イ．市街地 地震火災等における安全を確保するため、公園・学校等の避難場所の整備及び災害時の避難場所となるオープンスペースの確保を図る。</p>	<ul style="list-style-type: none"> <li>・自然を生かした特徴ある公園を整備する。</li> <li>・市街地において身近な公園等を整備する。</li> <li>・寺社境内地の保全と活用を図る。</li> <li>・田園景観を形成する緑地保全を積極的に推進する。</li> <li>・緑豊かな町並みを育成し、市街地内の緑化を促進する。</li> <li>・栗山川を中心に水と緑のネットワークの形成を図る。</li> <li>・住民との協働による公園等の維持管理を推進する。</li> </ul> <p>・緑地の確保目標水準 身近な自然環境とふれあえる生活環境を実現するため、公園、緑地等の公的空間において、樹木を始めとする緑の増加に努める。 また、都市公園等は、歩いていける範囲に整備を推進するとともに樹木面積の増加に努め、概ね 20 年後に住民一人当たりの都市公園等面積を 20 平方メートル以上とする。</p> <p><b>②主要な緑地の配置の方針</b> <b>a 環境保全系統</b> ア．栗山川沿いの河川緑地 既存のあじさい公園や島地区親水公園をはじめとして、栗山川に沿って河川と調和した公園を整備し、自然的環境を生かした公園・緑地として保全を図る。</p> <p>イ．斜面地及び丘陵地の緑地 河川等に沿って広がる広大な水田に面する斜面緑地や丘陵上部の樹林地は本区域の特徴的な自然環境資源であり、都市的土地利用との調整を図りながら適正に保全・育成を図る。</p> <p>ウ．市街地・集落地内の緑地 まとまりのある樹林地、良好な屋敷林や生け垣、里山等を保全するとともに、周辺住民の憩いの場として境内林等の活用と保全を図る。</p> <p><b>b レクリエーション系統</b> ア．地域全体 市街地において、近隣・街区公園を整備するとともに、集落部では農村公園等集落地環境を生かした公園の配置・整備を推進する。また、高齢者や子どものふれあいの場を確保するため、地域の協力を得ながら、身近な広場の整備及び維持管理を推進する。</p> <p><b>c 防災系統</b> ア．地域全体 水害・土砂災害防止のため、保水機能を有する森林等、土砂流出を抑える斜面緑地遊水機能を有する農地等の保全を図る。</p> <p>イ．市街地 地震火災等における安全を確保するため、公園・学校等の避難場所の整備及び災害時の避難場所となるオープンスペースの確保を図る。</p>

新	旧				
<p><b>d 景観構成系統</b>            ア. 地域全体            豊かな自然景観・歴史及びこれらと調和した集落景観等、すぐれた景観資源として保全するとともに、自然の活用を図りながら保全を図る。</p> <p><b>e その他</b>            ア. 日本寺、島集落            日本寺等の古い歴史を持つ神社仏閣や信仰を背景として、特徴的な街並みを持つ島集落等、歴史的資源や周辺樹林地の保全・活用を図る。</p> <p><b>③実現のための具体の都市計画制度の方針</b>  <b>a 公園緑地等の施設緑地</b>            都市公園については、防災及びレクリエーションの拠点となる公園整備を図るとともに、適切な維持管理を行い、健全かつ良好な公園緑地の保全を図る。</p> <p>また、多古・中地区では丘陵地の保全と活用を図り、住民の憩いの場となる公園を整備する。</p> <p><b>b 地域制緑地</b>            市街地や集落地内の良好な屋敷林、境内林については、都市緑地保全法に基づく緑地保全地区の指定や条例による保存樹・保存樹林としての指定により積極的な保全を図る。            また、緑豊かな自然環境景観である、斜面緑地も積極的に保全を図る。</p> <p><b>④主要な緑地の確保目標</b>  <u>おおむね10年以内に整備を予定する公園等は、次のとおりとする。</u></p> <p><b>a 公園緑地等の施設緑地</b></p> <table border="1"> <tr> <th>種 別</th><th>名称等</th></tr> <tr> <td>近隣公園</td><td>多古地区「(仮称) 空港眺望公園」 中地区「(仮称) 見晴らしの丘公園」</td></tr> </table>	種 別	名称等	近隣公園	多古地区「(仮称) 空港眺望公園」 中地区「(仮称) 見晴らしの丘公園」	<p><b>d 景観構成系統</b>            ア. 地域全体            豊かな自然景観・歴史及びこれらと調和した集落景観等、すぐれた景観資源として保全するとともに、自然の活用を図りながら保全を図る。</p> <p><b>e その他</b>            ア. 日本寺、島集落            日本寺等の古い歴史を持つ神社仏閣や信仰を背景として、特徴的な街並みを持つ島集落等、歴史的資源や周辺樹林地の保全・活用を図る。</p> <p><b>③実現のための具体の都市計画制度の方針</b>  <b>a 公園緑地等の施設緑地</b>            都市公園については、防災及びレクリエーションの拠点となる公園整備を図るとともに、<u>公園施設長寿命化計画により</u>適切な維持管理を行い、健全かつ良好な公園緑地の保全を図る。</p> <p>また、多古・中地区では丘陵地の保全と活用を図り、住民の憩いの場となる公園を整備する。</p> <p><b>b 地域制緑地</b>            市街地や集落地内の良好な屋敷林、境内林については、都市緑地保全法に基づく緑地保全地区の指定や条例による保存樹・保存樹林としての指定により積極的な保全を図る。            また、緑豊かな自然環境景観である、斜面緑地も積極的に保全を図る。</p>
種 別	名称等				
近隣公園	多古地区「(仮称) 空港眺望公園」 中地区「(仮称) 見晴らしの丘公園」				



新	旧
<p><b>○多彩な機能を生かした交流・連携による活力と魅力あふれるまち</b></p> <ul style="list-style-type: none"> <li>・既存の産業集積、豊かな農業・漁業・観光資源や自然・歴史・文化を生かした地域振興を推進するとともに、広域交通軸を生かした新たな活力の創造や首都圏との交流・連携による賑わいを生みだす都市づくりを目指す。</li> </ul> <p><b>○愛着をもって誰もが快適に暮らし続けられる安全安心なまち</b></p> <ul style="list-style-type: none"> <li>・市民が快適な環境のなかで、安全安心に暮らし続けられる都市づくりを目指す。</li> </ul> <p><b>○豊かな自然・観光資源等と調和した個性あるまち</b></p> <ul style="list-style-type: none"> <li>・本区域の特性である海岸・河川・緑地などの自然資源や農地などの生産環境、歴史資産を保全・活用し、これら資源と調和した都市づくりを目指す。</li> </ul> <p><b>○協働によるまちづくり</b></p> <ul style="list-style-type: none"> <li>・多くの人が地域のまちづくりに参加し、住民・企業（NPO）・大学・行政がそれぞれの役割を果たしながら協働に取り組み、多様なニーズへの対応や誇りの持てるまちづくりを目指す。</li> </ul>	<p><b>○多彩な機能を生かした交流・連携による活力と魅力あふれるまち</b></p> <ul style="list-style-type: none"> <li>・既存の産業集積、豊かな農業・漁業・観光資源や自然・歴史・文化を生かした地域振興を推進するとともに、広域交通軸を生かした新たな活力の創造や首都圏との交流・連携による賑わいを生みだす都市づくりを目指す。</li> </ul> <p><b>○愛着をもって誰もが快適に暮らし続けられる安全安心なまち</b></p> <ul style="list-style-type: none"> <li>・市民が快適な環境のなかで、安全安心に暮らし続けられる都市づくりを目指す。</li> </ul> <p><b>○豊かな自然・観光資源等と調和した個性あるまち</b></p> <ul style="list-style-type: none"> <li>・本区域の特性である海岸・河川・緑地などの自然資源や農地などの生産環境、歴史資産を保全・活用し、これら資源と調和した都市づくりを目指す。</li> </ul> <p><b>○協働によるまちづくり</b></p> <ul style="list-style-type: none"> <li>・多くの人が地域のまちづくりに参加し、住民・企業（NPO）・大学・行政がそれぞれの役割を果たしながら協働に取り組み、多様なニーズへの対応や誇りの持てるまちづくりを目指す。</li> </ul>
<p><b>（２）地域毎の市街地像</b></p> <p>国道356号沿線を含めた銚子駅北側周辺地域を本区域の中心市街地として位置付け、公共公益施設や商業施設などの既存ストックを有効に活用しながら、商業・業務・サービス等の都市機能の更なる集積を図ることで賑わいと魅力のある拠点の形成を図る。</p> <p>また、国道356号沿線地区（松岸駅～銚子駅間）は、住宅と商業サービス施設の調和のとれた市街地の形成を図る。市民センター周辺エリアを含め、用途地域内の住宅地を住居系市街地ゾーンとして位置付け、公園、道路などの都市基盤整備の効率的な推進により、居住環境を向上させ、良好な住宅地の形成を図る。</p> <p>銚子半島の南の沿岸部に位置し、未来に残したい漁業漁村の歴史文化財百選に指定されている外川地区や、銚子マリーナ、千葉科学大学および、<u>洋上風力発電事業の建設補助・維持管理の拠点として機能強化が進められている名洗港を擁する潮見町地区</u>は、水産業・観光・商業・<u>洋上風力発電関連産業</u>・学術文化の調和のとれた魅力ある市街地の形成を図る。</p> <p>また、銚子漁港周辺エリアを産業・業務系市街地ゾーンとして位置付け、大規模な流通・加工機能を備えた総合漁業基地として卸売市場の整備や水産加工関連産業機能の集積等により優れた工業生産環境の形成を図る。</p> <p>市域南部の国道126号沿いの三崎町地区の大規模商業施設周辺は、広域交流拠点として位置付け、良好な商業環境の保全・形成を図る。</p> <p>市域西部の豊里台地区は、自然景観と調和した良好な居住環境の形成を図る。</p>	<p><b>（２）地域毎の市街地像</b></p> <p>国道356号沿線を含めた銚子駅北側周辺地域を本区域の中心市街地ゾーンとして位置付け、公共公益施設や商業施設などの既存ストックを有効に活用しながら、商業・業務・サービス等の都市機能の更なる集積を図ることで賑わいと魅力のある拠点の形成を図る。</p> <p>また、国道356号沿線地区（松岸駅～銚子駅間）は、住宅と商業サービス施設の調和のとれた市街地の形成を図る。</p> <p>市民センター周辺エリアを含め、用途地域内の住宅地を住居系市街地ゾーンとして位置付け、公園、道路などの都市基盤整備の効率的な推進により、居住環境を向上させ、良好な住宅地の形成を図る。</p> <p>銚子半島の南の沿岸部に位置し、未来に残したい漁業漁村の歴史文化財百選に指定されている外川地区や、銚子マリーナ、千葉科学大学が立地する潮見町地区は、水産業・観光・商業・<u>住居</u>・学術文化の調和のとれた魅力ある市街地の形成を図る。</p> <p>また、銚子漁港周辺エリアを産業・業務系市街地ゾーンとして位置付け、大規模な流通・加工機能を備えた総合漁業基地として卸売市場の整備や水産加工関連産業機能の集積等により優れた工業生産環境の形成を図る。</p> <p>市域南部の国道126号沿いの三崎町地区の大規模商業施設周辺は、広域交流拠点として位置付け、良好な商業環境の保全・形成を図る。</p> <p>市域西部の豊里台地区は、自然景観と調和した良好な居住環境の形成を図る。</p>
<p><b>2. 区域区分の決定の有無及び区域区分を定める際の方針</b></p> <p><b>1) 区域区分の決定の有無</b></p> <p><u>本都市計画区域に区域区分を定めない。なお、区域区分を定めないとした根拠は以下のとおりである。</u></p> <p><u>本区域は首都圏整備法による近郊整備地帯外に位置し、人口は減少傾向が進み、今後もその傾向は継続するものと予測される。</u></p> <p><u>このため、本区域における急激かつ無秩序な市街化の進行は見込まれないと判断される。</u></p> <p><u>以上のことから、本区域においては区域区分を定めないものとする。</u></p>	

新	旧
<p><b>2 主要な都市計画の決定の方針</b></p> <p><b>(1) 都市づくりの基本方針</b></p> <p><b>①人口減少に対応したコンパクトで効率的な都市構造への転換に関する方針</b></p> <p>銚子駅北側に広がる中心市街地では、近年の社会経済情勢の変化の中で、経済活動の中心が国道126号及び国道356号沿線に移動したことにより衰退・空洞化が進んでおり、賑わいや活力の再生が課題となっている。</p> <p>今後は中心市街地ゾーンの外、銚子駅南側周辺等の住居系市街地ゾーンや銚子漁港周辺の産業・業務系市街地ゾーン等の各地域について、産業や観光等を軸とした交流の促進と活性化を図るため、地域の特性に応じ、公共公益施設や商業施設、観光施設等の既存ストックを有効活用しながら都市機能や居住機能の集約を進める。</p> <p>また、人口減少・少子高齢社会に対応するため、路線バスや銚子電気鉄道等の維持・活用により各拠点間のアクセス手段を確保することで、多極ネットワーク型のコンパクトな都市構造の形成を図る。</p> <p>今後も人口減少が進むことが予想され、少子高齢化も進展している状況を踏まえ、将来を見据えて、生活に必要な機能や居住を拠点に集約させ、拠点間を公共交通で結ぶ「コンパクト・プラス・ネットワーク」の考えによる持続可能なまちづくりを進めていく。</p> <p><b>②社会インフラ等を活用した多様な産業の受け皿の創出による地域振興に関する方針</b></p> <p>地域高規格道路である銚子連絡道路の整備促進を図るとともに、これら整備の進展による広域交通の利便性を有効に活用し、川口・黒生地区及びJAグリーンホーム銚子周辺地域については首都圏への生産物供給基地としての関連産業の誘導などを図る。</p> <p>また、洋上風力発電事業の維持管理拠点として機能強化が進められている名洗港周辺においては、洋上風力発電関連産業の誘導を図る。</p> <p><b>③頻発化・激甚化する自然災害への対応に関する方針</b></p> <p>都市の防災力を向上させるため、地域防災計画に基づく総合的な防災・減災対策を実施し、市民が安全に安心して暮らせる都市づくりを進める。</p> <ul style="list-style-type: none"> <li>・地震発生時における建築物の倒壊やそれに伴う緊急輸送路の閉塞等を防ぐため、建築物の耐震化を促進する。また、延焼拡大を抑制するため、準防火地域等における防火規定に基づき、建築物の不燃化を促進する。</li> <li>・都市火災発生時の延焼抑制機能を高めるため、道路・公園等の公共的な空間や樹林地、農地等のオープンスペースを確保するとともに、避難路や避難地等の機能を備えた道路、公園等の都市基盤の整備を計画的・効果的に行うなど、災害に強い都市空間の形成を進める。</li> <li>・三方を太平洋と利根川に囲まれた本区域の沿岸部については、津波等の水害に対して、避難路の確保や津波避難施設の整備をはじめ、海岸保全施設や防波堤、保安林等の整備を推進する。</li> <li>・地震による液状化現象が想定される区域においては、液状化対策に努める。</li> <li>・台風や集中豪雨等による水害対策のため、保水機能、遊水機能を有する樹林地や農地の保全を図るとともに、河川の氾濫を防止するための河川改修等の治水対策に努める。</li> <li>・土砂災害の恐れのある区域においては、開発行為や建築物の立地等の抑制に努める。</li> </ul> <p>銚子市立地適正化計画の防災指針などとも整合した防災・減災の取組により、安全性に配慮した居住誘導と防災拠点の機能確保を図る。</p> <ul style="list-style-type: none"> <li>・居住地の浸水被害の低減を図るため、河川の改修工事や浚渫工事、津波避難路施設</li> </ul>	<p><b>3 主要な都市計画の決定方針</b></p> <p><b>1) 都市づくりの基本方針</b></p> <p><b>①集約型都市構造に関する方針</b></p> <p>銚子駅北側に広がる中心市街地では、近年の社会経済情勢の変化の中で、経済活動の中心が国道126号及び国道356号沿線に移動したことにより衰退・空洞化が進んでおり、賑わいや活力の再生が課題となっている。</p> <p>今後は中心市街地ゾーンの外、銚子駅南側周辺等の住居系市街地ゾーンや銚子漁港周辺の産業・業務系市街地ゾーン等の各地域について、産業や観光等を軸とした交流の促進と活性化を図るため、地域の特性に応じ、公共公益施設や商業施設、観光施設等の既存ストックを有効活用しながら都市機能や居住機能の集約を進める。</p> <p>また、人口減少・少子高齢社会に対応するため、路線バスや銚子電気鉄道等の維持・活用により各拠点間のアクセス手段を確保することで、多極ネットワーク型のコンパクトな都市構造の形成を図る。</p> <p><b>②広域幹線道路の整備に対応した業務機能等の誘導に関する方針</b></p> <p>地域高規格道路である銚子連絡道路の整備促進を図るとともに、これら整備の進展による広域交通の利便性を有効に活用し、川口・黒生地区及びJAグリーンホーム銚子周辺地域については首都圏への生産物供給基地としての関連産業の誘導などを図る。</p> <p><b>③都市の防災及び減災に関する方針</b></p> <p>都市の防災力を向上させるため、地域防災計画に基づく総合的な防災・減災対策を実施し、市民が安全に安心して暮らせる都市づくりを進める。</p> <ul style="list-style-type: none"> <li>・地震発生時における建築物の倒壊やそれに伴う緊急輸送路の閉塞等を防ぐため、建築物の耐震化を促進する。また、延焼拡大を抑制するため、準防火地域等における防火規定に基づき、建築物の不燃化を促進する。</li> <li>・都市火災発生時の延焼抑制機能を高めるため、道路・公園等の公共的な空間や樹林地、農地等のオープンスペースを確保するとともに、避難路や避難地等の機能を備えた道路、公園等の都市基盤の整備を計画的・効果的に行うなど、災害に強い都市空間の形成を進める。</li> <li>・三方を太平洋と利根川に囲まれた本区域の沿岸部については、津波等の水害に対して、避難路の確保や津波避難施設の整備をはじめ、海岸保全施設や防波堤、保安林等の整備を推進する。</li> <li>・地震による液状化現象が想定される区域においては、液状化対策に努める。</li> <li>・台風や集中豪雨等による水害対策のため、保水機能、遊水機能を有する樹林地や農地の保全を図るとともに、河川の氾濫を防止するための河川改修等の治水対策に努める。</li> <li>・土砂災害の恐れのある区域においては、開発行為や建築物の立地等の抑制に努める。</li> </ul>

新	旧
<p><u>の整備を推進し、急傾斜地の擁壁などの適切な維持管理、道路・上下水道の計画的な修繕を図る。</u></p> <p><b>④自然的環境の保全と質の高い生活環境の整備に関する方針</b>  風力発電や太陽光発電など、周辺環境との調和を図りながら再生可能エネルギーの活用を促進する。また、集約型都市構造の形成とあわせ、国道356号、126号のバイパス整備に伴う渋滞緩和や銚子電気鉄道、路線バス等の公共交通の効率的な維持・活用により、環境負荷の低減やエネルギーの効率的な利用を図る。  さらに、二酸化炭素の吸収源となる緑地や農地の保全・活用及び緑化の推進により、<u>脱炭素型都市づくりの推進を図る。</u></p> <p><b>(2) 土地利用に関する主要な都市計画の決定の方針</b>  <b>①主要用途の配置の方針</b>  <b>a 商業・業務地</b>  ア. 銚子駅前広場から西芝町地区  駅前広場からシンボルロード沿道周辺に商業地を配置し、中心市街地としての機能整備を図る。  イ. 市役所東側から飯沼観音先までの地区  交通条件を生かした既存商業地として位置付け、商業・業務・サービス施設が集積する土地利用を図る。  <b>b 工業地</b>  ア. 小浜工業団地、北小川町・八幡町地区  既に基盤整備がなされ、企業立地も進んでいる区域であり、今後は良好な工業環境の保全・育成を図る。  イ. 川口・黒生地区  銚子漁港後背地は環境重視型水産加工団地として整備が進められており、物流・加工、食品関連産業の更なる機能集積を図る。  <b>c 住宅地</b>  ア. 国道356号沿線地区  交通の利便性を生かし、低中層住宅の他、居住環境を阻害しない一定規模・用途の商業・業務・沿道サービス施設等が立地する住宅地の形成を図る。  イ. 銚子駅南側地区  駅、商業地、公益サービス地に隣接する利便性の高い住宅地であり、戸建て住宅の他、低層集合住宅も含む一般住宅地として適正な土地利用の誘導を図る。  ウ. 笠上・愛宕町周辺地区  居住環境への影響を及ぼさない範囲の一定規模・用途の建物の立地を許容しつつ既存の戸建て住宅に配慮した適切な密度の一般住宅地として良好な居住環境の形成を図る。  エ. 小畑新町・海鹿島町周辺地区  自然景観や緑地に恵まれ、良好な環境を有する低密度専用住宅地の形成を図る。  オ. 犬吠埼・長崎町周辺地区  戸建て住宅と別荘、観光宿泊施設が混在する区域であり、今後も多様で魅力ある居住環境の形成を図る。</p>	<p><b>④低炭素型都市づくりに関する方針</b>  風力発電や太陽光発電など、周辺環境との調和を図りながら再生可能エネルギーの活用を促進する。また、集約型都市構造の形成とあわせ、国道356号、126号のバイパス整備に伴う渋滞緩和や銚子電気鉄道、路線バス等の公共交通の効率的な維持・活用により、環境負荷の低減やエネルギーの効率的な利用を図る。  さらに、二酸化炭素の吸収源となる緑地や農地の保全・活用及び緑化の推進により、<u>低炭素型都市づくりの推進を図る。</u></p> <p><b>2) 土地利用に関する主要な都市計画の決定の方針</b>  <b>①主要用途の配置の方針</b>  <b>a 商業・業務地</b>  ア. 銚子駅前広場から西芝町地区  駅前広場からシンボルロード沿道周辺に商業地を配置し、中心市街地としての機能整備を図る。  イ. 市役所東側から飯沼観音先までの地区  交通条件を生かした既存商業地として位置付け、商業・業務・サービス施設が集積する土地利用を図る。  <b>b 工業地</b>  ア. 小浜工業団地、北小川町・八幡町地区  既に基盤整備がなされ、企業立地も進んでいる区域であり、今後は良好な工業環境の保全・育成を図る。  イ. 川口・黒生地区  銚子漁港後背地は環境重視型水産加工団地として整備が進められており、物流・加工、食品関連産業の更なる機能集積を図る。  <b>c 住宅地</b>  ア. 国道356号沿線地区  交通の利便性を生かし、低中層住宅の他、居住環境を阻害しない一定規模・用途の商業・業務・沿道サービス施設等が立地する住宅地の形成を図る。  イ. 銚子駅南側地区  駅、商業地、公益サービス地に隣接する利便性の高い住宅地であり、戸建て住宅の他、低層集合住宅も含む一般住宅地として適正な土地利用の誘導を図る。  ウ. 笠上・愛宕町周辺地区  居住環境への影響を及ぼさない範囲の一定規模・用途の建物の立地を許容しつつ既存の戸建て住宅に配慮した適切な密度の一般住宅地として良好な居住環境の形成を図る。  エ. 小畑新町・海鹿島町周辺地区  自然景観や緑地に恵まれ、良好な環境を有する低密度専用住宅地の形成を図る。  オ. 犬吠埼・長崎町周辺地区  戸建て住宅と別荘、観光宿泊施設が混在する区域であり、今後も多様で魅力ある居住環境の形成を図る。</p>

新	旧
<p><b>②土地利用の方針</b></p> <p>ア．居住環境の改善又は維持に関する方針</p> <p>小畑・笠上・愛宕地区等の未利用地に関しては、現在はスプロール的に宅地化が進んでいる。今後は計画的な土地利用の規制誘導を行い、地区計画制度等による良好な住宅地の促進を図る。</p> <p>また、本区域の西に位置し、住宅団地として開発された豊里台地区は、緑豊かな環境の中で低層住宅地が形成されており、今後も良好な居住環境の維持を図るため、市民と行政等で連携を図りながら、地区計画等により土地利用の規制・誘導を図る。</p> <p>なお、空き家等については、<u>空き家等対策の推進に関する特別措置法</u>に基づき所有者等に対して空き家等の適正な管理を誘導することで管理不全な状態になることを防止し、良好な居住環境の保全を図る。</p> <p>イ．都市内の緑地又は都市の風致の維持に関する方針</p> <p>御前鬼山・海鹿島・川口等に指定されている風致地区は、都市の景観の維持、身近な自然環境として貴重であり、地域の実情に応じて適切に保全を図る。</p> <p>ウ．優良な農地との健全な調和に関する方針</p> <p>用途地域外に広がる一団性を持つ農地は、首都圏における生鮮野菜の供給基地としての役割を担っており、今後も農用地として保全を図る。</p> <p>エ．災害防止の観点から必要な市街地の抑制に関する方針</p> <p>急傾斜地など土砂災害の恐れのある区域については、土砂災害警戒区域及び特別警戒区域の指定により、開発行為の制限等を図り、安全性を確保する。</p> <p>オ．自然環境の形成の観点から必要な保全に関する方針</p> <p>優れた自然景観を有する、君ヶ浜・犬吠埼・屏風ヶ浦・利根川など観光資源としての利用を図りながら、市民共有の財産として適正に保全、育成を図る。</p> <p>カ．秩序ある都市的土地利用の実現に関する方針</p> <p><u>幹線道路沿線等のポテンシャルの高い地域や、既存工業団地等に隣接した区域においては、産業系の土地利用について適切な誘導を図る。</u></p> <p>本区域の南部に位置する国道126号沿いの三崎町地区については、幹線道路が交差する交通利便性を生かし、広域的な商圏を対象とした商業施設等の維持・充実を図る。</p> <p>集落地においては、無秩序な住宅開発等を抑制しつつ、戸建住宅を中心とした周辺環境との調和のとれた住宅地として居住環境の維持・向上を図る。</p> <p>なお、漁村集落である外川地区や銚子マリーナ、千葉科学大学が立地する潮見町地区においては、水産業・観光・商業・<u>洋上風力発電関連産業</u>・学術文化の調和のとれた魅力ある環境の形成を図る。<u>洋上風力発電関連産業については、既存の市街地環境と調和した適切な誘導を図る。</u></p> <p><b>(3) 都市施設の整備に関する主要な都市計画の決定の方針</b></p> <p><b>①交通施設の都市計画の決定の方針</b></p> <p><b>a 基本方針</b></p> <p>ア．交通体系の整備の方針</p> <p>本区域外へのアクセスなど、広域的な視点にたった道路網の整備を促進するとともに、市街地における円滑な交通の確保を図り、安全で快適な歩行空間の創出にも配慮した道路交通体系の確立を目指すために、交通体系の整備の基本方針は、以下のとおりとする。</p> <ul style="list-style-type: none"> <li>・ 広域交通軸の整備を踏まえた都市交通軸の強化</li> </ul>	<p><b>②特に配慮すべき問題等を有する市街地の土地利用の方針</b></p> <p>ア．居住環境の改善又は維持に関する方針</p> <p>小畑・笠上・愛宕地区等の未利用地に関しては、現在はスプロール的に宅地化が進んでいる。今後は計画的な土地利用の規制誘導を行い、地区計画制度等による良好な住宅地の促進を図る。</p> <p>また、本区域の西に位置し、住宅団地として開発された豊里台地区は、緑豊かな環境の中で低層住宅地が形成されており、今後も良好な居住環境の維持を図るため、市民と行政等で連携を図りながら、地区計画等により土地利用の規制・誘導を図る。</p> <p>なお、空き家等については、<u>空き家対策特別措置法</u>に基づき所有者等に対して空き家等の適正な管理を誘導することで管理不全な状態になることを防止し、良好な居住環境の保全を図る。</p> <p>イ．都市内の緑地又は都市の風致の維持に関する方針</p> <p>御前鬼山・海鹿島・川口等に指定されている風致地区は、都市の景観の維持、身近な自然環境として貴重であり、地域の実情に応じて適切に保全を図る。</p> <p>ウ．優良な農地との健全な調和に関する方針</p> <p>用途地域外に広がる一団性を持つ農地は、首都圏における生鮮野菜の供給基地としての役割を担っており、今後も農用地として保全を図る。</p> <p>エ．災害防止の観点から必要な市街地の抑制に関する方針</p> <p>急傾斜地など土砂災害の恐れのある区域については、土砂災害警戒区域及び特別警戒区域の指定により、開発行為の制限等を図り、安全性を確保する。</p> <p>オ．自然環境形成の観点から必要な保全に関する方針</p> <p>優れた自然景観を有する、君ヶ浜・犬吠埼・屏風ヶ浦・利根川など観光資源としての利用を図りながら、市民共有の財産として適正に保全、育成を図る。</p> <p>カ．秩序ある都市的土地利用の実現に関する方針</p> <p>本区域の南部に位置する国道126号沿いの三崎町地区については、幹線道路が交差する交通利便性を生かし、広域的な商圏を対象とした商業施設等の維持・充実を図る。</p> <p>集落地においては、無秩序な住宅開発等を抑制しつつ、戸建住宅を中心とした周辺環境との調和のとれた住宅地として居住環境の維持・向上を図る。</p> <p>なお、漁村集落である外川地区や銚子マリーナ、千葉科学大学が立地する潮見町地区においては、水産業・観光・商業・<u>住居</u>・学術文化の調和のとれた魅力ある環境の形成を図る。</p> <p><b>3) 都市施設の整備に関する主要な都市計画の決定の方針</b></p> <p><b>①交通施設の都市計画の決定の方針</b></p> <p><b>a 基本方針</b></p> <p>ア．交通体系の整備の方針</p> <p>本区域外へのアクセスなど、広域的な視点にたった道路網の整備を促進するとともに、市街地における円滑な交通の確保を図り、安全で快適な歩行空間の創出にも配慮した道路交通体系の確立を目指すために、交通体系の整備の基本方針は、以下のとおりとする。</p> <ul style="list-style-type: none"> <li>・ 広域交通軸の整備を踏まえた都市交通軸の強化</li> </ul>

新	旧
<p>本市西部区域では、銚子連絡道路や広域幹線道路の広域交通軸が整備・計画されており、これらの整備の進展を踏まえ、成田・千葉等の核都市をはじめ、首都圏を含む広域的な交流・連携が期待されている。このため、広域交通軸と連携する都市交通軸となる主要幹線道路の強化を図る。</p> <ul style="list-style-type: none"> <li>都市の利便性と一体性を高める生活軸（補助幹線道路）の体系的整備</li> </ul> <p>市街地においては国道356号や国道126号のバイパス整備により交通環境の改善が図られつつあるが、今後は更にこれらのバイパスや既存道路網、都市交通軸を生かした体系的道路整備により、都市拠点や都市全体の一体性を高め交通環境の向上を図る。</p> <ul style="list-style-type: none"> <li>歩行者にやさしく、憩いの空間としての道づくり</li> </ul> <p>様々な立場の歩行者への配慮や街並みの重要な景観要素としての視点から、歩行者空間の充実や水や緑の拠点とのネットワーク化により、質の高い道づくりを促進する。</p> <ul style="list-style-type: none"> <li>公共交通環境の維持・改善</li> </ul> <p>公共交通は、高齢化の進展や学校の統廃合などにより、高齢者の移動手段・児童生徒の通学手段として重要となる。さらに、都市構造のコンパクト化により、拠点間を結ぶネットワークとしても重要となる。JR総武本線、成田線、銚子電気鉄道、バス交通及びタクシーの維持・確保を図るとともに、既存の公共交通では対応できない移動ニーズがある場合は、新たな交通サービスの提供を検討する。</p> <p>なお、長期末着手の都市計画道路については、社会情勢等の変化を踏まえ、その必要性や既存道路による機能代替の可能性等を検証し、必要に応じて見直しを行う。</p> <p>イ. 整備水準の目標</p> <p>【道 路】</p> <p>都市計画道路については、現在、市街地面積に対し約0.9km<sup>2</sup>/km<sup>2</sup>（令和2年度末現在）が整備済みであり、引き続き、交通体系の整備の方針に基づき、地域の実情に応じて効率的に整備を進める。</p> <p>b 主要な施設の配置の方針</p> <p>ア. 道 路</p> <p>【主要幹線道路】</p> <ul style="list-style-type: none"> <li>国道356号（銚子バイパス）</li> </ul> <p>銚子市から我孫子市に至る北総地域の重要な幹線道路であり、大橋町～小船木町区間の整備を推進する。</p> <ul style="list-style-type: none"> <li>国道126号（八木バイパス）</li> </ul> <p>銚子市から千葉市に至り広域的な交流・連携を担う重要な幹線道路であり、三崎町～旭市八木間の整備を推進する。</p> <p>【幹線道路】</p> <ul style="list-style-type: none"> <li>都市計画道路3・4・11号長塚町見晴台線</li> </ul> <p>国道126号及び国道356号を連携する道路として配置し、市街地の交通混雑の緩和を図る。</p> <ul style="list-style-type: none"> <li>都市計画道路3・6・15号川口町外川港線</li> </ul> <p>本区域の海岸部の骨格を構成する道路として拡充・整備を図る。</p>	<p>本市西部区域では、銚子連絡道路や広域<u>営農団地農道</u>の広域交通軸が整備・計画されており、これらの整備の進展を踏まえ、成田・千葉等の核都市をはじめ、首都圏を含む広域的な交流・連携が期待されている。このため、広域交通軸と連携する都市交通軸となる主要幹線道路の強化を図る。</p> <ul style="list-style-type: none"> <li>都市の利便性と一体性を高める生活軸（補助幹線道路）の体系的整備</li> </ul> <p>市街地においては国道356号や国道126号のバイパス整備により交通環境の改善が図られつつあるが、今後は更にこれらのバイパスや既存道路網、都市交通軸を生かした体系的道路整備により、都市拠点や都市全体の一体性を高め交通環境の向上を図る。</p> <ul style="list-style-type: none"> <li>歩行者にやさしく、憩いの空間としての道づくり</li> </ul> <p>様々な立場の歩行者への配慮や街並みの重要な景観要素としての視点から、歩行者空間の充実や水や緑の拠点とのネットワーク化により、質の高い道づくりを促進する。</p> <ul style="list-style-type: none"> <li>公共交通環境の維持・改善</li> </ul> <p><u>今後の市街化や高齢化の進展により、公共交通需要がさらに高まるものと予想されるため、東日本旅客鉄道総武本線・成田線、銚子電気鉄道やバス交通の維持・輸送力増強を図る。</u></p> <p>なお、長期末着手の都市計画道路については、社会情勢等の変化を踏まえ、その必要性や既存道路による機能代替の可能性等を検証し、必要に応じて見直しを行う。</p> <p>イ. 整備水準の目標</p> <p>【道 路】</p> <p>都市計画道路については、現在、市街地面積に対し約0.9km<sup>2</sup>/km<sup>2</sup>（平成22年度末現在）が整備済みであり、引き続き、交通体系の整備の方針に基づき、地域の実情に応じて効率的に整備を進める。</p> <p>b 主要な施設の配置の方針</p> <p>ア. 道 路</p> <p>【主要幹線道路】</p> <ul style="list-style-type: none"> <li>国道356号（銚子バイパス）</li> </ul> <p>銚子市から我孫子市に至る北総地域の重要な幹線道路であり、大橋町～小船木町区間の整備を促進する。</p> <ul style="list-style-type: none"> <li>国道126号（八木バイパス）</li> </ul> <p>銚子市から千葉市に至り広域的な交流・連携を担う重要な幹線道路であり、三崎町～旭市八木間の整備を促進する。</p> <p>【幹線道路】</p> <ul style="list-style-type: none"> <li>都市計画道路3・4・11号長塚町見晴台線</li> </ul> <p>国道126号及び国道356号を連携する道路として配置し、市街地の交通混雑の緩和を図る。</p> <ul style="list-style-type: none"> <li>都市計画道路3・6・15号川口町外川港線</li> </ul> <p>本区域の海岸部の骨格を構成する道路として拡充・整備を図る。</p> <ul style="list-style-type: none"> <li><u>県道愛宕山公園線</u></li> </ul> <p><u>道路の安全性及び利便性の向上を図るため、延伸整備を図る。</u></p>

新	旧								
<p><b>c 主要な施設の整備目標</b>  おおむね10年以内に整備を予定する施設等は次のとおりとする。</p> <table border="1"> <tr> <th>主要な施設</th><th>名 称 等</th></tr> <tr> <td>道 路</td><td>都市計画道路3・6・15号川口町外川港線</td></tr> </table> <p>(注) おおむね10年以内に着手予定及び施行中の施設等を含むものとする。</p> <p><b>②下水道及び河川の都市計画の決定の方針</b>  <b>a 基本方針</b>  ア. 下水道及び河川の整備の方針  本区域では未浄化の生活排水により、二級河川小畑川・普通河川赤池川などの河川、用水路等の汚濁への対応が大きな課題となっている。また、今後とも、居住環境の保全・向上の面における公衆衛生の保持、安全で快適な生活環境の確保が一層求められる。このような状況を踏まえ、今後の市街化の進展や土地利用動向に対応し、公共用水域の水質保全、生活環境の改善を図り、健全で安全な都市環境の確保に努める。  また、降雨時の雨水流出を抑制するため、総合的な流出抑制策を講じる。</p> <p>【河 川】  本区域には一級河川の清水川、高田川、三宅川、二級河川で小畑川があり、また、準用河川で桜川、忍川、高田川（上流部・支流）がある。  そのうち、清水川については豪雨時には地域に浸水被害が発生しており、被害を軽減するため河川改修を行っているが、今後も災害防止の観点から整備を<u>推進</u>する。</p> <p>イ. 整備水準の目標  【下水道】  污水处理施設については、「千葉県全県域污水適正処理構想」に基づき、施設の整備を進める。</p> <p>【河 川】  本区域の河川の整備水準は、河川ごとに定められる計画規模に基づくものとする。</p> <p><b>b 主要な施設の配置の方針</b>  ア. 下 水 道  污水处理については、既存の公共下水道の維持管理を図るとともに、合併処理浄化槽の普及促進等を図る。</p> <p>イ. 河 川  一級河川清水川は、すでに河川改修事業を実施中であり、今後もこれを<u>推進</u>する。</p>	主要な施設	名 称 等	道 路	都市計画道路3・6・15号川口町外川港線	<p><b>c 主要な施設の整備目標</b>  おおむね10年以内に整備を予定する施設等は次のとおりとする。</p> <table border="1"> <tr> <th>主要な施設</th><th>名 称 等</th></tr> <tr> <td>道 路</td><td>都市計画道路3・6・15号川口町外川港線</td></tr> </table> <p>(注) おおむね10年以内に着手予定及び施行中の施設等を含むものとする。</p> <p><b>②下水道及び河川の都市計画の決定の方針</b>  <b>a 基本方針</b>  ア. 下水道及び河川の整備の方針  本区域では未浄化の生活排水により、二級河川小畑川・普通河川赤池川などの河川、用水路等の汚濁への対応が大きな課題となっている。また、今後とも、居住環境の保全・向上の面における公衆衛生の保持、安全で快適な生活環境の確保が一層求められる。このような状況を踏まえ、今後の市街化の進展や土地利用動向に対応し、公共用水域の水質保全、生活環境の改善を図り、健全で安全な都市環境の確保に努める。  また、降雨時の雨水流出を抑制するため、総合的な流出抑制策を講じる。</p> <p>【下水道】  市街地における下水道の整備については、地域の特性に応じて効率的・効果的な污水处理施設や雨水排水施設の整備を進める。</p> <p>【河 川】  本区域には一級河川の清水川、高田川、三宅川、二級河川で小畑川があり、また、準用河川で桜川、忍川、高田川（上流部・支流）がある。  そのうち、清水川については豪雨時には地域に浸水被害が発生しており、被害を軽減するため河川改修を行っているが、今後も災害防止の観点から整備を<u>促進</u>する。</p> <p>イ. 整備水準の目標  【下水道】  污水处理施設については、「千葉県全県域污水適正処理構想」に基づき、施設の整備を進める。</p> <p>【河 川】  本区域の河川の整備水準は、河川ごとに定められる計画規模に基づくものとする。</p> <p><b>b 主要な施設の配置の方針</b>  ア. 下 水 道  污水处理については、既存の公共下水道の維持管理を図るとともに、合併処理浄化槽の普及促進等を図る。  <u>雨水排水については、既存の排水路等の施設を有効に活用しつつ、排水施設の整備を進める。</u></p> <p>イ. 河 川  一級河川清水川は、すでに河川改修事業を実施中であり、今後もこれを<u>促進</u>する。</p>	主要な施設	名 称 等	道 路	都市計画道路3・6・15号川口町外川港線
主要な施設	名 称 等								
道 路	都市計画道路3・6・15号川口町外川港線								
主要な施設	名 称 等								
道 路	都市計画道路3・6・15号川口町外川港線								

新	旧								
<p><b>c 主要な施設の整備目標</b>  おおむね10年以内に整備を予定する施設等は、次のとおりとする。</p> <table border="1"> <tr> <th>都市施設</th><th>名 称 等</th></tr> <tr> <td>河 川</td><td>一級河川清水川</td></tr> </table> <p>(注) おおむね10年以内に着手予定及び施行中の施設等を含むものとする。</p> <p><b>③その他の都市施設の都市計画の決定の方針</b>  <b>a 基本方針</b>  健康で文化的な都市活動と都市機能の向上、良好な生活環境の確保を図るため、人口の動向や市街化の状況に対応し、また長期的な展望に立ち、必要となるその他の施設について整備を図る。</p> <p><b>(4) 自然的環境の整備又は保全に関する都市計画の決定の方針</b>  <b>①基本方針</b>  本区域は、三方を太平洋と利根川に囲まれ、豊かな自然と温暖な気候に恵まれた半島性という地理的特性を有し、海岸部は犬吠埼をはじめ、屏風ヶ浦の海食崖や君ヶ浜などの砂浜等、変化に富んだ海岸線を形成し、内陸部は、利根川沿岸の平坦地のほか、下総台地の東端を形成する丘陵性の台地であり、全体として水と緑豊かな調和の取れた自然景観を有している。  これらは、本区域の自然的環境の骨格をなすものであるとともに、景観上及び防災上も重要な機能を担っている。  また、市街化の進展にあわせて、身近な憩いの場や地域資源を生かした交流拠点・水や緑に親しむ場など、魅力ある都市環境の形成が求められている。  このような状況を踏まえ、豊かな自然的環境の保全と、必要とされる緑地の確保を次のように進める。</p> <ul style="list-style-type: none"> <li>・自然景観の保全・活用</li> <li>・緑地の保存・巨樹・巨木林の保護</li> <li>・水辺環境の活用</li> <li>・身近に利用できる公園の効率的整備</li> </ul> <p>・緑地の確保目標水準  温暖な気候に恵まれた本区域は、市街地から郊外に至るまで緑が豊富であり、身近に緑を実感できる環境にあるが、都市公園等は1人当たりの整備面積が少ないため、歩いていける範囲に公園等の整備を推進するとともに、概ね20年後に住民一人当たりの都市公園等面積を20平方メートル以上とする。</p> <p><b>②主要な緑地の配置の方針</b></p>	都市施設	名 称 等	河 川	一級河川清水川	<p><b>c 主要な施設の整備目標</b>  おおむね10年以内に整備を予定する施設等は、次のとおりとする。</p> <table border="1"> <tr> <th>都市施設</th><th>名 称 等</th></tr> <tr> <td>河 川</td><td>一級河川清水川</td></tr> </table> <p>(注) おおむね10年以内に着手予定及び施行中の施設等を含むものとする。</p> <p><b>③その他の都市施設の都市計画の決定の方針</b>  <b>a 基本方針</b>  健康で文化的な都市活動と都市機能の向上、良好な生活環境の確保を図るため、人口の動向や市街化の状況に対応し、また長期的な展望に立ち、必要となるその他の施設について整備を図る。</p> <p><b>b 主要な施設の配置の方針</b>  <u>ア. ごみ処理施設</u>  <u>ごみ処理については、資源の有限性とごみ処理の効率処理という観点から、ごみの減量化と再資源化等を積極的に進め、既存のごみ焼却場の適正な維持管理を図るとともに、東総地区広域市町村圏事務組合による新たな広域のごみ処理施設の整備を促進する。</u></p> <p><b>4) 自然的環境の整備又は保全に関する都市計画の決定の方針</b>  <b>①基本方針</b>  本区域は、三方を太平洋と利根川に囲まれ、豊かな自然と温暖な気候に恵まれた半島性という地理的特性を有し、海岸部は犬吠埼をはじめ、屏風ヶ浦の海食崖や君ヶ浜などの砂浜等、変化に富んだ海岸線を形成し、内陸部は、利根川沿岸の平坦地のほか、下総台地の東端を形成する丘陵性の台地であり、全体として水と緑豊かな調和の取れた自然景観を有している。  これらは、本区域の自然環境の骨格をなすものであるとともに、景観上及び防災上も重要な機能を担っている。  また、市街化の進展にあわせて、身近な憩いの場や地域資源を生かした交流拠点・水や緑に親しむ場など、魅力ある都市環境の形成が求められている。  このような状況を踏まえ、豊かな自然環境の保全と、必要とされる緑地の確保を次のように進める。</p> <ul style="list-style-type: none"> <li>・自然景観の保全・活用</li> <li>・緑地の保存・巨樹・巨木林の保護</li> <li>・水辺環境の活用</li> <li>・身近に利用できる公園の効率的整備</li> </ul> <p>・緑地の確保目標水準  温暖な気候に恵まれた本区域は、市街地から郊外に至るまで緑が豊富であり、身近に緑を実感できる環境にあるが、都市公園等は1人当たりの整備面積が少ないため、歩いていける範囲に公園等の整備を推進するとともに、概ね20年後に住民一人当たりの都市公園等面積を20平方メートル以上とする。</p> <p><b>②主要な緑地の配置の方針</b></p>	都市施設	名 称 等	河 川	一級河川清水川
都市施設	名 称 等								
河 川	一級河川清水川								
都市施設	名 称 等								
河 川	一級河川清水川								

新	旧
<p><b>a 環境保全系統</b>            ア. 君ヶ浜海岸沿岸            水郷筑波国定公園内の松林は、防風林として保全・育成を図る。            イ. 屏風ヶ浦丘陵地            自然公園内の林や緑地は、自然保護のため保全・育成を図る。            ウ. 御前鬼山・川口・海鹿島・犬吠埼・七ツ池風致地区            市街地として開発されつつある地域で、周囲の景観と調和する静かな住居地として維持すべきものから、良好な自然的環境を形成している水辺地、樹林地あるいは神社等の風致を地域の実情に応じて適切に保全する。</p> <p><b>b レクリエーション系統</b>            ア. 地域全体            市街地内で、日常生活の中で身近に利用することができる公園を誘致距離、規模を勘案し適正に配置する。            イ. 名洗港マリンリゾート            銚子マリーナの機能を拡充し、広域的レクリエーション拠点として位置づける。            ウ. 利根川沿岸            スポーツ公園として桜井町公園を位置づけ、スポーツ・レクリエーション拠点として利根川の雄大な自然とともに、市民の交流の場として活用を図る。</p> <p><b>c 防災系統</b>            ア. 地域全体            水害・土砂災害等防止のため、保水機能を有する森林、土砂流出を抑える斜面緑地、遊水機能を有する農地等の保全を図る。            イ. 工業地周辺            市街地内の大規模な工業施設周辺においては、既存住宅地の環境保全を図るため緩衝機能として既存樹木・緑地等の保全・緑化に努める。            ウ. 市街地            地震火災時における安全を確保するため、公園・学校等の避難地、防災拠点を市街地内に体系的に確保するとともに、安全な避難路の整備によりネットワーク化を図る。            エ. 沿岸部            海岸線の保安林については、台風や津波などの災害にも強い保安林となるよう整備・育成を図る。</p> <p><b>d 景観構成系統</b>            ア. 地域全体            雄大な海と松林の君ヶ浜海岸、銚子ジオパークの地質資産として重要な屏風ヶ浦、犬吠埼、犬岩などを含む海浜景観は、本区域の景観資源として保全を図る。また、ゆったりと流れる利根川は潤いある河川景観として保全を図る。</p> <p><b>e その他</b>            ア. 猿田・椎柴地区            猿田神社周辺の森は、郷土環境保全地域に指定され、貴重な植物等が自生している。また、東光寺におけるマキの群生は天然記念物に指定されており自然保護の面から保全を図る。</p> <p><b>③実現のための具体の都市計画制度の方針</b>  <b>a 公園緑地等の施設緑地</b></p>	<p><b>a 環境保全系統</b>            ア. 君ヶ浜海岸沿岸            水郷筑波国定公園内の松林は、防風林として保全・育成を図る。            イ. 屏風ヶ浦丘陵地            自然公園内の林や緑地は、自然保護のため保全・育成を図る。            ウ. 御前鬼山・川口・海鹿島・犬吠埼・七ツ池風致地区            市街地として開発されつつある地域で、周囲の景観と調和する静かな住居地として維持すべきものから、良好な自然環境を形成している水辺地、樹林地あるいは神社等の風致を地域の実情に応じて適切に保全する。</p> <p><b>b レクリエーション系統</b>            ア. 地域全体            市街地内で、日常生活の中で身近に利用することができる公園を誘致距離、規模を勘案し適正に配置する。            イ. 名洗港マリンリゾート            銚子マリーナの機能を拡充し、広域的レクリエーション拠点として位置づける。            ウ. 利根川沿岸            スポーツ公園として桜井町公園を位置づけ、スポーツ・レクリエーション拠点として利根川の雄大な自然とともに、市民の交流の場として活用を図る。</p> <p><b>c 防災系統</b>            ア. 地域全体            水害・土砂災害等防止のため、保水機能を有する森林、土砂流出を抑える斜面緑地、遊水機能を有する農地等の保全を図る。            イ. 工業地周辺            市街地内の大規模な工業施設周辺においては、既存住宅地の環境保全を図るため緩衝機能として既存樹木・緑地等の保全・緑化に努める。            ウ. 市街地            地震火災時における安全を確保するため、公園・学校等の避難地、防災拠点を市街地内に体系的に確保するとともに、安全な避難路の整備によりネットワーク化を図る。            エ. 沿岸部            海岸線の保安林については、台風や津波などの災害にも強い保安林となるよう整備・育成を図る。</p> <p><b>d 景観構成系統</b>            ア. 地域全体            雄大な海と松林の君ヶ浜海岸、銚子ジオパークの地質資産として重要な屏風ヶ浦、犬吠埼、犬岩などを含む海浜景観は、本区域の景観資源として保全を図る。また、ゆったりと流れる利根川は潤いある河川景観として保全を図る。</p> <p><b>e その他</b>            ア. 猿田・椎柴地区            猿田神社周辺の森は、郷土環境保全地域に指定され、貴重な植物等が自生している。また、東光寺におけるマキの群生は天然記念物に指定されており自然保護の面から保全を図る。</p> <p><b>③実現のための具体の都市計画制度の方針</b>  <b>a 公園緑地等の施設緑地</b></p>

新	旧
<p>ア. 街区公園等</p> <p>地域バランスのとれた公園・緑地を計画的に配置するとともに、公園施設長寿命化計画に基づいた既存公園の適正な維持管理を図り、市民の憩いの場として安全安心な利用環境を整える。</p> <p><b>b 地域制緑地</b></p> <p>既指定の御前鬼山、川口、海鹿島、犬吠埼、七ツ池風致地区は、地域の実情に応じて適切に保全を図る。</p>	<p>ア. 街区公園等</p> <p>地域バランスのとれた公園・緑地を計画的に配置するとともに、公園施設長寿命化計画に基づいた既存公園の適正な維持管理を図り、市民の憩いの場として安全安心な利用環境を整える。</p> <p><b>b 地域制緑地</b></p> <p>既指定の御前鬼山、川口、海鹿島、犬吠埼、七ツ池風致地区は、地域の実情に応じて適切に保全を図る。</p>

新	旧
<p>【八日市場都市計画区域】</p> <p>1 都市計画の目標</p>	<p>●八日市場都市計画都市計画区域の整備、開発及び保全の方針</p> <p>1. 都市計画の目標</p> <p>1) 都市づくりの基本理念</p> <p>①千葉県の基本理念</p> <p>本県では、人口減少や少子高齢化の進展、首都圏中央連絡自動車道（以下、「圏央道」という。）等の広域道路ネットワークの波及効果、防災性の向上、低炭素社会の構築、豊かな自然環境の保全等、都市を取り巻く社会経済情勢の変化や、それに伴う様々な課題に対応した都市計画の取組が必要となっている。</p> <p>このような状況を踏まえ、本県の今後の都市づくりは、「人々が集まって住み、活力あるコミュニティのある街」「圏央道等の広域道路ネットワークの波及効果により活性化する街」「人々が安心して住み、災害に強い街」「豊かな自然を継承し、持続可能な街」の4つの基本的な方向を目指して進めていく。</p> <p>「人々が集まって住み、活力あるコミュニティのある街」</p> <p>低未利用地や既存ストックなどを活用しながら、公共公益施設等の生活に必要な施設を駅周辺や地域拠点に集積させ、公共交通等によりアクセスしやすいコンパクトな集約型都市構造とし、地域コミュニティが活性化したまちづくりを目指す。</p> <p>「圏央道等の広域道路ネットワークの波及効果により活性化する街」</p> <p>広域道路ネットワークの整備を進めるとともに、インターチェンジ周辺等にふさわしい物流などの新たな産業集積を図り、雇用や定住の促進により、地域の活性化を目指す。</p> <p>「人々が安心して住み、災害に強い街」</p> <p>延焼火災を防ぎ緊急輸送路ともなる幹線道路、様々な災害に対応するための避難路や公園などのオープンスペース等の整備・確保、河川や都市下水路等の治水対策、密集市街地の解消などを進め、安全性、防災力を向上させた都市の形成を目指す。</p> <p>「豊かな自然を継承し、持続可能な街」</p> <p>身近な自然環境を保全・創出し、景観に配慮した良好な居住環境の形成や低炭素社会に配慮した持続可能なまちづくりを目指す。</p> <p>②本区域の基本理念</p> <p>本区域は千葉県の北東部に位置し、東京都心から 70 k m 圏内、千葉市からは約 40 k m の距離にあり、本区域面積は 56.89 k m<sup>2</sup> である。地勢は北部に丘陵地、市街地を含む東南部は広大な平坦地となっており、主要な広域交通としては東日本旅客鉄道総武本線と国道 126 号が本区域の中央を東西に走り東京および銚子方面を結び、国道 296 号により成田空港を擁する成田方面との結びつきも強くなっている。今後さらに、銚子連絡道路の整備に伴い、新たな都市機能の立地が進んでいくことが望まれる。</p> <p>本区域は豊かな農業資源を活用した生産者と消費者との交流を促進する場としての整備や、銚子連絡道路などの交通体系の形成に併せて物流機能などの集積を図っていく必要がある。</p>
<p>(1) 本区域の基本理念</p> <p>本区域は千葉県の北東部に位置し、東京都心から 70 k m 圏内、千葉市からは約 40 k m の距離にあり、本区域面積は 56.73 k m<sup>2</sup> である。地勢は北部に丘陵地、市街地を含む東南部は広大な平坦地となっており、主要な広域交通としては J R 総武本線と国道 126 号が本区域の中央を東西に走り東京および銚子方面を結び、国道 296 号により成田空港を擁する成田方面との結びつきも強くなっている。今後さらに、銚子連絡道路及び圏央道の整備進展や成田空港の拡張事業に伴い、新たな都市機能の立地が進んでいくことが望まれる。</p> <p>本区域は豊かな農業資源を活用した生産者と消費者との交流を促進する場としての整備や、銚子連絡道路などの交通体系の形成に併せて物流機能などの集積を図っていく必要がある。</p>	

新	旧
<p>また、本区域は平成 18 年に八日市場市と野栄町が合併して誕生した匝瑳市の一部となっており、今後は市域全体について一体的にまちづくりを進めていく必要がある。これらを踏まえて、本区域の都市づくりの目標を次のとおり定める。</p> <p><b>●誰もが安心して快適に暮らせる都市づくり</b>  <u>区域内に住む誰もが、安心・安全な環境の中で、快適に暮らし続けられる都市づくりを目指す。</u></p> <p><b>●さまざまな交流と地域の活力があふれる元気な都市づくり</b>  <u>既存の商業集積や工業集積、緑豊かな農地や自然・歴史・文化を生かした産業振興と交流人口の増加に加えて、銚子連絡道路の延伸等を生かした新たな活力を生み出していく都市づくりを目指す。</u></p> <p><b>●緑・水の環境を保全し地域資源を生かした都市づくり</b>  <u>本区域の特性である海、緑、田園等の自然的環境や歴史資源を守り・生かし、これら資源と共生した都市づくりを目指す。</u></p> <p><b>●協働によるまちづくり</b>  <u>住民や企業等、多くの関係者が各地域でのまちづくり活動に参加し、それぞれの役割を果たしながら多様なニーズへの対応や誇りのもてるまちづくりを目指す。</u></p> <p>また、市域全体が一体となった良好な居住環境の整備や優良な自然的環境の保全をするため、市全域を都市計画区域に拡大することを検討する。</p> <p><b>(2) 地域毎の市街地像</b>  八日市場駅周辺を中心に国道 126 号沿線に形成された市街地と、土地区画整理事業などにより都市機能が集積しつつある飯倉駅周辺の市街地があり、両駅周辺を核として、都市機能の拠点整備を進め、利便性やにぎわいの軸を形成する。  みどり平工業団地については、<u>既存工業施設が立地・集積している地区であり、今後は良好な工業環境の保全、育成を図る。</u>  <u>銚子連絡道路インターチェンジ周辺等については、広域幹線道路の整備による利便性の向上を生かし、地域の活性化につながる産業系土地利用の計画的な誘導・集積を図る。</u>  主要地方道佐原八日市場線と、<u>一般県道八日市場山田線を含む旧国道沿道に広がる既存住宅地については、居住環境を整えとともに長期的・広域的な視点から利便性の高い都市構造の形成を図る。</u>  <u>また、中心拠点や各拠点を結ぶ公共交通の利便性の向上を図る等、持続可能な都市構造への再構築を目指し、コンパクト・プラス・ネットワークの形成を促進する。</u></p>	<p>また、本区域は平成 18 年に八日市場市と野栄町が合併して誕生した匝瑳市の一部となっており、今後は市域全体について一体的にまちづくりを進めていく必要がある。これらを踏まえて、本区域の都市づくりの目標を次のとおり定める。</p> <p><b>●快適な環境の創出とまちの健全な発展の促進</b>  <u>・快適な環境の創出とまちの健全な発展を促すためには都市基盤の計画的な整備が必要不可欠になる。このため既存の都市基盤を生かしながら、都市機能の更なる集積や必要な都市施設整備を推進することで魅力ある市街地の形成に努め、自然や景観に配慮した良好な居住環境の整備を図る。また、便利で機能的な交通ネットワークの構築に向けて、銚子連絡道路をはじめとした広域幹線道路の整備を推進するとともに、少子高齢化や地球環境問題への配慮として公共 交通ネットワークの充実化や歩行者・自転車が快適に通行できる空間整備を推進する。排水処理対策については、効率的で計画的な整備の推進に努める。本区域は質の高い生活基盤を整備しながら、都市機能の充実したにぎわいのあるまちづくりを進める。</u></p> <p>また、市域全体が一体となった良好な居住環境の整備や 優良な自然環境の保全をするため、市全域を都市計画区域に拡大することを検討する。</p> <p><b>2) 地域毎の市街地像</b>  八日市場駅周辺を中心に国道 126 号沿線に形成された市街地と、土地区画整理事業などにより都市機能が集積しつつある飯倉駅周辺の市街地があり、両駅周辺を核として、都市機能の拠点整備を進め、利便性やにぎわいの軸を形成する。  みどり平工業団地については既存工業施設が立地・集積している地区であり、今後は良好な工業環境の保全、育成を図る。</p> <p>主要地方道佐原八日市場線と、県道八日市場山田線を含む旧国道沿道に広がる既存住宅地については、居住環境を整えとともに長期的・広域的な視点から利便性の高い都市構造の形成を図る。</p> <p><b>2. 区域区分の決定の有無及び区域区分を定める際の方針</b>  <b>1) 区域区分の決定の有無</b>  <u>本都市計画区域に区域区分を定めない。なお、区域区分を定めないとした根拠は以下のとおりである。</u>  <u>本区域は首都圏整備法による近郊整備地帯外に位置し、近年、人口は減少傾向にあり、今後もその傾向は継続するものと予測 されることから、本区域における急激かつ無秩序な市街化の進行は見込まれないと判断される。</u>  <u>以上のことから、本区域においては区域区分を定めないものとする。</u></p> <p><b>3. 主要な都市計画の決定の方針</b></p>
<b>2 主要な都市計画の決定の方針</b>	<b>3. 主要な都市計画の決定の方針</b>

新	旧
<p><b>(1) 都市づくりの基本方針</b></p> <p><b>①人口減少に対応したコンパクトで効率的な都市構造への転換に関する方針</b></p> <p>本区域では、人口減少や高齢化に対応するため、八日市場駅から市役所周辺にかけての国道126号沿線の市街地を中心拠点として、また、飯倉駅周辺の市街地を中心拠点を補完する地域拠点として位置づけ、地域の特性に応じ、商業・業務、公共公益施設等の都市機能や住宅等の居住機能の<u>誘導・集積を図る。</u></p> <p>また、<u>匝瑳市民病院の建替え整備による新病院周辺は、交通アクセスの向上等を図るとともに、病院の建替え整備に伴う医療拠点の見直しを図る。</u></p> <p>さらに、駅周辺や公共施設等については、バリアフリー化の<u>促進</u>とユニバーサルデザインの普及を図るとともに、<u>中心拠点や各拠点を結ぶ公共交通の利便性の向上を図る等、持続可能な都市構造への再構築を目指し、コンパクト・プラス・ネットワークの形成を促進する。</u></p> <p><b>②社会インフラ等を活用した多様な産業の受け皿の創出による地域振興に関する方針</b></p> <p>銚子連絡道路や圏央道の整備による交通条件の向上を生かし、みどり平工業団地については更なる企業立地の誘導と良好な工業環境の整備に努める。</p> <p>また、銚子連絡道路インターチェンジ周辺等については、周辺の農地や自然的環境に配慮しつつ、<u>地域の活性化につながる産業系土地利用の計画的な誘導・集積を図る。</u></p> <p><b>③頻発化・激甚化する自然災害への対応に関する方針</b></p> <ul style="list-style-type: none"> <li>地震発生時における建築物の倒壊やそれに伴う緊急輸送路の閉塞等を防ぐため、建築物の耐震化を促進する。また、延焼拡大を抑制するため、準防火地域等における防火規定に基づき、建築物の不燃化を促進する。</li> <li>災害時の避難路、避難地となる道路・公園等の公共的な空間や樹林地、農地等のオープンスペースを確保するとともに、緊急車両の通行に配慮した狭あい道路の解消に努めるなど、災害に強い都市空間の形成を進める。</li> <li>沿岸部については、津波等の水害に対して、避難路や津波避難施設の<u>確保</u>、海岸保全施設や河川堤防、保安林等の整備を<u>促進</u>する。</li> <li>地震による液状化現象が想定される区域においては、液状化対策に努める。</li> <li>台風や集中豪雨等による水害対策のため、保水機能、遊水機能を有する樹林地や農地の保全及び都市下水路等の<u>適正な維持管理</u>に努めるとともに、河川の氾濫を防止するための河川改修等の治水対策に努める。</li> <li>土砂災害の恐れのある区域においては、開発行為や建築物の立地等の抑制に努める。</li> </ul> <p><b>④自然的環境の保全と質の高い生活環境の整備に関する方針</b></p> <p>地球温暖化対策の一環として、集約型都市構造の形成、公共交通の利用促進により、環境負荷の低減やエネルギーの効率的な利用を図る。</p> <p>さらに、二酸化炭素の吸収源となる緑地や農地の保全・活用及び緑化の<u>促進</u>を図ることにより、<u>地域の脱炭素化に積極的に取り組む。</u></p> <p>また、本区域は「九十九里平野と下総台地」の恵まれた自然的環境を有しており、<u>県立九十九里自然公園内の保安林、里山・谷津田における森林、身近な農地などの自然的環境について、多面的な機能を有するグリーンインフラとして保全を図る。</u></p>	<p><b>1) 都市づくりの基本方針</b></p> <p><b>①集約型都市構造に関する方針</b></p> <p>本区域では、人口減少や高齢化に対応するため、八日市場駅から市役所周辺にかけての国道126号沿線の市街地を中心拠点として、また、飯倉駅周辺の市街地を中心拠点を補完する地域拠点として位置づけ、地域の特性に応じ、商業・業務、公共公益施設等の都市機能や住宅等の居住機能の集積を図る。</p> <p><u>匝瑳市民病院周辺地区は、医療・福祉サービスの拠点として、医療・福祉機能の充実に努める。</u></p> <p>さらに、駅周辺や公共施設等については、バリアフリー化の<u>推進</u>とユニバーサルデザインの普及を図るとともに、<u>拠点間を結ぶ公共交通ネットワークの充実に、高齢者等が生活しやすい集約型都市構造の形成を目指す。</u></p> <p><b>②広域幹線道路の整備に対応した業務機能等の誘導に関する方針</b></p> <p>銚子連絡道路や圏央道の整備による交通条件の向上を生かし、みどり平工業団地については更なる企業立地の誘導と良好な工業環境の整備に努めるとともに、銚子連絡道路と主要地方道八日市場野栄線(バイパス)との交差付近に計画されている(仮称)八日市場インターチェンジ周辺については、周辺の農地や自然的環境に配慮しつつ、<u>地場産業等の活用による土地利用を検討する。</u></p> <p><b>③都市の防災及び減災に関する方針</b></p> <ul style="list-style-type: none"> <li>地震発生時における建築物の倒壊やそれに伴う緊急輸送路の閉塞等を防ぐため、建築物の耐震化を促進する。また、延焼拡大を抑制するため、準防火地域等における防火規定に基づき、建築物の不燃化を促進する。</li> <li>災害時の避難路、避難地となる道路・公園等の公共的な空間や樹林地、農地等のオープンスペースを確保するとともに、緊急車両の通行に配慮した狭あい道路の解消に努めるなど、災害に強い都市空間の形成を進める。</li> <li>沿岸部については、津波等の水害に対して、避難路の<u>確保</u>や津波避難施設の<u>整備</u>をはじめ、<u>海岸保全施設や河川堤防、保安林等の整備を推進</u>する。</li> <li>地震による液状化現象が想定される区域においては、液状化対策に努める。</li> <li>台風や集中豪雨等による水害対策のため、保水機能、遊水機能を有する樹林地や農地の保全及び都市下水路等の維持管理に努めるとともに、河川の氾濫を防止するための河川改修等の治水対策に努める。</li> <li>土砂災害の恐れのある区域においては、開発行為や建築物の立地等の抑制に努める。</li> </ul> <p><b>④低炭素型都市づくりに関する方針</b></p> <p>地球温暖化対策の一環として、集約型都市構造の形成、公共交通の利用促進により、環境負荷の低減やエネルギーの効率的な利用を図る。</p> <p>さらに、二酸化炭素の吸収源となる緑地や農地の保全・活用及び緑化の<u>推進</u>を図ることにより、<u>低炭素型社会の実現を目指す。</u></p>

新	旧
<p><b>(2) 土地利用に関する主要な都市計画の決定の方針</b></p> <p><b>①主要用途の配置の方針</b></p> <p><b>a 商業・業務地</b></p> <p>ア. 八日市場駅北口地区 駅北口の都市計画道路を整備し、鉄道以北の市街地の利便性の向上を図る。</p> <p>イ. <u>国道 126 号沿道地区</u> <u>交通利便性を生かし、沿道サービス型の商業・業務地の形成を図る。</u></p> <p>ウ. <u>銚子連絡道路・匝瑳インターチェンジ周辺等地区</u> <u>広域幹線道路の整備による利便性の向上を生かし、周辺環境と調和した商業・業務施設が集積する土地利用を図る。</u></p> <p><b>b 工業地・流通業務地</b></p> <p>ア. みどり平工業団地 既に基盤整備がなされ、企業立地が<u>進んでいる</u>地区であり、今後は工業環境の向上に努める。</p> <p>イ. 仲町地区 周辺に住宅が立地している地区であり、居住環境に配慮した生産環境の維持による合理的な土地利用の促進を図り、周辺の住宅地と調和した都市環境の形成を図る。</p> <p>ウ. <u>銚子連絡道路・匝瑳インターチェンジ周辺等地区</u> <u>広域幹線道路の整備による利便性の向上を生かし、周辺環境と調和した工業・流通業務系土地利用を図る。</u></p> <p><b>c 住宅地</b></p> <p>ア. 飯倉台地区 低層住宅を主体とした良好な居住環境の形成を図る。</p> <p>イ. 若潮町地区 小規模な店舗の立地を認める低層住宅地として良好な居住環境の形成を図る。</p> <p>ウ. 主要地方道佐原八日市場線及び<u>一般</u>県道八日市場山田線を含む旧国道沿道地区 既存住宅が立地する地区であり、交通利便性を生かし沿道サービス住宅地の形成を図る。</p> <p><b>②土地利用の方針</b></p> <p>ア. 土地の高度利用に関する方針 八日市場駅と飯倉駅の両駅周辺を核として、都市機能の拠点整備を進め、利便性やにぎわいの軸を形成する。</p> <p>イ. 居住環境の改善又は維持に関する方針 都市計画道路や公園などの都市基盤の整備・改善により、既成市街地の居住環境と都市機能の向上を図るとともに、住宅の耐震化に対する支援や市営住宅の適正管理により、居住者の安全確保に努める。</p> <p>また、住宅地や集落地の交通安全対策、雨水・汚水対策、住宅のバリアフリー化に向けた支援により、高齢者や障害者にとっても<u>安心・安全</u>で快適に暮らせる居住環境の形成を図る。</p> <p>なお、防災、衛生及び景観等において課題となる空き家等については、「空家等対策の推進に関する特別措置法」に基づき適正な管理を促すなどし、居住環境の改善や維持</p>	<p><b>2) 土地利用に関する主要な都市計画の決定の方針</b></p> <p><b>①主要用途の配置の方針</b></p> <p><b>a 商業・業務地</b></p> <p>ア. 八日市場駅北口地区 駅北口の都市計画道路を整備し、鉄道以北の市街地の利便性の向上を図る。</p> <p><b>b 工業地</b></p> <p>ア. みどり平工業団地 既に基盤整備がなされ、企業立地<u>も</u>進んでいる地区であり、今後は工業環境の<u>整備</u>の向上に努める。</p> <p>イ. 仲町地区 周辺に住宅が立地している地区であり、今後居住環境に配慮した生産環境を<u>誘導</u>し合理的な土地利用の<u>推進</u>を図り、周辺の住宅地と調和した都市環境の形成を図る。</p> <p><b>c 住宅地</b></p> <p>ア. 飯倉台地区 低層住宅を主体とした良好な居住環境の形成を図る。</p> <p>イ. 若潮町地区 小規模な店舗の立地を認める低層住宅地として良好な居住環境の形成を図る。</p> <p>ウ. 主要地方道佐原八日市場線及び県道八日市場山田線を含む旧国道沿道地区 既存住宅が立地する地区であり、交通利便性を生かし沿道サービス住宅地の形成を図る。</p> <p><b>②特に配慮すべき問題等を有する市街地の土地利用の方針</b></p> <p>ア. 土地の高度利用に関する方針 八日市場駅と飯倉駅の両駅周辺を核として、都市機能の拠点整備を進め、利便性やにぎわいの軸を形成する。</p> <p>イ. 居住環境の改善又は維持に関する方針 都市計画道路や公園などの都市基盤の整備・改善により、既成市街地の居住環境と都市機能の向上を図るとともに、住宅の耐震化に対する支援や市営住宅の適正管理により、居住者の安全確保に努める。</p> <p>また、住宅地や集落地の交通安全対策、雨水・汚水対策、住宅のバリアフリー化に向けた支援により、高齢者や障害者にとっても安全で快適に暮らせる居住環境の形成を図る。</p> <p>なお、防災、衛生、<u>景観</u>等において課題となる空き家等については、「空家等対策の推進に関する特別措置法」に基づき適正な管理を促すなどし、居住環境の改善や維持を</p>

新	旧
<p>を図る。</p> <p>ウ．都市内の緑地又は都市の風致の維持に関する方針 市街地内や集落地の良好な樹林地、屋敷林及び境内林等は、身近な自然的環境と潤いのある生活環境の形成のための貴重な緑地であり、保全・育成を図る。</p> <p>エ．優良な農地との健全な調和に関する方針 本区域内の優良農地は、今後とも農用地として保全を図る。</p> <p>オ．災害防止の観点から必要な市街地の抑制に関する方針 急傾斜地など土砂災害の恐れのある区域については、土砂災害警戒区域及び特別警戒区域の指定により、開発行為の制限等を図り、安全性を確保する。</p> <p>カ．自然的環境の形成の観点から必要な保全に関する方針 県立九十九里自然公園については、豊かな自然的環境を有する地区であるので、保全と活用に努める。</p> <p>キ．秩序ある都市的土地利用の実現に関する方針 集落地においては、無秩序な住宅開発等を抑制しつつ、戸建住宅を中心とした周辺環境との調和のとれた住宅地として 居住環境の維持・向上を図る。 <u>インターチェンジ周辺、幹線道路沿線等のポテンシャルの高い地域や、既存工業団地等に隣接した区域においては、産業系の土地利用について適切な誘導を図る。</u> <u>・国道 126 号沿道については、後背地の土地利用に配慮しながら沿道商業・業務施設等の立地・集積を図る。</u> <u>・銚子連絡道路のインターチェンジ周辺等については、広域幹線道路の整備による利便性の向上を生かし、地域の活性化につながる産業系土地利用の計画的な誘導・集積を図る。</u> <u>・八日市場駅南口周辺等については、商業施設の立地や宅地開発等、駅周辺として適正な土地利用の誘導を図る。</u></p>	<p>を図る。</p> <p>ウ．都市内の緑地又は都市の風致の維持に関する方針 市街地内や集落地の良好な樹林地、屋敷林、境内林等は身近な自然環境と潤いのある生活環境の形成のための貴重な緑地であり、保全・育成を図る。</p> <p>エ．優良な農地との健全な調和に関する方針 本区域内の優良農地は、今後とも農用地として保全を図る。</p> <p>オ．災害防止の観点から必要な市街地の抑制に関する方針 急傾斜地など土砂災害の恐れのある区域については、土砂災害警戒区域及び特別警戒区域の指定により、開発行為の制限等を図り、安全性を確保する。</p> <p>カ．自然環境形成の観点から必要な保全に関する方針 県立九十九里自然公園については、豊かな自然環境を有する地区であるので、保全と活用に努める。</p> <p>キ．秩序ある都市的土地利用の実現に関する方針 集落地においては、無秩序な住宅開発等を抑制しつつ、戸建住宅を中心とした周辺環境との調和のとれた住宅地として居住環境の維持・向上を図る。</p>
<p><b>(3) 都市施設の整備に関する主要な都市計画の決定の方針</b></p> <p><b>①交通施設の都市計画の決定の方針</b></p> <p><b>a 基本方針</b></p> <p>ア．交通体系の整備の方針</p> <ul style="list-style-type: none"> <li>・幹線道路網の整備</li> </ul> <p>圏央道と連結する地域高規格道路として、銚子連絡道路の整備を<u>推進</u>する。</p> <p>市街地中心部を東西に横断する国道 126 号は、交通量が増大し慢性的な交通渋滞を招いており、歩行者などの安全確保のための施設整備などを<u>推進</u>するとともに、市街地の円滑な交通を図るため都市計画道路の整備を推進する。また、国県道の連携強化による主要幹線ネットワークの形成を図るとともに、安全で快適な歩行空間の創出にも配慮した道路交通体系の確立を目指す。</p> <p>なお、長期末着手の都市計画道路については、社会情勢等の変化を踏まえ、その必要性や既存道路による機能代替の可能性等を検証し、必要に応じて見直しを行う。</p> <ul style="list-style-type: none"> <li>・生活道路の整備</li> </ul> <p>生活道路となる市道は、安全で快適な利用に向け、計画的な舗装、改良の<u>促進</u>と適切な維持・補修に努める。</p> <ul style="list-style-type: none"> <li>・道路交通環境の整備</li> </ul> <p>バリアフリーなど、歩行者の安全と利便を重視した人にやさしい道路環境の向上に十分配慮するとともに、<u>九十九里浜の海岸線の自然などを活用した自転車道のほか、沿道</u></p>	<p><b>3) 都市施設の整備に関する主要な都市計画の決定の方針</b></p> <p><b>①交通施設の都市計画の決定の方針</b></p> <p><b>a 基本方針</b></p> <p>ア．交通体系の整備の方針</p> <ul style="list-style-type: none"> <li>・幹線道路網の整備</li> </ul> <p>圏央道と連結する地域高規格道路として、銚子連絡道路の整備を促進する。</p> <p>市街地中心部を東西に横断する国道 126 号は、交通量が増大し慢性的な交通渋滞を招いており、歩行者などの安全確保のための施設整備などを<u>促進</u>するとともに、市街地の円滑な交通を図るため都市計画道路の整備を推進する。また、<u>県道と国道を連結するバイパス整備など</u>国県道の連携強化による主要幹線ネットワークの形成を図るとともに、安全で快適な歩行空間の創出にも配慮した道路交通体系の確立を目指す。</p> <p>なお、長期末着手の都市計画道路については、社会情勢等の変化を踏まえ、その必要性や既存道路による機能代替の可能性等を検証し、必要に応じて見直しを行う。</p> <ul style="list-style-type: none"> <li>・生活道路の整備</li> </ul> <p>生活道路となる市道は、安全で快適な利用に向け、計画的な舗装、改良の<u>推進</u>と適切な維持・補修に努める。</p> <ul style="list-style-type: none"> <li>・道路交通環境の整備</li> </ul> <p>バリアフリーなど、歩行者<u>と</u>の安全と利便を重視した人にやさしい道路環境の向上に十分配慮していくとともに、<u>海岸</u>の自然などを活用した自転車道のほか、沿道の環境や</p>

新	旧								
<p>の環境や景観の向上に配慮してシンボルロードの整備などを促進する。</p> <ul style="list-style-type: none"> <li>公共交通体系の整備 高齢社会への対応や環境負荷の低減を図るため、<u>J R</u>総武本線や市内循環バス、路線バス等の維持・<u>充実</u>に努める。</li> </ul> <p>イ．整備水準の目標</p> <p>【道 路】</p> <p>都市計画道路については、現在、市街地面積に対し約1.2km<sup>2</sup>/km<sup>2</sup>（<u>令和2</u>年度末現在）が整備済みであり、引き続き、交通体系の整備の方針に基づき、地域の実情に応じて効率的に整備を進める。</p> <p><b>b 主要な施設の配置の方針</b></p> <p>ア．道 路</p> <p>【主要幹線道路】</p> <ul style="list-style-type: none"> <li>都市計画道路3・6・9号銚子連絡道路線 市街地中心部の渋滞緩和を図るため整備を<u>推進</u>する。</li> <li>都市計画道路3・5・1号国道126号及び主要地方道八日市場栄線 広域的な都市間道路、また本区域中心部の主要な骨格道路として歩道整備等の拡充整備を図る。</li> </ul> <p>【幹線道路】</p> <ul style="list-style-type: none"> <li>都市計画道路3・4・6号八日市場駅前線 市街地の円滑な交通を図るため、整備を推進する。</li> <li><u>一般県道平和共興線</u> 路線の状況に応じた整備を<u>推進</u>する。</li> </ul> <p><b>c 主要な施設の整備目標</b></p> <p>おおむね10年以内に整備を予定する施設等は、次のとおりとする。</p> <table border="1"> <tr> <th>主要な施設</th><th>名称等</th></tr> <tr> <td>道路・駅前広場</td><td> <ul style="list-style-type: none"> <li>都市計画道路3・4・6号八日市場駅前線</li> <li>都市計画道路3・6・9号銚子連絡道路線</li> </ul> </td></tr> </table> <p>（注）おおむね10年以内に着手予定及び施行中の施設等を含むものとする。</p> <p><b>②下水道及び河川の都市計画の決定の方針</b></p> <p><b>a 基本方針</b></p> <p>ア．下水道及び河川の整備の方針</p> <p>排水対策は本区域のまちづくりにおいて重要な課題となっており、安全で快適な生活環境を確保するための基本的条件として積極的な対応が求められている。</p> <p><u>このため、市街地部を中心として、合併処理浄化槽の一層の普及に努めるなど、汚水処理施設の整備を推進する。</u>一方、雨水処理については、放流先の排水路整備や河川改修などの計画的な対応を進める。また、河川については、<u>治水機能の向上を図りつつ</u>、住民が水に親しめる空間づくりを進める。</p> <p>【下水道】</p> <ul style="list-style-type: none"> <li><u>市街地においては</u>、地域の特性に応じて効率的・効果的な汚水処理施設や雨水排水施設の整備を進める。</li> </ul>	主要な施設	名称等	道路・駅前広場	<ul style="list-style-type: none"> <li>都市計画道路3・4・6号八日市場駅前線</li> <li>都市計画道路3・6・9号銚子連絡道路線</li> </ul>	<p>景観の向上に配慮してシンボルロードの整備などを促進する。</p> <ul style="list-style-type: none"> <li>公共交通体系の整備 <u>少子高齢社会への対応や環境負荷の低減を図るため、東日本旅客鉄道総武本線や市内循環バス、路線バス及び高速バス</u>の維持・<u>強化</u>に努める。</li> </ul> <p>イ．整備水準の目標</p> <p>【道 路】</p> <p>都市計画道路については、現在、市街地面積に対し約1.2km<sup>2</sup>/km<sup>2</sup>（<u>平成22</u>年度末現在）が整備済みであり、引き続き、交通体系の整備の方針に基づき、地域の実情に応じて効率的に整備を進める。</p> <p><b>b 主要な施設の配置の方針</b></p> <p>ア．道 路</p> <p>【主要幹線道路】</p> <ul style="list-style-type: none"> <li>都市計画道路3・6・9号銚子連絡道路線 市街地中心部の渋滞緩和を図るため整備を<u>促進</u>する。</li> <li>都市計画道路3・5・1号国道126号及び主要地方道八日市場栄線 広域的な都市間道路、また本区域中心部の主要な骨格道路として歩道整備等の拡充整備を図る。</li> </ul> <p>【幹線道路】</p> <ul style="list-style-type: none"> <li>都市計画道路3・4・6号八日市場駅前線 市街地の円滑な交通を図るため、整備を推進する。</li> <li>県道平和共興線 路線の状況に応じた整備を<u>促進</u>する。</li> </ul> <p><b>c 主要な施設の整備目標</b></p> <p>おおむね10年以内に整備を予定する施設等は、次のとおりとする。</p> <table border="1"> <tr> <th>主要な施設</th><th>名称等</th></tr> <tr> <td>道路・駅前広場</td><td> <ul style="list-style-type: none"> <li>都市計画道路3・4・6号八日市場駅前線</li> <li>都市計画道路3・6・9号銚子連絡道路線</li> </ul> </td></tr> </table> <p>（注）おおむね10年以内に着手予定及び施行中の施設等を含むものとする。</p> <p><b>②下水道及び河川の都市計画の決定の方針</b></p> <p><b>a 基本方針</b></p> <p>ア．下水道及び河川の整備の方針</p> <p>排水対策は本区域のまちづくりにおいて最も重要な課題となっており、安全で快適な生活環境を確保するための基本的条件として積極的な対応が求められている。</p> <p><u>今後は、公共下水道事業に関する住民への情報提供に努めるとともに、需要調査などをふまえた検討を進める。</u>一方、雨水処理については、放流先の排水路整備や河川改修などの計画的な対応を進める。また、河川については治水機能の向上を図る<u>一方で</u>、住民が水に親しめる空間づくりを進める。</p> <p>【下水道】</p> <ul style="list-style-type: none"> <li>市街地における下水道の整備については、地域の特性に応じて効率的・効果的な汚水処理施設や雨水排水施設の整備を進める。</li> </ul>	主要な施設	名称等	道路・駅前広場	<ul style="list-style-type: none"> <li>都市計画道路3・4・6号八日市場駅前線</li> <li>都市計画道路3・6・9号銚子連絡道路線</li> </ul>
主要な施設	名称等								
道路・駅前広場	<ul style="list-style-type: none"> <li>都市計画道路3・4・6号八日市場駅前線</li> <li>都市計画道路3・6・9号銚子連絡道路線</li> </ul>								
主要な施設	名称等								
道路・駅前広場	<ul style="list-style-type: none"> <li>都市計画道路3・4・6号八日市場駅前線</li> <li>都市計画道路3・6・9号銚子連絡道路線</li> </ul>								

新	旧
<p>・市街地外の集落地等においても、生活環境の改善・向上のため、必要に応じて適切な<u>污水处理施設等の整備と維持を図る。</u></p> <p>【河 川】 本区域には、二級河川の借当川と新川がある。このうち借当川においては、地域に浸水被害が発生しており、被害を軽減するため河川を改修する。</p> <p>イ．整備水準の目標</p> <p>【下水道】 污水处理施設については、「千葉県全県域污水適正処理構想」に基づき、施設の整備を進める。</p> <p>【河 川】 本区域の河川の整備水準は、河川ごとに定められる計画規模に基づくものとする。</p> <p><b>ｂ 主要な施設の配置の方針</b></p> <p>ア．下水道 污水处理については、合併処理浄化槽の普及促進等を図る。 雨水排水については、市街地の浸水を防除するため、市街地排水の幹線となる都市下水路の維持管理を図るとともに、一般排水路の体系的、計画的な整備に努める。</p> <p><b>（４）自然的環境の整備又は保全に関する都市計画の決定の方針</b></p> <p><b>①基本方針</b> 本区域は、「九十九里平野と下総台地」の恵まれた自然的環境を有しており、貴重な環境資源として住民に親しまれている。本区域北部の植生は、低地では水田雑草群落、台地ではスギ、ヒノキ植林やマツ植林が大半を占めている。本区域南部の植生は大半が水田雑草群落であり、植木栽培を反映して、植木畑も数多く分布している。九十九里海岸には飛砂を防ぐために海岸線に沿ってクロマツ林が形成されている。</p> <p>今後、こうした自然や緑の保全がますます重要になるとともに、積極的に緑を創出していく必要もある。このような状況をふまえ緑の保全と創出を次のように進める。</p> <ul style="list-style-type: none"> <li>・緑化意識の普及や高揚を図り、住民の自主的な緑化活動を促進する。</li> <li>・道路や水路、公共施設などにおける緑化を促進する。</li> <li>・里山などの自然空間をビオトープとして保全し、環境教育等での活用を図る。</li> </ul> <p>・地域やボランティアの連携による自主的管理を支援する。</p> <p>・住民がスポーツ、レクリエーションなどに親しめ、また災害時の避難場所にも活用できる公園整備などについて検討していく。</p> <p>・緑豊かな都市公園、緑地等の整備を促進する。</p> <p>・親水性の水辺空間を創造し、水と緑のネットワークの形成を図る。</p> <p>・自然観察教室や自然環境保全活動を促進する。</p> <p>・自然の中で行うスポーツ、レクリエーションの振興を図る。</p> <p>・緑地の確保水準の目標</p> <p>身近な自然とふれあえる生活環境を実現するため、道路、河川、公園及び緑地等の公的空間において、樹木を始めとする緑の増加に努める。</p> <p>また、都市公園等は、歩いていける範囲に公園等の整備を促進するとともに植樹面積の増加に努め、概ね 20 年後に住民一人当たりの都市公園等面積が、<u>国が示す長期目標に沿って、20m<sup>2</sup>以上</u>を目標とする。</p>	<p>【河 川】 本区域は二級河川の借当川と新川がある。このうち借当川においては、地域に浸水被害が発生しており、被害を軽減するため河川を改修する。</p> <p>イ．整備水準の目標</p> <p>【下水道】 污水处理施設については、「千葉県全県域污水適正処理構想」に基づき、施設の整備を進める。</p> <p>【河 川】 本区域の河川の整備水準は、河川ごとに定められる計画規模に基づくものとする。</p> <p><b>ｂ 主要な施設の配置の方針</b></p> <p>ア．下水道 污水处理については、合併処理浄化槽の普及促進等を図る。 雨水排水については、市街地の浸水を防除するため、市街地排水の幹線となる都市下水路の維持管理を図るとともに、一般排水路の体系的、計画的な整備に努める。</p> <p><b>４）自然的環境の整備又は保全に関する都市計画の決定の方針</b></p> <p><b>①基本方針</b> 本区域は、「九十九里平野と下総台地」の恵まれた自然環境を有しており、貴重な環境資源として住民に親しまれている。本区域北部の植生は、低地では水田雑草群落、台地ではスギ、ヒノキ植林やマツ植林が大半を占めている。本区域南部の植生は、大半が水田雑草群落であり植木栽培を反映して、植木畑も数多く分布している。九十九里海岸には飛砂を防ぐために海岸線に沿ってクロマツ林が形成されている。</p> <p>こうした自然や緑の保全がますます重要になるとともに、<u>今後は積極的に緑を創造していくことも重要</u>である。このような状況をふまえ緑の保全と創出を次のように進める。</p> <ul style="list-style-type: none"> <li>・緑化意識の普及、高揚を図り、住民の自主的な緑化活動を促進する。</li> <li>・道路や水路、公共施設などにおける緑化を推進する。</li> <li>・里山などの自然空間をビオトープとして保全し、環境教育や環境保全活動での活用を図る。</li> </ul> <p>・地域やボランティアの連携による自主的管理を支援する。</p> <p>・住民のスポーツ・レクリエーションなどに<u>対応</u>でき、また災害時の避難地にも活用できる公園整備などについて検討していく。</p> <p>・緑豊かな都市公園、緑地等の整備を推進する。</p> <p>・親水性の水辺空間を創造し、水と緑のネットワークの形成を図る。</p> <p>・自然観察教室や自然環境保全活動を推進する。</p> <p>・自然の中で行うスポーツ・レクリエーションの振興を図る。</p> <p>・緑地の確保目標水準</p> <p>身近な自然環境とふれあえる生活環境を実現するため、道路、河川、公園、緑地等の公的空間において、樹木を始めとする緑の増加に努める。</p> <p>また、都市公園等は、歩いていける範囲に公園等の整備を推進するとともに植樹面積の増加に努め、概ね 20 年後に住民一人当たりの都市公園等面積が 20 <u>平方メートル</u>以上を目標とする。</p>

新	旧
<p><b>②主要な緑地の配置の方針</b>  <b>a 環境保全系統</b>            ア. 九十九里自然公園地域            県立九十九里自然公園内のクロマツ林は保安林として保全育成を図る。            イ. 北部（里山・谷津田）地域            森林は、国土の保全や水源のかん養、自然景観の維持、安らぎの場の提供など<u>多面的機能を有するため</u>、森林の適正な管理とともに貴重な地域資源として保全に努める。また、<u>丘陵地の奥深くまで入り組んだ谷を開墾した谷津田と、これらの谷津田を抱える里山など、歴史的、自然的環境の保全を図る。</u>            ウ. 南部（水田・植木畑）地域            見渡す限りの整備された水田や<u>多くの植木を生産する植木畑など、適正に保全を図る。</u></p> <p><b>b レクリエーション系統</b>            ア. 地域全体            公園や緑地は、住民の憩いと安らぎの場であり、また、<u>コミュニティやスポーツ、レクリエーション活動の場である。このため施設配置のバランスや住民の意向などをふまえ公園整備を検討していく。</u>            イ. 北部地域            谷津田・里山などを貴重な財産として良好に保全する一方で、住民が自然とふれあい、自然を堪能できる場として活用する。            ウ. 南部地域            九十九里浜の海岸線など、水と緑にあふれる豊かな<u>自然的環境</u>と美しい景観を生かした整備を促進する。</p> <p><b>c 防災系統</b>            ア. 地域全体            災害発生を防止する緑地の保全として、斜面緑地を保全するとともに調整池機能を有する農地の保全を図る。            イ. 工業地周辺            工業団地は、農村地帯に都市的土地利用の飛地として造成されているため、周辺地域との景観的融合を図るとともに緩衝機能として、外周緑地の保全緑化に努める。            ウ. 市街地            地震、火災時における安全を確保するため、<u>公園、学校等の避難場所</u>を確保するとともに、<u>平時の環境保全機能を有する緑地であり、近在の人々に親しまれている社寺の緑地を保全する。</u>            エ. 沿岸部            沿岸部については、津波被害の軽減のため、海岸保安林の植樹、盛土等による緑地の整備を図る。</p> <p><b>d 景観構成系統</b>            ア. 地域全体            丘陵部の里山や谷津田、干潟八万石の水田、九十九里浜の海岸線など水と緑にあふれる豊かな<u>自然的環境</u>と美しい景観を有しており、またこの環境の中ではトウキョウサン</p>	<p><b>②主要な緑地の配置の方針</b>  <b>a 環境保全系統</b>            ア. 九十九里自然公園地域            県立九十九里自然公園内のクロマツ林は保安林として保全育成を図る。            イ. 北部（里山・谷津田）地域            森林の<u>多面的な機能として</u>、国土の保全や水源のかん養、自然景観の維持、安らぎの場の提供などの<u>役割を果たしていることから、今後森林の適正な管理とともに貴重な地域資源として保全に努める。</u>また丘陵地の奥深くまで入り組んだ谷を開墾した谷津田と、これらの谷津田を抱える里山など、<u>この歴史的、自然的環境を守る。</u>            ウ. 南部（水田・植木畑）地域            見渡す限りの整備された水田、<u>そして多くの植木を生産する植木畑など、適正に保全を図る。</u></p> <p><b>b レクリエーション系統</b>            ア. 地域全体            公園や緑地は、住民の憩いと安らぎの場であり、またコミュニティやスポーツレクリエーション活動の場である。このため施設配置のバランスや住民の意向などをふまえ<u>新たな公園整備を検討していく。</u>            イ. 北部地域            谷津田・里山などを貴重な財産として良好に保全する一方で、住民が自然とふれあい自然を堪能できる場として活用する。            ウ. 南部地域            九十九里浜の海岸線など、水と緑にあふれる豊かな自然環境と美しい景観を生かした整備を促進する。</p> <p><b>c 防災系統</b>            ア. 地域全体            災害発生を防止する緑地の保全として、斜面緑地を保全するとともに調整池機能を有する農地の保全を図る。            イ. 工業地周辺            工業団地は、農村地帯に都市的土地利用の飛地として造成されているため、周辺地域との景観的融合を図るとともに緩衝機能として、外周緑地の保全緑化に努める。            ウ. 市街地            地震、火災時における安全を確保するため公園、学校等の<u>避難地</u>を確保するとともに<u>日常レベルの環境保全機能を有する緑地であり、近在の人々に親しまれている社寺の緑地を保全する。</u>            エ. 沿岸部            沿岸部については、津波被害の軽減のため、海岸保安林の植樹、盛土等による緑地の整備を図る。</p> <p><b>d 景観構成系統</b>            ア. 地域全体            丘陵部の里山や谷津田、干潟八万石の水田、九十九里浜の海岸線など水と緑にあふれる豊かな自然環境と美しい景観を有しており、またこの環境の中ではトウキョウサンシ</p>

新	旧
<p>ショウウオなどの貴重な動植物の生態系が営まれている。これらを貴重な財産として良好に保全する。</p> <p><b>③実現のための具体の都市計画制度の方針</b></p> <p><b>a 公園緑地等の施設緑地</b></p> <p>ア．街区、近隣公園 既設公園の維持管理と整備拡充に努める。 施設配置のバランスや住民の意向などをふまえ、さまざまなスポーツ、レクリエーションなどに対応でき、また災害時の避難場所にも活用できる公園を整備検討していく。</p> <p>イ．地区公園 住民の憩いの場として、公園の整備と住民参加による緑化を促進する。</p> <p><b>b 地域制緑地</b></p> <p>本区域のほぼ全域には、多くの緑が残されており、市街地周辺の樹林地や斜面緑地のほか、北部丘陵地を中心とする里山など、貴重な緑の空間を構成している。宅地化の進展などに伴って、こうした自然や緑の保全がますます重要になるとともに、今後は積極的に緑を創造していくことも必要となる。このため、住民の緑化意識の普及高揚に努め、住民参画を促進し、緑地の積極的な保全と生け垣等身の周りの緑を育成する。</p>	<p>ョウウオなどの貴重な動植物の生態系が営まれている。これらを貴重な財産として良好に保全する。</p> <p><b>③実現のための具体の都市計画制度の方針</b></p> <p><b>a 公園緑地等の施設緑地</b></p> <p>ア．街区、近隣公園 既設公園の維持管理と整備拡充に努める。 施設配置のバランスや住民の意向などをふまえ、さまざまなスポーツ、レクリエーションなどに対応でき、また災害時の避難地にも活用出来る公園を整備検討していく。</p> <p>イ．地区公園 住民の憩いの場として、公園の整備と住民参加による緑化を推進する。</p> <p><b>b 地域制緑地</b></p> <p>本区域のほぼ全域には、いまだ多くの緑が残されており、市街地周辺の樹林地や斜面緑地のほか、北部丘陵地を中心とする里山など、貴重な緑の空間を構成している。宅地化の進展などに伴って、こうした自然や緑の保全がますます重要になるとともに今後は積極的に緑を創造していくことも必要となる。このため住民の緑化意識の普及高揚に努め、住民参画を促進し、緑地協定等により緑地の積極的な保全と生け垣や庭木等身の周りの緑を育成する。</p>



新	旧
<p>事務所、千葉県東総文化会館等の公共施設が立地し、広域行政の中心地となっている。一方、商業関係では、旭駅周辺の商店街、国道 126 号沿道などにおいて、大規模店舗等を中心に、近隣地域からも消費者を吸引し、商業中心都市となっている。さらに、国保旭中央病院を核とした医療・介護機能に恵まれた強みを最大限に活かすため、国の推奨する生涯活躍のまち（日本版 C C R C）構想に基づき、本市全体の活性化につなげるための拠点として「生涯活躍のまち・あさひ形成事業」を<u>実施</u>している。</p> <p><u>今後は、銚子連絡道路の整備及び成田空港の拡張事業といった変化を踏まえ、地域特性を生かした土地利用の誘導を図っていくとともに、医療や福祉、商業が整った安全で良好な居住環境の保全等により、一体の都市として均衡ある発展を推進する。</u></p> <p>これらを踏まえて、本区域の都市づくりの目標を次のとおり定める。</p> <p><b>●地域間の繋がりを生かし、多様化する社会に対応した都市</b></p> <p>・銚子連絡道路を生かした広域連携を強化し、地域の活性化を図る適切な土地利用を誘導</p> <p><b>●住民が生き生きと健康に暮らすことのできる都市づくり</b></p> <p>・多様な機能が集約した、歩いて暮らせるコンパクトな市街地とゆとりある居住環境の形成</p> <p>・生活圏の中心となる都市拠点、コミュニティ拠点の充実</p> <p>・拠点や市街地を相互に結ぶ交通軸、公共交通の整備・充実</p> <p><b>●豊かな食文化を育む、農業、水産業などの地域産業の活性化を目指した都市づくり</b></p> <p>・地域独自の“食”を提供し、楽しむことのできる多様な場づくり</p> <p>・食の多様化や浸透による、農林水産業や加工産業、観光産業の振興</p> <p>・旭の食文化の情報拠点の形成</p> <p><b>●安全で安心して暮らせる都市</b></p> <p>・災害に強い市街地構造の形成、自然災害に対する対策や地域の防災体制の強化</p> <p><b>●自然や歴史、レクリエーション資源を活かした地域内外の交流のある都市づくり</b></p> <p>・自然や歴史資源、既存の交流資源を活用した観光・交流の拠点づくり</p> <p>・旭の自然や風土と調和した郷土の風景、美しい都市景観づくり</p> <p>・歩行者や自転車安全、快適に循環できる水と緑のネットワーク形成</p> <p><b>（２）地域毎の市街地像</b></p> <p>本区域については、土地利用や地形等の<u>特性</u>から３地域に区分する。各区域の整備の方針は、以下のとおりである。</p> <p><b>○市街地地域</b></p> <p>干潟駅周辺から旭駅周辺にかけて、鉄道及び国道 126 号沿いのまとまりのある地域を市街地地域として位置づける。市街地地域では、旭駅周辺における広域的な諸機能が集積した都市拠点の形成及び旭駅及び干潟駅周辺の地域生活拠点の育成・充実を図るとともに、交通体系などの機能的・効率的な都市整備や秩序ある土地利用の誘導により集約的な市街地の形成を図る。</p> <p><b>○海岸地域</b></p>	<p>千葉県東総文化会館等の公共施設が立地し、広域行政の中心地となっている。一方、商業関係では、旭駅周辺の商店街、国道 1 2 6 号沿道などにおいて、大規模店舗等を中心に、近隣地域からも消費者を吸引し、商業中心都市となっている。さらに、国保旭中央病院を核とした医療・介護機能に恵まれた強みを最大限に活かすため、国の推奨する生涯活躍のまち（日本版 CCRC）構想に基づき、本市全体の活性化につなげるための拠点として「生涯活躍のまち・あさひ形成事業」を<u>計画</u>している。</p> <p>これらを踏まえて、本区域の都市づくりの目標を次のとおり定める。</p> <p><b>●市民が生き生きと健康に暮らすことのできる都市づくり</b></p> <p>・多様な機能が集約した、歩いて暮らせるコンパクトな市街地とゆとりある居住環境の形成</p> <p>・生活圏の中心となる都市拠点、コミュニティ拠点の充実</p> <p>・拠点や市街地を相互に結ぶ交通軸、公共交通の整備・充実</p> <p><b>●豊かな食文化を育む、農業、水産業などの地域産業の活性化を目指した都市づくり</b></p> <p>・地域独自の“食”を提供し、楽しむことのできる多様な場づくり</p> <p>・食の多様化や浸透による、農林水産業や加工産業、観光産業の振興</p> <p>・旭の食文化の情報拠点の形成</p> <p><b>●自然や歴史、レクリエーション資源を活かした地域内外の交流による都市づくり</b></p> <p>・自然や歴史資源、既存の交流資源を活用した観光・交流の拠点づくり</p> <p>・旭の自然や風土と調和した郷土の風景、美しい都市景観づくり</p> <p>・歩行者や自転車安全、快適に循環できる水と緑のネットワーク形成</p> <p><u>また、市全体として、地域特性を生かしながら、計画的な土地利用を進めていくため、現在旧旭市のみに設定されている都市計画区域を市全域に拡大することを検討する。</u></p>
<p><b>（２）地域ごとの市街地像</b></p> <p>本区域については、土地利用や地形等の<u>特質</u>から３地域に区分する。各区域の整備の方針は、以下のとおりである。</p> <p><b>○市街地地域</b></p> <p>干潟駅周辺から旭駅周辺にかけて、鉄道及び国道 1 2 6 号沿いのまとまりのある地域を市街地地域として位置づける。市街地地域では、旭駅周辺における広域的な諸機能が集積した都市拠点の形成及び旭駅及び干潟駅周辺の地域生活拠点の育成・充実を図るとともに、交通体系などの機能的・効率的な都市整備や秩序ある土地利用の誘導により集約的な市街地の形成を図る。</p> <p><b>○海岸地域</b></p>	<p><b>2）地域ごとの市街地像</b></p> <p>本区域については、土地利用や地形等の<u>特質</u>から３地域に区分する。各区域の整備の方針は、以下のとおりである。</p> <p><b>○市街地地域</b></p> <p>干潟駅周辺から旭駅周辺にかけて、鉄道及び国道 1 2 6 号沿いのまとまりのある地域を市街地地域として位置づける。市街地地域では、旭駅周辺における広域的な諸機能が集積した都市拠点の形成及び旭駅及び干潟駅周辺の地域生活拠点の育成・充実を図るとともに、交通体系などの機能的・効率的な都市整備や秩序ある土地利用の誘導により集約的な市街地の形成を図る。</p> <p><b>○海岸地域</b></p>

新	旧
<p>海岸地域においては、県立九十九里自然公園に指定され砂浜と保安林の松林の美しい海岸線を有しており、海岸侵食対策を講じながら、自然的環境や生態系の保全を図るとともに、既存資源の集積を活用した観光・交流拠点の形成を図る。</p> <p><b>○田園地域・丘陵地域</b>  <u>田園・丘陵地域においては、農業の基盤でもある田園地帯と東総台地の緑の環境や斜面林、谷津田などの積極的な保全を図るとともに、歴史、自然的環境などの既存資源の集積を活用した観光・交流拠点の形成を図る。</u></p>	<p>海岸地域においては、県立九十九里自然公園に指定され砂浜と保安林の松林の美しい海岸線を有しており、海岸侵食対策を講じながら、自然環境や生態系の保全を図るとともに、既存資源の集積を活用した観光・交流拠点の形成を図る。</p> <p><b>○田園地域</b>  <u>平地部に広がる水田は、本市を支える生産基盤であり良好な田園景観を呈している。この田園地域について、自然環境、農業環境の保全を図るとともに、歴史、自然環境など既存資源の集積を活用した観光・交流拠点の形成を図る。</u></p> <p><b>2. 区域区分の決定の有無及び区域区分を定める際の方針</b>  <b>1) 区域区分の決定の有無</b>  <u>本都市計画区域には区域区分を定めないこととする。その根拠は以下のとおりである。本区域は首都圏整備法による近郊整備地帯外に位置し、人口は減少傾向をたどっており、今後もその傾向が継続すると予測され、本区域における急激かつ無秩序な市街化の進行は見込まれないと判断される。</u>  <u>以上のことから、本区域においては区域区分を定めないものとする。</u></p>
<p><b>2 主要な都市計画の決定の方針</b>  <b>(1) 都市づくりの基本方針</b>  <b>①人口減少に対応したコンパクトで効率的な都市構造への転換に関する方針</b>          旭駅周辺は、商業、医療・福祉、歴史・文化などの既存集積を活かし、<u>住民の生活の中心となるとともに、本区域を訪れる人々との交流の中心機能を有する都市拠点としての整備・充実を図る。</u>          当該地域南側の国保旭中央病院を核とした医療・福祉施設が集積している地区では、医療福祉拠点及び多世代交流拠点、さらには防災拠点としての機能の維持を図る。</p> <p><b>②社会インフラ等を活用した多様な産業の受け皿の創出による地域振興に関する方針</b>          地域高規格道路である銚子連絡道路の周辺の農地や自然的環境に配慮しながら、<u>地域及び産業振興に資する土地利用を検討する。</u></p> <p><b>③頻発化・激甚化する自然災害への対応に関する方針</b>          防災拠点・避難場所・避難路としての機能を有する都市施設（道路・公園）に加え、沿岸部では、防潮堤や保安林等の整備を促進する。また、水害等の様々な災害に対応した体系的な避難体制の形成を図る。</p> <p><b>④自然的環境の保全と質の高い生活環境の整備に関する方針</b>          豊かな自然や生態系及び生物多様性を保全するとともに、将来にわたって<u>ひとに配慮した健康な環境を維持するため、積極的な省エネルギー施策の展開や自然エネルギーの導入、コミュニティバスの効率的な運行、デマンド交通の活用</u>などにより<u>脱炭素型の都市環境の実現を目指す。</u></p>	<p><b>3. 主要な都市計画の決定の方針</b>  <b>1) 都市づくりの基本方針</b>  <b>①集約型都市構造に関する方針</b>          旭駅周辺は、商業、医療・福祉、歴史・文化などの既存集積を活かし、<u>市民生活の中心となるとともに、本市を訪れる人々との交流の中心機能を有する都市拠点としての整備・充実を図る。</u>          当該地域南側の国保旭中央病院を核とした医療・福祉施設が集積している地区では、<u>国が地方創生事業として強力に推奨する「生涯活躍のまち・あさひ形成事業」の実現により、医療福祉拠点としての機能向上及び多世代交流拠点、さらには防災拠点としての機能集約を図る。</u></p> <p><b>②広域幹線道路の整備に対応した業務機能等の誘導に関する方針</b>          地域高規格道路である銚子連絡道路の整備の進展により、<u>インターチェンジ周辺地域の発展を見据え、周辺の農地や自然環境に配慮しながら、地域振興に資する土地利用を検討する。</u></p> <p><b>③都市の防災及び減災に関する方針</b>          防災拠点・避難場所・避難路としての機能を有する都市施設（道路・公園）に加え、沿岸部では、防潮堤や保安林等の整備を促進する。また、水害等の様々な災害に対応した体系的な避難体制の形成を図る。</p> <p><b>④低炭素型都市づくりに関する方針</b>          豊かな自然や生態系及び生物多様性を保全するとともに、将来にわたって<u>人や環境に配慮した都市環境の健康を維持するため、積極的な省エネルギー施策の展開や自然エネルギーの導入、コミュニティバスの効率的な運行・デマンド交通の導入</u>などにより<u>低炭素型の都市環境の実現を目指す。</u></p>

新	旧
<p><b>(2) 土地利用に関する主要な都市計画の決定の方針</b></p> <p><b>①主要用途の配置の方針</b></p> <p><b>a 商業地</b></p> <p>ア. 旭駅周辺地区</p> <p><u>旭駅周辺地区を本区域の広域的な都市拠点として位置づけ、商業機能・行政機能・文化機能等の集積促進を図り、広域的な中心商業地機能と観光交流機能を誘導する。</u></p> <p>イ. 干潟駅周辺地区</p> <p>地区住民や地区への通勤通学客などの生活を支える日常的な商業・サービス施設の立地を誘導する。</p> <p>ウ. 飯岡駅周辺地区</p> <p><u>飯岡駅前には、既存商業施設の活性化を図るとともに、地区住民などの生活を支える日常的な商業・サービス施設の立地を誘導し、歩行者・自転車車が安心して移動できる環境を整備する。</u></p> <p>エ. 沿道サービス施設地区</p> <p><u>国道 126 号沿道地区は、駅周辺の商業地との機能分担を図りながら、適切な土地利用の誘導を行う。</u></p> <p><u>用途地域内の地区では後背住宅地に配慮し、既存商業地との機能分担を図った沿道立地型の商業・サービス施設の立地を誘導する。</u></p> <p><u>用途地域外の地区では、居住環境や田園環境、斜面緑地景観と調和した沿道景観に配慮した土地利用を誘導する。</u></p> <p><b>b 工業地</b></p> <p>ア. あさひ鎌数工業団地、さくら台工業団地</p> <p><u>あさひ鎌数工業団地、さくら台工業団地の既存の工業団地を工業地として位置づけ、操業環境の維持や既存企業との連携、工場建設等（設備投資）の促進等により工業の産業拠点としての充実を図る。</u></p> <p><b>c 住宅地</b></p> <p>ア. 旭駅外延地区</p> <p>駅、商業地、公益サービス地に隣接する利便性の高い住宅地であるとともに、地区の一部で実施される日本版 C R C 構想に基づいた「生涯活躍のまち・あさひ形成事業」の実現により、定住人口増加が見込まれる地区であり、戸建て住宅のほか、低中層集合住宅も含む中密度一般住宅地の形成を図る。</p> <p>イ. 国道 126 号沿道北側袋地区</p> <p>交通便利性を生かし、低中層住宅の他、住環境を阻害しない一定規模・用途の商業・業務・沿道サービス施設等が立地する沿道住宅地の形成を図る。</p> <p>ウ. 干潟駅周辺北側地区</p> <p>あさひ鎌数工業団地に近接する地域で、駅、商業地、学校などの公的施設等がある利便性の高い住宅地であり、戸建て住宅を主体とした、低中層集合住宅も含む中密度一般住宅地の形成を図る。</p>	<p><b>2) 土地利用に関する主要な都市計画の決定の方針</b></p> <p><b>①主要用途の配置の方針</b></p> <p><b>a 商業地</b></p> <p>ア. 旭駅周辺地区</p> <p>広域的な都市拠点として位置付け、商業機能・行政機能・文化機能等の集積促進を図る。</p> <p>イ. 旭駅北側国道 1 2 6 号沿道地区</p> <p><u>交通条件と立地条件を生かしたロードサイド型の広域商業地として位置付け、広域的サービスを提供する商業・業務サービス施設が集積する土地利用を図る。また、旭駅周辺地区との機能分担のもとに、回遊性のある商業地の形成を図る。</u></p> <p>ウ. 干潟駅周辺国道 1 2 6 号沿道地区</p> <p>地区住民や地区への通勤通学客などの生活を支える日常的な商業・サービス施設の立地を誘導する。</p> <p><b>b 工業地</b></p> <p>ア. あさひ鎌数工業団地</p> <p><u>既に基盤整備（約 8 3 h a）がされた、工場の集積度の高い地区であり、今後も良好な工業環境の維持に努めるとともに、土地所有企業との連携を強化し、企業が所有する未利用地の利活用を促進する。</u></p> <p><b>c 住宅地</b></p> <p>ア. 旭駅外延地区</p> <p>駅、商業地、公益サービス地に隣接する利便性の高い住宅地であるとともに、地区の一部で計画される日本版 C R C 構想に基づいた「生涯活躍のまち・あさひ形成事業」の実現により、定住人口増加が見込まれる地区であり、戸建て住宅のほか、低中層集合住宅も含む中密度一般住宅地の形成を図る。</p> <p>イ. 国道 1 2 6 号沿道北側袋地区</p> <p>交通便利性を生かし、低中層住宅の他、住環境を阻害しない一定規模・用途の商業・業務・沿道サービス施設等が立地する沿道サービス住宅地の形成を図る。</p> <p>ウ. 干潟駅周辺北側地区</p> <p>あさひ鎌数工業団地に近接する地域で、駅、商業地、学校などの公的施設等がある利便性の高い住宅地であり、戸建て住宅を主体とした、低中層集合住宅も含む中密度一般住宅地の形成を図る。</p>

新	旧
<p>エ. 干潟駅周辺南側地区 戸建て住宅を主体とする地区であるが、周辺の環境に影響を及ぼさない範囲の一定規模・用途の建物の立地を許容した住宅地として良好な住環境の形成を図る。</p> <p><b>②土地利用の方針</b> ア. 土地の高度利用に関する方針 本区域の主要な拠点地区である旭駅周辺地区は「生涯活躍のまち・あさひ形成事業」の実現により、既存の商業地の活性化と、医療・福祉サービス機能の充実、そして定住人口増加が見込まれる地区であるため、より適切な土地の有効利用・高度利用の誘導を図る。 イ. 居住環境の改善又は維持に関する方針 市街地の住宅地については、都市基盤施設の整備を推進するとともに、未利用地の計画的宅地化の誘導、地区計画等により、良好な居住環境の形成を図る。 ウ. 都市内の緑地又は都市の風致の維持に関する方針 市街地内や集落地の良好な樹林地、屋敷林、社寺林、遊歩道、街路樹、河川沿いの植栽等は身近な自然的環境と潤いのある生活環境の形成のための貴重な緑地であり、保全・育成を図る。 エ. 優良な農地との健全な調和に関する方針 本区域の一団性を持つ農地は、農業を基幹産業として位置付けるだけでなく、豊かな自然的環境を創出してくれる貴重な優良農地であり、今後とも農用地として保全を図る。 オ. 災害防止の観点から必要な市街地の抑制に関する方針 災害履歴のある区域や各種ハザード区域については、新たに市街化の促進につながる用途地域や都市施設を定めないので、市街化の抑制に努める。 カ. 自然的環境の形成の観点から必要な保全に関する方針 海岸部の県立九十九里自然公園区域については本区域の貴重な風致を呈する地区として保全を図り、豊かで快適な住民生活を実現するために、都市機能の充実と活力の強化および文化・スポーツ・レクリエーション機能の充実を図る。 <u>東総台地の段丘面の緑については、良好な景観形成や土砂災害等の防止の観点から、積極的に保全します。</u> キ. 秩序ある都市的土地利用の実現に関する方針 <u>幹線道路沿線等のポテンシャルの高い地域や、既存工業団地等に隣接した区域においては、産業系の土地利用について適切な誘導を図る。</u> 国道 126 号沿道は、郊外型の大型商業施設、沿道立地型の飲食施設、流通関係施設等が多く立地しているが、駅周辺の商業地との機能分担を図りながら、適切な土地利用の誘導を行うものとする。 集落地においては、無秩序な住宅開発等を抑制しつつ、戸建住宅を中心とした周辺環境との調和のとれた住宅地として居住環境の維持・向上を図る。 <u>飯岡漁港周辺地区においては、水産業の拠点として漁港等の基盤の整備促進を図るとともに、漁港周辺に広がる観光資源を活かした都市住民との交流促進の取組等により釣宿、釣船などの集積と、周辺の海洋レクリエーション資源・施設を活かし、ブルーツーリズムの拠点としての機能の充実を図る。</u></p> <p><b>(3) 都市施設の整備に関する主要な都市計画の決定の方針</b> <b>①交通施設の都市計画の決定の方針</b></p>	<p>エ. 干潟駅周辺南側地区 戸建て住宅を主体とする地区であるが、周辺の環境に影響を及ぼさない範囲の一定規模・用途の建物の立地を許容した住宅地として良好な住環境の形成を図る。</p> <p><b>②特に配慮すべき問題等を有する市街地の土地利用の方針</b> ア. 土地の高度利用に関する方針 本区域の主要な拠点地区である旭駅周辺地区は「生涯活躍のまち・あさひ形成事業」の実現により、既存の商業地の活性化と、医療・福祉サービス機能の充実、そして定住人口増加が見込まれる地区であるため、より適切な土地の有効利用・高度利用の誘導を図る。 イ. 居住環境の改善又は維持に関する方針 市街地の住宅地については、都市基盤施設の整備を推進するとともに、未利用地の計画的宅地化の誘導、地区計画等により、良好な居住環境の形成を図る。 ウ. 都市内の緑地又は都市の風致の維持に関する方針 市街地内や集落地の良好な樹林地、屋敷林、社寺林、遊歩道、街路樹、河川沿いの植栽等は身近な自然的環境と潤いのある生活環境の形成のための貴重な緑地であり、保全・育成を図る。 エ. 優良な農地との健全な調和に関する方針 本区域の一団性を持つ農地は、農業を基幹産業として位置付けるだけでなく、豊かな自然環境を創出してくれる貴重な優良農地であり、今後とも農用地として保全を図る。 オ. 災害防止の観点から必要な市街地の抑制に関する方針 災害履歴のある区域や各種ハザード区域については、新たに市街化の促進につながる用途地域や都市施設を定めないので、市街化の抑制に努める。 カ. 自然環境形成の観点から必要な保全に関する方針 海岸部の県立九十九里自然公園区域については本区域の貴重な風致を呈する地区として保全を図り、豊かで快適な住民生活を実現するために、都市機能の充実と活力の強化および文化・スポーツ・レクリエーション機能の充実を図る。</p> <p>キ. 秩序ある都市的土地利用の実現に関する方針</p> <p>国道 1 2 6 号沿道は、郊外型の大型商業施設、沿道立地型の飲食施設、流通関係施設等が多く立地しているが、駅周辺の商業地との機能分担を図りながら、適切な土地利用の誘導を行うものとする。 また、集落地においては、無秩序な住宅開発等を抑制しつつ、戸建住宅を中心とした周辺環境との調和のとれた住宅地として居住環境の維持・向上を図る。</p> <p><b>3) 都市施設の整備に関する主要な都市計画の決定の方針</b> <b>①交通施設の都市計画の決定の方針</b></p>

新	旧
<p><b>a 基本方針</b>            ア. 交通体系の整備の方針            車によるアクセシビリティを高めるため、広域道路ネットワークとして、地域高規格道路である銚子連絡道路の早期完成を図る。            また、国県道や幹線市道の整備と併せて地域全体の回遊性を高め、主要幹線道路ネットワークの形成を図る。            市街地等に集中する自動車の慢性的な渋滞や、排気ガスなどによる地域環境への影響を低減するために、公共交通の利用促進や市民意識の醸成を図り、モーダルシフトを進めるとともに、環境に配慮したアクセシビリティに優れた交通体系を整備する。            上記の広域的な交通体系整備の方針を踏まえ、本区域の交通体系の整備の基本方針は、以下のとおりとする。</p> <ul style="list-style-type: none"> <li>・広域交通軸と都市交通軸の強化              本区域のほぼ中央部を東西に横断する銚子連絡道路の広域交通軸が整備・計画されており、これらの整備の進展を踏まえ、首都圏を含む広域的な交流・連携が期待されている。このため、広域交通軸と連携する都市交通軸の強化を図る。</li> <li>・都市の利便性と一体性を高める生活軸（補助幹線道路）の体系的整備              主要幹線道路から補助幹線道路まで、機能に応じた利用が図られ連続性の高い道路網を構成し、今後さらに、既存道路網、都市交通軸を生かした体系的道路整備により、都市拠点や都市全体の一体性を高めた交通環境の向上を図る。</li> <li>・歩行者に優しく、憩いの空間としての道づくり              高齢者や障害者はもとより、様々な立場の歩行者への配慮や街並みの重要な景観要素としての視点から、歩行者空間の充実や水や緑の拠点とのネットワーク化により、質の高い道づくりを推進する。</li> </ul> <p>また、駅周辺、商店街、公共施設等の主要施設周辺において、ユニバーサルデザインの考え方を取り入れた整備を行い、バリアフリーで快適な歩行者空間づくりを推進する。</p> <ul style="list-style-type: none"> <li>・公共交通環境の維持・改善              公共交通機関は、住民の日常生活に欠くことのできない身近な足としての役割を担っており、高齢化の進展等により、公共交通の果たすべき役割はこれまで以上に重要となっている。このため、<u>旭市地域公共交通計画に基づき、公共交通機関相互の接続・連携により、面的なネットワークを向上させることで、市民の生活交通として、更に来訪者の交通手段としても機能し、利便性向上と効率的な運行を促進する。</u>              なお、<u>長期未着手の都市計画道路については、社会情勢等の変化を踏まえ、その必要性や既存道路による機能代替の可能性を検証し、必要に応じて見直しを行う。</u></li> </ul> <p>イ. 整備水準の目標  <b>【道路】</b>            都市計画道路については、現在、市街地面積に対し約 1.9 km<sup>2</sup>/km<sup>2</sup>が整備済み（令和 2 年度末現在）であり、引き続き交通体系の整備方針に基づき、地域の実情に応じて効率的に整備を進める。</p> <p><b>b 主要な施設の配置の方針</b>            ア. 道路  <b>【広域幹線道路】</b>            ・銚子連絡道路</p>	<p><b>a 基本方針</b>            ア. 交通体系の整備の方針            車によるアクセシビリティを高めるため、広域道路ネットワークとして、地域高規格道路である銚子連絡道路の早期完成を<u>促進する</u>。            また、都市計画道路の整備促進を図るとともに、国県道や幹線市道の整備と併せて地域全体の回遊性を高め、主要幹線道路ネットワークの形成を図る。            市街地等に集中する自動車の慢性的な渋滞や、排気ガスなどによる地域環境への影響を低減するために、公共交通の利用促進や市民意識の醸成を図り、モーダルシフトを進めるとともに、環境に配慮したアクセシビリティに優れた交通体系を整備する。            上記の広域的な交通体系整備の方針を踏まえ、本区域の交通体系の整備の基本方針は、以下のとおりとする。</p> <ul style="list-style-type: none"> <li>・広域交通軸と都市交通軸の強化              本区域のほぼ中央部を東西に横断する銚子連絡道路の広域交通軸が整備・計画されており、これらの整備の進展を踏まえ、首都圏を含む広域的な交流・連携が期待されている。このため、広域交通軸と連携する都市交通軸の強化を図る。</li> <li>・都市の利便性と一体性を高める生活軸（補助幹線道路）の体系的整備              主要幹線道路から補助幹線道路まで、機能に応じた利用が図られ連続性の高い道路網を構成し、今後さらに、既存道路網、都市交通軸を生かした体系的道路整備により、都市拠点や都市全体の一体性を高めた交通環境の向上を図る。</li> <li>・歩行者に優しく、憩いの空間としての道づくり              高齢者や障害者はもとより、様々な立場の歩行者への配慮や街並みの重要な景観要素としての視点から、歩行者空間の充実や水や緑の拠点とのネットワーク化により、質の高い道づくりを推進する。</li> </ul> <p>また、駅周辺、商店街、公共施設等の主要施設周辺において、ユニバーサルデザインの考え方を取り入れた整備を行い、バリアフリーで快適な歩行者空間づくりを推進する。</p> <ul style="list-style-type: none"> <li>・公共交通環境の維持・改善              公共交通機関は、住民の日常生活に欠くことのできない身近な足としての役割を担っており、高齢化の進展等により、公共交通の果たすべき役割はこれまで以上に重要となっている。このため、<u>旭市地域公共交通網形成計画等に基づき、各公共交通を維持し、利便性の向上と効率的な運行を行う。</u></li> </ul> <p>イ. 整備水準の目標  <b>【道路】</b>            都市計画道路については、現在、市街地面積に対し約 1.9 km<sup>2</sup>/km<sup>2</sup>が整備済み（平成 27 年度末現在）であり、引き続き交通体系の整備方針に基づき、地域の実情に応じて効率的に整備を進める。</p> <p><b>b 主要な施設の配置の方針</b>            ア. 道路</p>

新	旧
<p><u>圏央道と銚子市を結ぶ広域的な都市間道路であり、地域間相互の連携・交流施設、国道 126 号の渋滞の緩和等、地域の活性化や利便性の向上に資する道路として整備を推進する。</u></p> <p>・主要地方道飯岡一宮線（九十九里浜ビーチライン）</p> <p><u>本区域から九十九里町に至る九十九里浜の海浜レクリエーションゾーンをつなぐ広域的な都市間道路として位置づけ、整備を推進する。</u></p> <p>【主要幹線道路】</p> <p>・都市計画道路 3・5・7 号干潟鎌数線、都市計画道路 3・4・12 号神西大正線 広域的な都市間道路、また、国道 126 号として位置付けられており、本区域の東西方向の主要な骨格道路として整備を推進する。</p> <p>・主要地方道多古笹本線 <u>本区域北部の干潟地区の骨格道路として位置づけ、銚子方面の隣接都市との連絡機能を担う主要な骨格道路として位置づけ、整備を推進する。</u></p> <p>・主要地方道佐原椿海線、都市計画道路 3・5・8 号神西川口線、県道干潟停車場豊畑線 <u>本区域の西部の南北軸及び香取方面へ連絡する地域幹線道路として位置づけ、整備を推進する。</u></p> <p>・主要地方道旭停車場線、都市計画道路 3・5・5 号袋権現線、主要地方道旭小見川線 <u>本区域中央部の南北軸であり、市中心部を縦断し、旧東総有料道路に連絡する主要な骨格道路として位置づけ、整備を推進する。</u></p> <p>【幹線道路】</p> <p>・東総広域農道、主要地方道銚子海上線 <u>本区域の中央部を走り、西は成田方面、東は銚子から利根かもめ大橋を通過して茨城方面へ連絡する都市内の幹線道路として位置づけ、整備を推進する。</u></p> <p>・主要地方道銚子海上線、県道小見川海上線 <u>本区域東部の骨格道路として位置づけ、東西方向の主要幹線道路とのネットワークにより中心部等との連絡機能を担う都市内の幹線道路として位置づけ、整備を推進する。</u></p> <p>・都市計画道路 3・4・19 号谷丁場遊正線 <u>干潟駅周辺市街地東部の骨格となるとともに、本区域北部、干潟駅周辺地区や東西方向の主要幹線道路とのネットワークにより中心部等との連絡機能を担う都市内の幹線道路として位置づけ、整備を図る。</u></p>	<p>【主要幹線道路】</p> <p>・銚子連絡道路 <u>圏央道と銚子市を結ぶ広域的な都市間道路であり、地域間相互の連携・交流施設、国道 1 2 6 号の渋滞の緩和等、地域の活性化や利便性の向上に資する道路として整備を推進する。</u></p> <p>・都市計画道路 3・5・7 号干潟鎌数線、都市計画道路 3・4・1 2 号神西大正線 広域的な都市間道路、また、国道 1 2 6 号として位置付けられており、本区域の東西方向の主要な骨格道路として整備を推進する。</p> <p>・都市計画道路 3・5・8 号神西川口線 <u>広域的な都市間道路、また、主要地方道佐原椿海線として位置付けられており、本区域西部の南北方向の主要な骨格道路として整備を推進する。</u></p> <p>【幹線道路】</p> <p>・都市計画道路 3・4・1 9 号谷丁場遊正線 <u>東総広域農道と国道 1 2 6 号及び都市計画道路 3・5・1 4 号川口新川線を結ぶ本区域の南北の主要な骨格道路として機能し、隣接する工業団地へのアクセス道路としても重要な位置付けがされており、銚子連絡道路の計画にあわせ、ネットワークの充実を図る。</u></p> <p>・都市計画道路 3・5・3 号旭駅前線 <u>旭駅周辺の都市拠点と千葉県東総文化会館を中心とする文化拠点とを結ぶ道路として配置し、整備を図る。</u></p> <p><u>また、主要地方道旭停車場線として位置付けられており、本区域中心部の南北方向の主要な道路として整備を図る。</u></p> <p>・都市計画道路 3・5・4 号宿網戸線 <u>都市の骨格を構成する都市交通軸として、また、都市拠点と医療福祉拠点である国保旭中央病院を結ぶ道路として配置し、整備を図る。</u></p> <p>・都市計画道路 3・5・1 1 号大正瀬道線 <u>国道 1 2 6 号から国保旭中央病院および周辺市街地の骨格を形成する道路として配置</u></p>

新	旧								
<p>・ <u>県道旭笹川線</u>  <u>本区域北部と中心部を結ぶ都市内の幹線道路として配置する。</u></p> <p>・ <u>中央病院アクセス道線</u>  <u>地域医療・福祉拠点である旭中央病院及び周辺の福祉関連施設へのアクセスを向上し、市街地の円滑な交通を確保するため、東総広域農道から銚子連絡道路を結ぶ道路を都市内の幹線道路として配置する。</u></p> <p><b>c 主要な施設の整備目標</b>          おおむね10年以内に整備を予定する施設等は、次のとおりとする。</p> <table> <tr> <th>都市施設</th><th>名称等</th></tr> <tr> <td>道 路</td><td> <ul style="list-style-type: none"> <li>・ 銚子連絡道路</li> <li>・ 都市計画道路 3・4・19 号谷丁場遊正線</li> </ul> </td></tr> </table> <p><b>②下水道及び河川の都市計画の決定の方針</b>  <b>a 基本方針</b>          ア．下水道及び河川の整備の方針          本区域では雨水をはじめ、未浄化の生活雑排水等を、農業用排水路や道路測溝などを通じて二級河川新川などの河川に放流している区域が広範囲にわたっている。          近年の宅地開発等に伴い、雨水の流出や家庭雑排水等が増加しているなかで河川、農業用排水路等の水質悪化への対応が大きな課題となっている。また、今後、市街化の進展が予想されることから、居住環境の保全・向上の面における公衆衛生の保持、安全で快適な生活環境の確保がより一層求められている。          このような状況を踏まえ、今後の市街化の進展や土地利用動向に対応し、公共用水域の水質保全、生活環境の改善を図り、健全で安全な都市環境の確保に努める。  <b>【下水道】</b>          市街地における下水道の整備については、地域の特性に応じて効率的・効果的な污水处理施設を整備し、快適な都市生活環境の確保と河川や海などの自然環境への負荷低減を図る。  <b>【河川】</b>  <u>本区域には一級河川黒部川、二級河川新川、七間川などがあり、治水・利水両面において重要な役割を担っている。豪雨時には浸水の被害が想定されることから、被害を軽減するための河川改修を図る。</u></p> <p>イ．整備水準の目標  <b>【下水道】</b>          污水处理施設については、「千葉県全県域污水適正処理構想」に基づき、<u>区域内の整備が概ね完了したため、今後は中期計画目標年次の令和 16 年次に向け、污水处理人口普及率の向上を図る。</u>  <b>【河川】</b>  <u>本区域の河川の整備水準は、河川ごとに定められた計画規模に基づく。</u></p> <p><b>b 主要な施設の配置の方針</b></p>	都市施設	名称等	道 路	<ul style="list-style-type: none"> <li>・ 銚子連絡道路</li> <li>・ 都市計画道路 3・4・19 号谷丁場遊正線</li> </ul>	<p><u>し、整備を図る。</u></p> <p><b>c 主要な施設の整備目標</b>          おおむね10年以内に整備を予定する施設等は、次のとおりとする。</p> <table> <tr> <th>都市施設</th><th>名称等</th></tr> <tr> <td>道 路</td><td> <ul style="list-style-type: none"> <li>・ 銚子連絡道路</li> <li>・ 都市計画道路 3・4・19 号谷丁場遊正線</li> <li>・ 都市計画道路 3・5・4 号宿網戸線</li> </ul> </td></tr> </table> <p><b>②下水道及び河川の都市計画の決定の方針</b>  <b>a 基本方針</b>          ア．下水道及び河川の整備の方針          本区域では雨水をはじめ、未浄化の生活雑排水等を、農業用排水路や道路測溝などを通じて二級河川新川などの河川に放流している区域が広範囲にわたっている。          近年の宅地開発等に伴い、雨水の流出や家庭雑排水等が増加しているなかで河川、農業用排水路等の水質悪化への対応が大きな課題となっている。また、今後、市街化の進展が予想されることから、居住環境の保全・向上の面における公衆衛生の保持、安全で快適な生活環境の確保がより一層求められている。          このような状況を踏まえ、今後の市街化の進展や土地利用動向に対応し、公共用水域の水質保全、生活環境の改善を図り、健全で安全な都市環境の確保に努める。  <b>【下水道】</b>          市街地における下水道の整備については、地域の特性に応じて効率的・効果的な污水处理施設や雨水排水施設の整備を進める。</p> <p>イ．整備水準の目標  <b>【下水道】</b>          污水处理施設については、「千葉県全県域污水適正処理構想」に基づき、<u>アクションプランを作成し、令和6年度末の概成に向け、整備を進める。</u></p> <p><b>b 主要な施設の配置の方針</b></p>	都市施設	名称等	道 路	<ul style="list-style-type: none"> <li>・ 銚子連絡道路</li> <li>・ 都市計画道路 3・4・19 号谷丁場遊正線</li> <li>・ 都市計画道路 3・5・4 号宿網戸線</li> </ul>
都市施設	名称等								
道 路	<ul style="list-style-type: none"> <li>・ 銚子連絡道路</li> <li>・ 都市計画道路 3・4・19 号谷丁場遊正線</li> </ul>								
都市施設	名称等								
道 路	<ul style="list-style-type: none"> <li>・ 銚子連絡道路</li> <li>・ 都市計画道路 3・4・19 号谷丁場遊正線</li> <li>・ 都市計画道路 3・5・4 号宿網戸線</li> </ul>								

新	旧
<p>ア. 下水道  本区域の公共下水道は、分流式として、<u>区域内の整備は概ね完了している。</u>  <u>今後は、区域の安定した汚水処理を継続的に実施していくため、効率的な施設の維持・更新等を図る。</u></p> <p><b>③その他の都市施設の都市計画の決定の方針</b>  <b>a 基本方針</b>  健康で文化的な活動と都市機能の向上、良好な生活環境の確保を図るため、快適性、利便性など住みよさを追求した、質の高い整備が必要であり、快適でゆとりある生活を実現できる公益サービス環境の形成を図る。</p> <p><b>b 主要な施設の配置の方針</b>  ア. ごみ処理施設  本区域のごみ処理については、銚子市・旭市・匝瑳市の3市で構成する東総地区広域市町村圏事務組合により、銚子市に新たな広域ごみ処理施設及び広域最終処分場整備が決定した。この広域化により、ダイオキシン類の発生防止及び処理コストの削減を図る。</p> <p><b>(4) 自然的環境の整備又は保全に関する都市計画の決定の方針</b>  <b>①基本方針</b>  本区域は、美しい弓状の九十九里浜の北端部に位置し、緑豊かな田園風景を擁した自然資源を有している。  都市緑地の役割は、真夏における気温の低減など「都市気象の緩和効果」、洪水防止、大気汚染防止などの「スクリーン効果」、うるおいの環境や利用の楽しさといった「都市生活の質の向上効果」など多様であり、地球環境問題の顕在化といった社会背景にあって益々その重要性を高めている。また、本区域における緑地配置は、健康都市“旭”を形成する上で重要な役割を持っている。  緑地配置の方向としては、  ・主な緑地資源である「海岸沿いの自然公園区域」、「新川や湖沼周辺の緑地空間」および「広大な田園空間」を骨格に緑地配置を行う。  ・市街地と緑地空間の一体的な連携を確保し、魅力ある住居環境を形成する。  ・観光レクリエーションネットワークとしても機能する緑地系統を形成する。  を基本的な柱として、海岸地域および田園地域を骨格とする緑の回廊づくりをめざす。  また、市街地内の緑地は、文化拠点、医療福祉拠点、公園緑地などを連携するネットワークを、街路樹のある道路整備や沿道の緑化等により構成し、緑地の保全と緑化の推進を図る。</p> <p>・緑地等の確保目標水準  <u>市街地においては、身近な自然的環境とふれあえる生活環境を実現するため、道路、河川、公園、緑地等の公的空間において、樹木を始めとする緑の増加に努める。</u>  <u>市街地の都市公園等は、歩いていける範囲に公園等の整備を推進するとともに植樹面積の増加に努め、広く市民参加による緑化の推進を図る。</u>  概ね20年後には住民一人当たりの都市公園等面積20㎡以上を目標とする。</p> <p><b>②主要な緑地の配置の方針</b></p>	<p>ア. 下水道  本区域の公共下水道は、分流式とし、<u>旭処理区の一部である中心市街地周辺で供用開始しており、旭処理区内の未整備区域についても順次区域を拡大し整備を進める。また、旭市浄化センターは、処理区域の面整備の進捗に合わせて段階的に整備を図る。</u></p> <p><b>③その他の都市施設の都市計画の決定の方針</b>  <b>a 基本方針</b>  健康で文化的な活動と都市機能の向上、良好な生活環境の確保を図るため、快適性、利便性など住みよさを追求した、質の高い整備が必要であり、快適でゆとりある生活を実現できる公益サービス環境の形成を図る。</p> <p><b>b 主要な施設の配置の方針</b>  ア. ごみ処理施設  本区域のごみ処理については、銚子市・旭市・匝瑳市の3市で構成する東総地区広域市町村圏事務組合により、銚子市に新たな広域ごみ処理施設及び広域最終処分場整備が決定した。この広域化により、ダイオキシン類の発生防止及び処理コストの削減を図る。</p> <p><b>4) 自然的環境の整備又は保全に関する都市計画の決定の方針</b>  <b>①基本方針</b>  本区域は、美しい弓状の九十九里浜の北端部に位置し、緑豊かな田園風景を擁した自然資源を有している。  都市緑地の役割は、真夏における気温の低減など「都市気象の緩和効果」、洪水防止、大気汚染防止などの「スクリーン効果」、うるおいの環境や利用の楽しさといった「都市生活の質の向上効果」など多様であり、地球環境問題の顕在化といった社会背景にあって益々その重要性を高めている。また、本区域における緑地配置は、健康都市“旭”を形成する上で重要な役割を持っている。  緑地配置の方向としては、  ・主な緑地資源である「海岸沿いの自然公園区域」、「新川や湖沼周辺の緑地空間」および「広大な田園空間」を骨格に緑地配置を行う。  ・市街地と緑地空間の一体的な連携を確保し、魅力ある住居環境を形成する。  ・観光レクリエーションネットワークとしても機能する緑地系統を形成する。  を基本的な柱として、海岸地域および田園地域を骨格とする緑の回廊づくりをめざす。  また、市街地内の緑地は、文化拠点、医療福祉拠点、公園緑地などを連携するネットワークを、街路樹のある道路整備や沿道の緑化等により構成し、緑地の保全と緑化の推進を図る。</p> <p>・緑地等の確保目標水準  身近な自然環境とふれあえる生活環境を実現するため、道路、河川、公園、緑地等の公的空間において、樹木を始めとする緑の増加に努める。  <u>また、都市公園等は、歩いていける範囲に公園等の整備を推進するとともに植樹面積の増加に努め、広く市民参加による緑化の推進を図り概ね20年後には住民一人当たりの都市公園等面積20㎡以上を目標とする。</u></p> <p><b>②主要な緑地の配置の方針</b></p>

新	旧
<p><b>a 環境保全系統</b>            ア．海岸沿岸                県立九十九里自然公園内の松林は保安林として保全・育成を図る。            イ．新川沿いの河川緑地                豊かな緑と水のオープンスペースを生かし、潤いのある水辺空間創出のための保全・育成を図る。            ウ．市街地・集落地内の緑地                まとまりのある樹林地、良好な屋敷林、神社仏閣境内林等の緑地の保全を図る。</p> <p><b>b レクリエーション系統</b>            ア．地域全体                市街地内では、日常生活の中で身近に利用することができる特色のある魅力的な都市公園を配置し、集落地では農村公園、児童遊園等の整備配置を進める。            イ．海岸地域                美しい砂浜と海浜景観を有する九十九里海岸を保全するとともに、海水浴場や宿泊施設、レクリエーション施設などの立地を活かし、海浜レクリエーション地域としての機能の充実を図る。</p> <p><b>c 防災系統</b>            ア．地域全体                水害・土砂災害防止のため、保水機能を有する森林等、遊水機能を有する農地等の保全を図る。            イ．工業団地周辺                あさひ鎌数工業団地及びさくら台工業団地周辺においては、既存集落や住宅地の環境保全を図るため緩衝機能として、既存樹林・緑地・街路樹等の保全、緑化に努める。            ウ．市街地                地震火災時における安全を確保するため、学校・公園等を中心に避難場所の整備・充実を図り、十分な空閑地を確保し緊急物資の備蓄などを行い、防災拠点を体系的に整備するとともに安全な避難路の整備によりネットワーク化を図る。</p> <p><b>d 景観構成系統</b>            ア．地域全体                雄大な海と松林の九十九里海岸の海浜景観、親しみのある田園景観は、本区域の個性ある景観資源として保全を図る。            イ．河川等                新川、仁玉川、矢指川、根掘川及び新七間川等の各河川・排水路では、河川沿いに植栽や遊歩道を整備し、うるおいのある河川景観として、また、水と緑のネットワークの軸として配置する。</p> <p><b>e その他</b>            ア．地域全体                本区域にさりげなく存在する古い歴史を持つ史跡や各集落のシンボルの施設の社寺は、緑地と一体となり歴史的・文化的資源として保全・活用を図る。            イ．干潟地区</p>	<p><b>a 環境保全系統</b>            ア．海岸沿岸                県立九十九里自然公園内の松林は保安林として保全・育成を図る。            イ．新川沿いの河川緑地                豊かな緑と水のオープンスペースを生かし、潤いのある水辺空間創出のための保全・育成を図る。            ウ．市街地・集落地内の緑地                まとまりのある樹林地、良好な屋敷林、神社仏閣境内林等の緑地の保全を図る。</p> <p><b>b レクリエーション系統</b>            ア．地域全体                市街地内では、日常生活の中で身近に利用することができる特色のある魅力的な都市公園を配置し、集落地では農村公園、児童遊園等の整備配置を進める。            イ．海岸地域                美しい砂浜と海浜景観を有する九十九里海岸を保全するとともに、海水浴場や宿泊施設、レクリエーション施設などの立地を活かし、海浜レクリエーション地域としての機能の充実を図る。</p> <p><b>c 防災系統</b>            ア．地域全体                水害・土砂災害防止のため、保水機能を有する森林等、遊水機能を有する農地等の保全を図る。            イ．工業団地周辺                あさひ鎌数工業団地周辺においては、既存集落や住宅地の環境保全を図るため緩衝機能として、既存樹林・緑地・街路樹等の保全、緑化に努める。            ウ．市街地                地震火災時における安全を確保するため、学校・公園等を中心に避難場所の整備・充実を図り、十分な空閑地を確保し緊急物資の備蓄などを行い、防災拠点を体系的に整備するとともに安全な避難路の整備によりネットワーク化を図る。</p> <p><b>d 景観構成系統</b>            ア．地域全体                雄大な海と松林の九十九里海岸の海浜景観、親しみのある田園景観は、本区域の個性ある景観資源として保全を図る。            イ．河川等                新川、仁玉川、矢指川、根掘川及び新七間川等の各河川・排水路では、河川沿いに植栽や遊歩道を整備し、うるおいのある河川景観として、また、水と緑のネットワークの軸として配置する。</p> <p><b>e その他</b>            ア．地域全体                本区域にさりげなく存在する古い歴史を持つ史跡や各集落のシンボルの施設の社寺は、緑地と一体となり歴史的・文化的資源として保全・活用を図る。            イ．干潟地区</p>

新	旧
<p>緑とオープンスペースを確保し、干潟地区の良好な居住環境を形成し、また、工業団地を取り囲む緑地軸の景観的・機能的中心地として、うるおいのある花や樹木による公園を配置し、自然に溶け込む施設群を形成する。</p> <p><b>③実現のための具体の都市計画制度の方針</b></p> <p><b>a 公園緑地等の施設緑地</b></p> <p>ア．街区公園、地区公園等</p> <p>本区域内の各市街地に点在する街区公園、地区公園は、住民が気軽にやすらげるうるおいのある場所として、また、災害時における一時的な避難場所としての機能の充実と緑地軸の拠点としての整備拡充に努め、様々な住民ニーズにあった特色ある魅力的な公園づくりを進める。</p> <p>イ．総合公園</p> <p>総合公園である旭文化の杜公園について、住民が快適に文化活動等を行えるよう、引き続き適正に管理を行っていく。また、公園隣接地に市庁舎を新設することにより、市庁舎と公園による防災機能の連携を可能とし、災害時の避難場所や広域防災拠点として、より一層の機能強化を図る。</p> <p>ウ．公共施設緑地</p> <p>地域に根ざした児童遊園や農村公園等については、地域の特性にあった身近な自然とふれあえる場として、地域住民に親しみのある公園として整備を進める。</p> <p><u>なお、長期未着手の都市計画公園については、社会情勢等の変化を踏まえ、その必要性や既存公園による機能代替の可能性を検証し、必要に応じて見直しを行う。</u></p> <p><b>b 地域性緑地</b></p> <p>市街地や集落地内の良好な屋敷林、社寺林、河川沿いの植栽等については、都市緑地法に基づく緑地保全地区の指定や協定等による保存樹、保存樹林としての指定などを検討し保全を図る。</p>	<p>緑とオープンスペースを確保し、干潟地区の良好な居住環境を形成し、また、工業団地を取り囲む緑地軸の景観的・機能的中心地として、うるおいのある花や樹木による公園を配置し、自然に溶け込む施設群を形成する。</p> <p><b>③実現のための具体の都市計画制度の方針</b></p> <p><b>a 公園緑地等の施設緑地</b></p> <p>ア．街区公園、地区公園等</p> <p>本区域内の各市街地に点在する街区公園、地区公園は、住民が気軽にやすらげるうるおいのある場所として、また、災害時における一時的な避難場所としての機能の充実と緑地軸の拠点としての整備拡充に努め、様々な住民ニーズにあった特色ある魅力的な公園づくりを進める。</p> <p>イ．総合公園</p> <p>総合公園である旭文化の杜公園について、住民が快適に文化活動等を行えるよう、引き続き適正に管理を行っていく。また、公園隣接地に市庁舎を新設することにより、市庁舎と公園による防災機能の連携を可能とし、災害時の避難場所や広域防災拠点として、より一層の機能強化を図る。</p> <p>ウ．公共施設緑地</p> <p>地域に根ざした児童遊園や農村公園等については、地域の特性にあった身近な自然とふれあえる場として、地域住民に親しみのある公園として整備を進める。</p> <p><b>b 地域性緑地</b></p> <p>市街地や集落地内の良好な屋敷林、社寺林、河川沿いの植栽等については、都市緑地法に基づく緑地保全地区の指定や協定等による保存樹、保存樹林としての指定などを検討し保全を図る。</p>