

広報

かとり

Kat^{cori}

桃の節句が 小江戸を包む



列をなしたサツパ舟が小野川を進むイベント「さ
わら雛舟」が3月15日、16日に開催されました。
雛飾りの衣装を身に包んだ雛人は、雅楽の演奏に
乗せてゆったりと小野川を流れ、来場者を楽しませ
ました。



平成26年 No.193

4月1日号

公的年金を受給している人も控除内容の確認を

お済みですか？ 市県民税（住民税）申告

平成25年中の収入の有無や種類、扶養控除や生命保険料控除などは、平成26年度の市県民税や国民健康保険税などの算出の基礎となりますので、申告が必要な人は早めに市県民税申告をしてください。

ただし、所得税・復興特別所得税の確定申告をした人は、市県民税申告の必要はありません。

■公的年金収入のある人
公的年金の収入金額の合計額が400万円以下で、所得税・復興特別所得税の確定申告をしなければ、年金の源泉徴収票に記載されている所得控除以外に、控除する

もの（生命保険料や地震保険料、扶養や寡婦など）があるときは、その旨を市県民税申告することにより平成26年度の市県民税額が下がる場合があります。

※公的年金とは、国民年金・厚生年金・企業年金（退職年金）・共済年金など

■収入のなかった人、遺族年金・遺族恩給などを受給している人
収入のなかった人や、遺族年金・遺族恩給などを受給している人は、その内容を申告することにより、国民健康保険などの軽減措置を受けられることがあります。

ただし、市内に住んでいる人の扶養控除対象者となっている場合は、申告の必要はありません。

問い合わせ 税務課 ☎(50)1242

市税証明書の代理申請には 委任状が必要です

税に関する証明書の交付は、納税者のプライバシー保護のため、本人の申請に限り交付します。課税台帳などの閲覧も、証明書の交付と同様に本人の申請に限り閲覧することができません。

本人が窓口に来られない場合は、代理人（家族・親族など）による申請も受け付けていますが、必ず委任状が必要になります。

委任状には、委任者本人と代理人の住所、氏名（本人が自署押印）、日付、委任内容を記入してください。

委任者が法人の場合は、代表者印を押印した委任状（任意様式）を持参してください。

税務課 ☎(50)1242

■身分証明書と申請者の印鑑も忘れずに
申請時には本人申請・代理申請にかかわらず、申請者の印鑑と本人確認のため、運転免許証などの身分証明書が必要になりますので、忘れずに持参してください。

■委任状の様式
委任状の様式は市ホームページからもダウンロードできます。

☎ <http://www.city.katori.lg.jp/gyousei/shinsei/zeimu002.html>

問い合わせ 税務課 ☎(50)1242

休日納税相談

失業や病気、り災などで期限内の納税が困難な場合は、遠慮なく税務課へ相談してください。

また、開庁日に来庁できない場合は、毎月1回、日曜日に「市税の休日納税相談」を実施しています。

■日時 4月20日、5月25日、6月29日、7月27日、8月31日、9月28日 いずれも日曜日の8時30分～16時30分
※相談日は、広報かとり毎月の15日号の「今月の納期限」でもお知らせします

■場所 税務課

便利で確実 口座振替

口座振替を申し込むと、金融機関窓口やコンビニへ出向く必要がなく、納付忘れもないため、とても便利で確実です。税務課、各支所、金融機関の窓口などで申し込みください。

納期限日

納期限日は、下表のとおりです。資金計画を立てて早めに納税（納付）するよう心がけましょう。

問い合わせ 税務課 ☎(50)1205

■納期限日一覧表

| | 科目 | 期別 | 納期限日 |
|-------------|----------------------|----|-----------------------------|
| 4月 | 固定資産税 | 1期 | 4月30日(水) |
| 5月 | 軽自動車税 | 全期 | 6月2日(月) (5月31日が閉庁日のため) |
| 6月 | 市県民税 | 1期 | 6月30日(月) |
| 7月 | 固定資産税 | 2期 | 7月31日(木) |
| | 国民健康保険税 介護保険・後期高齢 | 1期 | |
| 8月 | 市県民税 | 2期 | 9月1日(月) (8月31日が閉庁日のため) |
| | 国民健康保険税 介護保険・後期高齢 | | |
| 9月 | 固定資産税 | 3期 | 9月30日(火) |
| | 国民健康保険税 介護保険・後期高齢 | | |
| 10月 | 市県民税 | 3期 | 10月31日(金) |
| | 国民健康保険税 介護保険・後期高齢 | 4期 | |
| 11月 | 固定資産税 | 4期 | 12月1日(月) (11月30日が閉庁日のため) |
| | 国民健康保険税 介護保険・後期高齢 | | |
| 12月 | 国民健康保険税 | 6期 | 1月5日(月) (12月28日が閉庁日のため) |
| | 介護保険・後期高齢 | | |
| 平成27年 1月 | 市県民税 | 4期 | 2月2日(月) (1月31日が閉庁日のため) |
| | 国民健康保険税 介護保険・後期高齢 | 7期 | |
| 2月 | 国民健康保険税 | 8期 | 3月2日(月) (2月28日が閉庁日のため) |
| | 介護保険・後期高齢 | | |

電子申請で証明書の休日交付予約を受け付けています。詳しくは、市ホームページを確認ください。

☎ <http://www.city.katori.lg.jp/gyousei/shinsei/index.html>

電話で予約
電話での休日交付の予約は、開庁日に事前に申し込みをしてください。

■交付場所 市役所、各支所

■交付時間 土・日曜日、祝日の9時から17時の指定した時間（山田支所、栗源支所は、土曜日の9時から正午まで）

問い合わせ
住民票の写し・印鑑証明書など
市県民税課 ☎(50)1210
所得証明書・納税証明書など
税務課 ☎(50)1242

本人確認を行っています
個人情報を守るために、証明書を交付する際に、写真付きの住民基本台帳カードや、運転免許証などで本人確認を行っています。

各種証明書は
予約により休日でも
受け取れます



■証明書の種類 住民票の写し・印鑑証明書・所得証明書・納税証明書など
※印鑑証明書の交付は、香取市の印鑑登録証をお持ちの人に限りです。旧市町の印鑑登録証をお持ちの人は、事前に来庁して引き換え手続きを行ってください

郵便で請求
郵送により、証明書の請求と交付ができます。

■証明書の種類 戸籍謄本・住民票の写し・所得証明書・納税証明書など

地域の特色を生かしたまちづくりを目指して

地域振興事業を募集します



▲平成25年度地域振興事業
「待ってたよ！いぶき館 ゆかいな仲間たちのワンナイトカーニバル」

市では、地域課題の解決に向けた取り組みや、地域を元気にしていくための取り組みなど、地域の特色を生かしたまちづくりに取り組む事業に対し、助成を行います。この地域振興事業の実施団体を募集します。詳細は募集要項をご覧ください。

■応募要件

- ◆ 団体の代表者が市内在住、在勤、在学し、満20歳以上の者2人を含む、5人以上で組織している団体
- ◆ 当該地域の多数の住民に支持されると認められる団体
- ◆ 政治活動、宗教活動および営利活動を目的としない団体

営利活動を目的としない団体

■対象事業

- ◆ 福祉、まちづくり、環境その他の分野に係る地域の身近な課題を解決しようとする事業
- ◆ 市民生活の福祉、利便性、快適性などの向上に直接寄与し、個性豊かな住みよい地域社会を構築するための事業
- ◆ 地域の特色を生かした産業振興のための事業
- ◆ 地域づくりに有効な助言や提案を受けるための事業
- ◆ 補助金交付決定の日から平成27年3月31日までに終了する事業

■補助の回数

原則2回まで
※平成23年度以前にこの事業の補助を受けたことがある団体は、申請当時の要綱に基づく経過措置として3回まで

■補助額

対象経費の10分の9（2回目は10分の8、3回目は10分の7）以内とし、上限は1団体20万円を予定。

■決定方法

地域振興事業審査会による公開審査を行い、市長が決定します。

■応募方法

募集要項をご覧の上、申請書類に必要事項を記入し、必要書類を添付して、5月9日（金）（必着）までに市民活動推進課へ提出してください。各支所地域班を経由して提出することも可能です。

■募集要項などの配付

募集要項および申請書類は、

市民活動推進課、各支所にて配布します。また、市ホームページからもダウンロードできます。
http://www.city.katori.lg.jp

問い合わせ

市民活動推進課 ☎(50)1261

家庭用省エネルギー設備設置費の一部補助

新たな省エネルギーを利用した住宅用設備の設置に対し、予算の範囲内で設置費の一部を補助します。

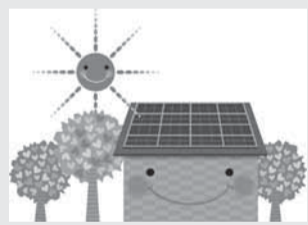

なお、補助金の申請は、工事着工前の申し込みが必要です。

■受付開始 4月2日(水)

■申込 環境安全課、各支所で配布する「申請の手引き」をご覧の上、必要書類を環境安全課へ提出してください。手引きは市ホームページにも掲載しています。

※市の補助制度のほか、国の制度もありますので、次のホームページをご覧ください

◇(一社)燃料電池普及促進協会

http://www.fca-enefarm.org/

◇(一社)環境共創イニシアチブ

http://sii.or.jp/

◇(一社)次世代自動車振興センター

http://www.cev-pc.or.jp/

問い合わせ

環境安全課 ☎(50)1248

4月27日(日)は市長選挙の投票日です

4月27日(日)は、香取市長選挙の投票日です。棄権しないで投票しましょう。

■投票

7時～20時

4月27日(日)は、あらかじめ定められた投票所以外では投票できません。投票に行く際には、入場券に記載された投票所を確認ください。

■開票 21時15分から香取市民体育館



投票所が変更

第20投票区(栗源支所1階ロビー)【岩部、助沢、西田部、苧毛、荒北、高萩(浅黄東部の区域に限る)】は、栗源支所の改修工事のため「栗源B&G海洋センター」で投票を行うこととなります。

期日前投票

投票日当日、仕事やレジャーなどで投票に行けない人は、期日前投票ができます。お住まいの地区にかかわらず、どの期日前投票所でも投票ができますので利用ください。

■期間 4月21日(月)～26日(土)

■場所 市役所1階市民ホール、小見川支所1階101研修室、山田支所1階市民ギャラリー、栗源支所仮事務所

■時間

市役所は8時30分から20時まで、各支所は8時30分から18時まで

栗源支所の期日前投票所について

今回の選挙では、栗源支所の期日前投票所の場所が、仮事務所1階(栗源支所の北側駐車場)となります。

問い合わせ

選挙管理委員会 ☎(50)1227

平成26・27年度入札参加資格審査申請の随時受付

平成26・27年度に市が発注する建設工事、測量・コンサル、物品、委託の入札に参加を希望する法人などは、入札参加資格審査を受け、香取市入札参加資格者名簿に登録されることが必要です。

随時申請の受け付けを開始しますので、希望する法人などは申請してください。なお、業種の追加も同様に受け付けます。

■申請受付期間

第1回 4月16日(水)～5月15日(木)

■名簿登録日

7月1日(火)

※引き続き第2回目以降の受け付けを行います。詳細は入札参加資格審査申請マニュアルなどで確認ください

■申請方法

① ちば電子調達システムによる電子申請を行います

※電子申請にICカードは使用しません

② 電子申請の手続き終了後、各種申請書を印刷し、必要な添付書類と併せて、千葉県電子自治体共同運営協議会(共同受付窓口)へ郵送で提出します

■その他

市へ申請する場合は、香取域市町村圏事務組合、香取市東庄町病院組合への提出は必要ありません。

問い合わせ

財政課 ☎(50)1207

24時間電話相談サービス

「健康相談ダイヤル24」



こんなときはフリーダイヤル

0120(110)474

お気軽に電話ください

◇夜中に赤ちゃんが熱を出したときの対処

◇怪我の応急手当を教える

◇家族の介護のことで相談したい

◇休日の夜間で受診できる医療機関を教える

健康に関する「不安」や「疑問」、人に話しづらい「悩み」はありませんか。市では、24時間年中無休の電話相談サービスを始めます。相談料・通話料は無料です。

○この相談ダイヤルは香取市民専用です。

○プライバシーは厳守されますので、安心してご利用ください。ただし、生命の危険が迫っている場合などは、関係機関へ通報することもあります。

○利用者の状況または相談内容により、相談の制限・停止

○プライバシーは厳守されますので、安心してご利用ください。ただし、生命の危険が迫っている場合などは、関係機関へ通報することもあります。

○利用者の状況または相談内容により、相談の制限・停止

○携帯電話・PHSからも利用できますが、一部IP電話からは利用できない場合があります。フリーダイヤル対応であることが必要です。

問い合わせ
健康づくり課 ☎(50)1235

2種混合 (ジフテリア・破傷風) 予防接種

従来、小学校6年生に集団接種（各小学校）で実施していた2種混合（2期）の予防接種が、平成25年度から個別医療機関で実施できるようになりました。この予防接種は乳幼児期に3種混合のワクチンを接種し、基礎免疫のある人に追加接種をして免疫効果を高めます。

対象者には個別通知をします。予防接種の受付時間は、医療機関によって異なりますので、事前に医療機関に確認（予約）し、接種を受けてください。

■平成26年度の対象者

小学校6年生（平成14年4月2日～平成15年4月1日生まれ）

■接種期間

4月1日(火)～平成27年3月31日(火)

問い合わせ

健康づくり課 ☎(50)1235

65歳以上を対象に 肺炎球菌の予防接種費用 一部を助成

肺炎球菌は肺炎を起こす細菌の一種で、高齢者の肺炎の最も多い原因とされています。全ての肺炎を予防できるわけではありませんが、肺炎球菌予防接種をすることで、肺炎球菌による肺炎を予防できるほか、感染した場合の症状の重篤化を防ぐとされています。

■対象

市に住民登録のある接種当日65歳以上の希望者で、本人の接種意思が確認できる人

※接種経験のある人は、前回の接種から5年以上経過していることが明らかな人

■申請方法

①健康づくり課または、各支所健康福祉担当窓口へ申請書を提出

②予診票が市から交付される

③市指定医療機関に予約をする

④予約した医療機関で接種する

※申請時に本人確認できる書類(免許証・保険証など)、印鑑を持参してください

※未申請でワクチン接種を受けた場合、助成できません

■自己負担額

医療機関が定める接種料金から市助成額(2,000円)を引いた額

※生活保護世帯の人も有料です

問い合わせ

健康づくり課 ☎(50)1235



40歳以上の国民健康保険および後期高齢者医療の被保険者を対象に、短期人間ドック助成事業を行います。健康管理と生活習慣の点検にお役立てください。

なお、特定健診との重複受

短期人間ドックを助成 受検前に申請を

検査できませんのでご注意ください。

■対象 次のすべてに該当する人

■国民健康保険加入者

◇満40歳以上で1年以上香取市国民健康保険に加入している人

◇納期限が来ている国民健康保険税を完納している世帯に属していること

■後期高齢者医療保険加入者

◇市内に住所があり、後期高齢者医療保険に加入している人

◇納期限が来ている後期高齢者医療保険料を完納していること

■助成対象の検査区分

人間ドック、脳ドックまたはその併用（特定健診の項目を満たしていること）

健診 との上手なつきあい方③

メタボリックシンドロームはなぜ怖い

メタボリックシンドローム（内臓脂肪症候群）とは、ウエストまわりに脂肪がたまる内臓脂肪型肥満に加え、高血糖、高血圧、脂質異常のリスクが重なった状態をいいます。

この状態を放置すると、さまざまな生活習慣病にかかりやすくなります。さらに深刻なのは、動脈硬化が急速に進み、血管が詰まったり破れやすくなるため、心臓病や脳卒中、糖尿病の合併症（失明や腎不全など）などの深刻な病気を引き起こすことです。

自覚症状のないメタボの発見に健診が重要です。

問い合わせ

市民課 ☎(50)1228

- 助成金額
2万円を上限とし、検査費用の7割（千円未満の端数は切り捨て）を助成。助成は当該年度内に1回です。
- 申込方法
受検前に申請が必要です。受検後の受け付けはできません。
- ①医療機関でドック受検日を予約
- ②受検日の2週間前までに、市民課または各支所保険担当窓口へ申請
- ◇持物 保険証、印鑑
- 受検方法
申請後送付する承認書を持参して、予約した医療機関で受検
- 問い合わせ
市民課 ☎(50)1228

仕事と育児の両立を支援 ファミリー・サポート・センター会員募集



ファミリー・サポート・センターとは、保護者への仕事と育児の両立支援や、児童の福祉向上を目的とする「相互援助活動」を行う会員組織です。

センターの仲介（アドバイザー）により、育児を手伝ってほしい「依頼会員」が、お手伝いのできる「提供会員」に、有料で育児支援をしてもらえます。

◆依頼会員：市内在住・在勤・在学者で、育児のお手伝いをしてほしい生後3カ月以上小学校3年生以下のお子さんがいる人
◆提供会員：市内在住で育児の経験がある心身ともに健康な人で、育児のお手伝いをしたい人

◆両方会員：依頼会員として子どもを預かってもらい、時には提供会員として預かることも可能な人（提供会員および依頼会員の要件を満たしていること）

援助イメージ図

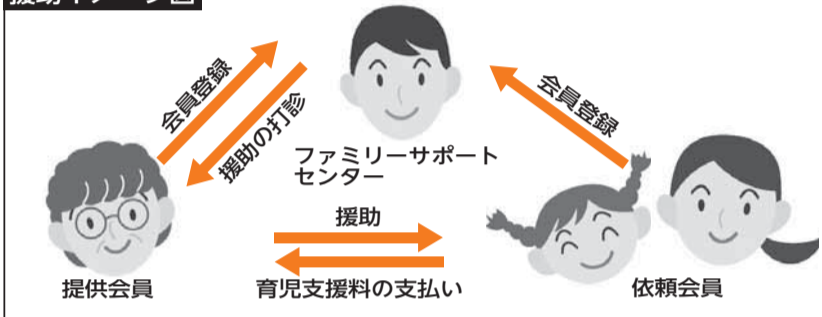

◆活動内容
◆提供会員、両方会員による援助活動の内容
▼保育施設、学校の開始時間までか終了時間後子どもを預かること
▼保育施設などまでの送迎
▼保育施設、学校が休みの日に子どもを預かること
▼冠婚葬祭や他の子どもの学校行事などの時、子どもを預かること
▼買い物などの外出時、子どもを預かること
▼子どもの軽度の病気などの時、臨時的に子どもを預かること

※提供会員・両方会員による援助活動は、原則として提供する会員の家庭で行います。児童の宿泊を伴う援助活動は行いません

■入会手続き
入会申込書に写真2枚（縦3cm×横2.5cm）を添えてセンター窓口（子育て支援課）へ提出してください。入会金・年会費は無料です。申込書は子育て支援課にあります。

問い合わせ
子育て支援課 ☎(50)1257

あなたの力を教育活動に 学校支援ボランティア募集



▲小見川北小学校でけん玉を教える学校支援ボランティアの子安三彦さん

市では、安全で開かれた学校づくりを進め、学校教育の多様化に対応し、活性化を図るため、保護者や地域の皆さんに、幼稚園や小中学校の教育活動をお手伝いしていただくボランティアを募集しています。

◆活動内容
◆教育活動支援 国語や算数・数学、英語などの教科の学習、放課後の補習、読み聞かせ、生け花、手芸、調理、米・野菜作り、郷土芸能、楽器演奏、書道、スポーツ、外国語、パソコンなど経験・特技・趣味を生かして、指導にあたる教員の補助。また、児童・生徒の健康および安全に関する支援。

◆環境整備支援 施設・設備の修繕、樹木の剪定、草刈り、校内の清掃など学校の環境整備。

◆防犯支援 登下校時の防犯パトロールや交通安全指導など、児童・生徒の安全を守る活動の支援。

※各学校が登録者に直接依頼し活動内容を調整します

■登録条件と方法
保護者や市内在住・在勤者で、無償で活動ができる人です。登録は、学校教育課、各幼稚園・小中学校で随時できます。

登録期間は、毎年3月末までで年度更新です。活動できる内容、時間帯、学校を登録時に申請してください。

■その他
ボランティア活動に対する謝金・交通費の支給はありません。ボランティア活動中の事故などは、市民活動総合補償制度が適用されます。

問い合わせ
学校教育課 ☎(50)1239

平成26年度 香取市ちばの木で 住まいづくり支援事業

市では木造住宅への県産木材の利用促進を図るため、県と共同して、木造住宅新築に要する木材購入費用への補助を行っています。

- 補助対象 ①から⑤の条件をすべて満たすもの
- ①市内に居住するために建築する新築の一戸建て木造住宅であること
 - ②延べ床面積が70㎡以上であること
 - ③建築に使用する木材材積全体量に対して「ちばの木認証制度」の認証材を利用する割合が50%以上であること
 - ④市内に事業所がある事業者による設計・施工であること
 - ⑤平成27年2月末日までに上棟が終了していること

■補助金額 木材購入に要する経費の2分の1（50万円を限度）
問い合わせ 農政課 ☎(50)1258

思いをひとつに

香取市の一体感の醸成につなげようと、平成23年3月、合併5周年にあたり市民憲章を定めました。

問い合わせ 総務課 ☎(50)1201

香取市民憲章

- わたくしたちの香取市は、雄大な利根の流れと肥沃な北総台地に育まれ、香取の杜や伝統的な町並みをもつ、豊かな自然と長い歴史のあるまちです。
- わたくしたちは、この郷土を愛し、市民協働による住みよいまちをつくるため、ここに市民憲章を定めます。
- 一 水や緑を大切にし、美しいまちをつくりまします。
 - 一 地域の歴史を大切にし、文化の香り高いまちをつくりまします。
 - 一 きまわりを守り、平和で安心なまちをつくりまします。
 - 一 とともに学び、ともに働き、活気あふれるまちをつくりまします。
 - 一 お互いに助けあい、笑顔で暮らせるまちをつくりまします。

春の全国交通安全運動

事故のない 明るい未来は 君の手で



4月10日(木)は 交通事故死ゼロを目指す日

防犯 忍び込みに注意しましょう

忍び込みとは？

「忍び込み」とは、家族が寝静まった時間帯を狙って、出入り口や窓などから室内に侵入し、金品を盗む泥棒の手口です。侵入手段としては、無施錠の窓や出入り口を探したり、施錠されている窓のガラスを割って室内に侵入するものなどがあります。

どんな場所が狙われるの？

- ◇発生場所 無施錠の玄関、台所の高窓、掃き出し窓
- ◇被害時間帯 午前0時～午前5時の時間帯

忍び込み被害を防ぐために

- ◇就寝前には、必ず出入口や窓の施錠を確認する
- ◇短時間であっても家を空ける時は、出入口や窓の施錠をする
- ◇窓には、補助錠を使用するなど、2つ以上の鍵を付ける
- ◇窓付近には、泥棒の足場となるような荷物を置かないようにする

◇近隣住民で声を掛け合う、防犯パトロールに参加するなど、泥棒を寄せ付けない地域環境を作る

不審者、不審車両発見の際は香取警察署へ連絡してください。



問い合わせ

香取警察署 ☎(54)0110
環境安全課 ☎(50)1248

入学シーズンを迎え、新入園、新入学の園児・児童の巻き込まれる事故が懸念されます。また、依然として高齢者が関係する死亡事故の割合が高く、中でも、歩行中の事故が多く発生しています。

市民一人ひとりが、交通マナーを実践し、交通事故防止を徹底することが大切です。昨年、道路交通法が一部改正となり、自転車が道路右側の路側帯を通行することが禁止となりました。右側にある路側帯を通行すると、3カ月

環境安全課 ☎(50)1248

- 交通安全運動期間中の重点目標
- 子どもと高齢者の交通事故防止
 - 自転車の安全利用の促進
 - 全ての座席のシートベルトとチャイルドシートの正しい着用の徹底
 - 飲酒運転の根絶

以下の懲役、または、5万円以下の罰金となることがあります。

また、自転車による、重大な過失を伴う事故も起こります。万一の事故に備え、自転車の点検整備や各種保険制度へ加入することも大切です。

皆さんで、安全運転を心がけ、事故のない社会を目指しましょう。

問い合わせ 環境安全課 ☎(50)1248

犬の登録・狂犬病予防注射



問い合わせ 環境安全課 ☎(50)1248

生後3カ月以上の犬は狂犬病予防注射を毎年受けなければなりません。犬の登録・狂犬病予防集合注射を次の日程で行います(雨天実施)。

■持参するもの

○通知はがき

はがきの記載内容に漏れや誤りがある場合は、赤字で追記・訂正してください。

はがきを忘れた人は、登録を確認するため、お待ちいただく場合があります。

■手数料

○登録済みの犬

3,500円(予防注射手数料2,950円、注射済票交付550円)

○未登録の犬

6,500円(登録料3,000円、予防注射手数料2,950円、注射済票交付550円)

※今年度から予防注射手数料が150円値上がりしています

■お願い

注射会場では、他の市町村から転入してきた犬の変更手続きや、鑑札・注射済票紛失での再交付の受け付けはできません。環境安全課、もしくは各支所担当窓口へ届け出ください。

犬の体調が悪い場合や、以前の予防接種後に異常があった場合は、集合注射を受けずに、お近くの獣医に相談してください。

会場へは犬をしっかりおさえられる人が連れて来てください。また、犬がフンをした場合は、飼い主が責任を持って必ず持ち帰りましょう。

栗源地区

※4月7日(月)

| | |
|-------------|-------------|
| 栗山川ふれあいの里公園 | 9:00～9:20 |
| 大畑公会堂 | 9:30～9:50 |
| 高萩青年館 | 10:00～10:20 |
| 受所区民センター | 10:30～10:50 |
| 上の台区民センター | 11:00～11:20 |
| 中峰区民センター | 11:30～11:50 |
| 西田部青年館 | 13:00～13:20 |
| 農村協同館(浅黄) | 13:30～13:50 |
| 沢区民センター | 14:00～14:20 |
| 開進やすらぎの家 | 14:30～14:50 |
| 荒北区民センター | 15:00～15:20 |
| 助沢青年館 | 15:30～15:50 |

山田地区

※4月8日(火)

| | |
|--------------|-------------|
| 長岡青年館 | 9:00～9:20 |
| 原宿青年館 | 9:30～10:00 |
| 入小保内青年館 | 10:10～10:40 |
| 奥山構造改善センター | 10:50～11:10 |
| 在郷集会所 | 11:20～11:40 |
| 南四ツ塚青年館 | 13:00～13:40 |
| 桐谷コミュニティセンター | 14:00～14:30 |
| かとり農協旧新里支所 | 14:40～15:30 |

※4月9日(水)

| | |
|----------------|-------------|
| 神生区民センター | 9:00～9:20 |
| 三浦谷やすらぎの家 | 9:40～10:00 |
| かとり農協山倉ATMコーナー | 10:20～11:10 |
| 小川青年館 | 11:30～11:50 |
| 仁良青年館 | 13:30～14:00 |
| 米野井青年館 | 14:20～14:40 |

※4月10日(木)

| | |
|---------|-------------|
| 田部協同館 | 9:00～10:00 |
| かとり農協本店 | 10:10～11:00 |
| 吉野平児童公園 | 11:10～11:40 |

小見川地区

※4月11日(金)

| | |
|-----------|-------------|
| 岡飯田区民センター | 9:00～9:30 |
| 農協旧良文支所 | 9:45～10:15 |
| 五郷内青年研修所 | 10:30～10:50 |
| 農協旧森山支所 | 11:05～11:55 |
| 海洋センター | 13:15～14:15 |
| 市役所小見川支所 | 14:25～15:25 |

※4月17日(木)

| | |
|------------|-------------|
| 一ノ目分目青年館 | 9:00～9:40 |
| 平石集会所 | 9:50～10:25 |
| 織幡青年館 | 10:35～10:55 |
| 油田青年館 | 11:05～11:30 |
| 白井青年館 | 13:00～13:30 |
| 農協神里集荷所 | 13:40～14:20 |
| 福祉センターさくら館 | 14:30～15:30 |

※4月18日(金)

| | |
|-----------|-------------|
| 一ノ目分目新区民館 | 9:00～9:30 |
| 下小堀浄福寺 | 10:00～10:45 |
| 農協旧豊浦支所 | 10:55～11:45 |
| 市役所小見川支所 | 13:15～14:00 |

佐原地区

※4月21日(月)

| | |
|--------------|-------------|
| 香取市役所駐車場 | 9:00～10:00 |
| 多田本田児童公園 | 10:30～10:40 |
| 多田新田公会堂 | 11:00～11:15 |
| 大倉水郷団地児童公園 | 13:00～13:20 |
| 側高コミュニティセンター | 13:40～14:00 |
| 津宮大岸児童遊園 | 14:20～14:40 |
| 津宮コミュニティホーム | 15:00～15:20 |

※4月22日(火)

| | |
|--------|-------------|
| 向津公会堂 | 9:10～9:30 |
| 市和田公民館 | 9:50～10:05 |
| 磯山願海寺前 | 10:25～10:45 |
| 農協北支店 | 11:05～11:35 |
| 本津公民館 | 13:00～13:20 |

| | |
|--------|-------------|
| 長島児童遊園 | 13:40～14:00 |
| 荒川天妃神社 | 14:20～14:35 |
| 石納観照院 | 14:55～15:10 |

※4月23日(水)

| | |
|-------------|-------------|
| みずほ台堀之内公園 | 9:10～10:00 |
| 農協旧瑞穂支所 | 10:20～10:40 |
| みずほふれあいセンター | 11:00～11:20 |
| 農協旧東大戸支所 | 13:00～13:40 |
| 大戸神社 | 14:00～14:20 |
| 本多動物病院 | 14:40～15:00 |

※4月24日(木)

| | |
|----------|-------------|
| 観音区公民館 | 9:10～9:25 |
| 与倉公会堂 | 9:45～10:00 |
| 玉造南公園 | 10:20～10:50 |
| 岩ヶ崎地区公民館 | 11:10～11:30 |
| 多田島公会堂 | 13:00～13:10 |
| 森戸公民館 | 13:30～13:50 |
| 粉名口児童公園 | 14:10～14:20 |
| 香取市役所駐車場 | 14:40～15:20 |

※4月25日(金)

| | |
|---------|-------------|
| 観福寺 | 9:10～9:40 |
| 大根農村協同館 | 10:00～10:15 |
| おおさき区民館 | 10:35～10:50 |
| 本矢作公民館 | 11:10～11:25 |
| 福田伊能商店前 | 13:00～13:20 |
| 浄国寺 | 13:40～14:00 |
| 第一公民館 | 14:20～14:40 |

※4月28日(月)

| | |
|----------|-------------|
| 荒久不動尊 | 9:10～9:40 |
| 返田神社 | 10:10～10:25 |
| 下小野八幡神社 | 10:45～11:05 |
| 九美上第二公民館 | 11:20～11:40 |
| 篠原惣持院 | 13:00～13:30 |
| 又見神社 | 13:40～14:00 |
| 新市場地蔵院 | 14:20～14:40 |



さあ
始めよう!

講座 & 教室

佐原中央公民館

- 対象 市内在住・在勤の成人(歌声入門教室は成人女性のみ)
- 教室名(回数)
- ①開催日時②定員③費用

料理(10回)

①月1回水曜日 10時～13時②30人③9,000円

七宝入門(10回)

①月1回水曜日 13時30分～15時30分②20人③1,000円(別途材料費がかかります)

歌声入門(18回)

①月2回金曜日(8月は休講) 10時30分～11時30分 ②30人 ③1,000円

フラワーアレンジメント(10回)

①月1回土曜日(8月は休講、2月は2回) 10時～11時30分 ②25人 ③16,000円(前期花材・花器代を含む)

切り絵(10回)

①月1回日曜日 9時30分～11時30分②25人③4,000円

市民カレッジ(10回)

①月1回土曜日 13時30分～15時30分②60人③2,000円

郷土学習(10回)

①月1回土曜日 14時～16時②45人③1,000円

自然環境(10回)

①月1回日曜日 9時30分～11時30分②45人③1,000円

※上記日程が学習会場や講師などの都合により変更になる場合があります

■申込期間

4月4日(金)～20日(日) 月曜日を除く8時30分～16時30分

■佐原中央公民館設置の受講申込書に必要事項を記入し、教材費を添えて佐原中央公民館 ☎(55)1151

小見川市民センター「いぶき館」

- 教室名(回数)
- ①対象②開催日時③場所
- ④定員⑤内容・その他

いぶき教養講座(7回程度)

①市内在住・在勤の成人②5月～平成27年2月③小見川市民センター「いぶき館」④50人(最少開催人数25人)⑤講話や創作・見学などの学習活動とおして、心豊かな生活をおくりませんか

煌きらめき・なでしこ学級(6回程度)

①市内在住・在勤の成人女性②基本2カ月に1回水曜日の午後③小見川市民センター「いぶき館」ほか④

40人(最少開催人数20人)⑤美容講座や社会見学など、さまざまな体験活動とおし仲間の輪・和を広げましょう

初心者絵画教室



①市内在住・在勤の成人②6月～平成27年3月の第2・第4土曜日 13時～17時(初回の6月14日は9時～17時)③小見川市民センター「いぶき館」④20人⑤画材、材料費などの実費がかかります。3年間の受講が基本となります

東部市民カレッジ(8回)

①市内在住・在勤の成人②5月～第2土曜日 13時30分～15時30分③小見川市民センター「いぶき館」④50人(最少開催人数25人)⑤城西国際大学から講師を招き「いま世界は」をテーマに国際交流、文化、情報メディアなどを学習します。初回に500円(運営費)を集金します

■申込期間 4月4日(金)～13日(日)

月曜日を除く9時～17時
■申込者本人が直接または電話で小見川生涯学習担当(先着順) ☎(82)1193

山田公民館

- 教室名(回数)
- ①対象②開催日時③場所
- ④定員⑤費用⑥その他

季節を飾るパッチワーク教室(9回)

①市内在住・在勤の成人②6月～10月の日曜日(原則月2回) 9時30分～11時30分(初回のみ9時～)③山田公民館④20人(最少開催人数10人)⑤材料費など(1回1,000～2,000円程度)⑥話題の伝統のつるし飾り作りにチャレンジ。その他ポーチやタペストリー作りでパッチワークの基本を学びます。継続して3年まで受講可能です。

楽[La]・かとり(見・聞・体験)(8回)

①市内在住・在勤の成人②5月～第2金曜日 13時30分～15時30分③山田公民館ほか④50人(最少開催人数25人)⑤500円(別途材料費あり)⑥ヨガ、歌舞伎教室、日銀見学、ワインセミナー、実践落語、なかなか聞けない住職の話など多彩な内容

■申込期間 4月4日(金)～13日(日)

月曜日を除く9時～17時

■直接または電話で山田公民館(先着順) ☎(78)4431

栗源生涯学習

- 教室名(回数)
- ①対象②開催日時③場所
- ④定員⑤費用⑥その他

和太鼓教室(30回程度)

①小学3年生から成人②6月から平成27年3月の月曜日 19時～③旧高萩小学校体育館④15人程度⑤9,000円(バチ代別途)

生け花教室(小原流)

①市内在住・在勤の成人②毎月第4土曜日 18時30分～③栗源保健センター④25人⑤花材代(毎回1,000円程度)

虹教室「心豊かな人生をめざして」

①市内在住・在勤の成人②年8回程度③栗源保健センターほか④30人⑤実費(各回ごと)⑥各回、異なった内容の学習を行います(講話・創作活動・体験・ボランティア・料理など)

■4月2日(水)から栗源支所生涯学習担当(栗源支所内) ☎(75)2171

山田児童館

- 教室名
- ①対象②開催日時③定員
- ④費用⑤持物⑥その他

幼児教室

①未就園の子ども(2～4歳)とその家族②4月9日から毎週水曜日 10時～11時

親子クラブ

①1～2歳の子どもとその家族②4月10日から毎月第2・第4木曜日 10時～11時

バブちゃんサロン

①妊婦・0歳～1歳の子どもとその家族②4月15日から毎月第3火曜日 10時～11時



池坊いけ花教室

お花のある生活は気持ちを豊かにしてくれます。お花と出会って楽しく生きてみませんか。

①小学生以上②4月20日(日)から毎月第3日曜日 14時～16時(1回

のみの参加も可)③14人④1,000円(お花代)⑤花器、剣山、生け花用ハサミ、ビニール風呂敷、雑巾⑥講師 田辺カズミ氏

■山田児童館 ☎(78)1050

乳幼児家庭教育学級「らっこクラブ」

■対象 市内在住・在勤で乳幼児をもつ保護者および養育に携わっている人

■日時 平日 9時30分～11時30分(全12回)

■内容 講話・体操・料理など、各回、異なった活動をします

■場所 市内各施設

■定員 30人

■費用 初回に500円を集金(別途材料費あり)

■申込期間 4月1日(火)～18日(金)
■直接または電話で生涯学習課 ☎(50)1224

みずほふれあいセンター

- 教室名(回数)
- ①開催日時②定員

カラオケ教室(8回)

①4月17日から毎月第1木曜日 19時～21時(初回のみ第3木曜日)②25人

フラダンス教室(8回)

①4月23日から毎月第4水曜日 10時～11時30分②25人

実用書道教室(8回)

①4月17日から毎月第2木曜日 13時30分～15時30分(初回のみ第3木曜日)②25人

和紙ちぎり絵教室(8回)

①4月25日から毎月第4金曜日 9時30分～11時30分②25人

生け花(小原流)教室(8回)

①4月16日から毎月第3水曜日 13時30分～15時30分②25人

手編み物教室(8回)

①4月24日から毎月第4木曜日 13時30分～15時30分②25人

押し花教室(6回)

①4月22日から毎月第2火曜日 13時30分～15時30分(初回のみ第4火曜日)②25人

そば打ち教室(6回)

①4月19日から毎月第3土曜日9時30分～正午と、毎月第1水曜日18時30分～21時②12人

※1回につき材料費1,200円。エプロン・三角巾・持ち帰り用のパックを持参ください

■費用 無料(材料費や用具代は自己負担)

■4月15日(火)までにみずほふれあいセンター ☎(54)6963

まちかど通信

2/18

バブちゃんサロン音楽会

愉快的音楽にノリノリ

0歳から1歳までの赤ちゃんとその保護者が交流する「バブちゃんサロン」の音楽会が山田児童館で行われました。

演奏を披露した高野洋彦さんはフラリネットやフルート、バンジヨーまで奏でるマルチプレーヤー。音楽会はアニメや童謡など親

しみやすいプログラムで、子どもたちもタンバリンなどで一緒に参加。森のくまさんや御内裏様も登場し、楽しい音楽会になりました。



▲演奏に合わせて楽しい演出が



▲参加者もいっしょになって演奏を盛り上げてくれました



▲バスクラリネットを演奏する高野さん



▲三匹獅子と猿のやり取りが面白い「多田の獅子舞」

市内各地の郷土芸能の保存と互いの連携を図り活動する香取市伝承芸能保存連絡協議会による「里神楽演奏会」が、いぶき館で開催されました。

特別出演として、12年に一度の「香取神宮式年神幸祭」に奉納される「多田の獅子舞」が12年ぶりに復活しました。

その他、力強い獅子舞や幽玄な舞の御稚児などが披露され、ステージいっぱい客が惹きつけられました。

臨場感たっぷり！ 伝承神楽の祭典

2/23

香取市里神楽演奏会

2/22

佐原工芸の達人になる 竹工芸

竹工芸の技を体験

佐原の工芸を体験する教室「佐原工芸の達人になる」が、佐原町並み交流館で行われました。

坂本哲造先生を講師に迎え、自然の素材で作る「竹工芸」を体験。参加者たちは、竹を使った釣り人形作りにも挑戦しました。

参加者には、自ら制作した作品とは別に、講師から精巧な作品がサプライズプレゼントされ、大きな歓声がおきました。



▲自然の素材の竹を使って釣り人形を制作

ごみ

ことかんガエル



子ども服のリユースを始めます

問い合わせ

環境安全課

☎(50)1248

リユース(再利用)によるごみの減量および資源の循環を促進するとともに、子育て世代への経済的負担を軽減することを目的に「子ども服リユース事業」を実施します。

※リユースできなかった子ども服はリサイクル事業に活用します

■譲渡会

回収状況に応じて開催します。開催日が決定し次第広報かとりで周知しますので、確認ください。

■事業開始日

4月14日(月)

■回収ボックス設置場所

子育て支援課・環境安全課窓口、小見川支所地域班前

■回収品目

◇回収できるもの
130cmまでのTシャツ、ポロシャツ、トレーナー、セーターなどの上着、防寒着、スカート、ズボン

※必ず洗濯してから出してください

※名前が書いてあるものはマジックでぬり潰してください

◇回収できないもの

破れや大きなシミのあるもの、洗濯していないもの、下着類や靴下、小物(靴、かばん、水着など)



社会福祉協議会の事業紹介
香取市社会福祉協議会では、チャイルドシートやおもちゃなどの育児用品全般の回収・配布事業を行っています。回収場所、回収品目や配布方法に違いがありますので、詳しくは直接問い合わせください。

☎(54)4410



高橋 彩色ちゃん

1歳9カ月(野田)

パパ 敏さん
ママ 美穂子さん

歌と踊りが大好き♡
ママのお手伝いも出来るよ!!



宮増 颯汰くん

1歳10カ月(長島)

パパ 孝典さん
ママ 一代さん

ショベルカーとヒーローが大好き♡



多田 篤史くん

1歳9カ月(玉造)

パパ 信二さん
ママ 恵子さん

いたずら大好き!
いっぱい遊ぼうね☆



柳町 美月ちゃん

1歳9カ月(市和田)

パパ 正明さん
ママ 香さん

なっとう大好き!!
我が家のアイドル♡

みて 見て うちの子

掲載写真募集!

お子さんのちょっとした瞬間の一コマや成長の記念の写真を「広報かとり」に掲載しませんか。

■対象 市内在住で平成24年8月から11月生まれのお子さん

■掲載時期 6月から9月の広報紙に掲載予定

■申込 4月10日(木)(消印有効)までに往復はがきに保護者の住所・氏名・電話番号(日中連絡がつくもの)、お子さんの氏名(ふりがな)・生年月日、性別を記入し、〒287-8501 秘書広報課あてに郵送してください。

※掲載予定日などは、後日、返信はがきにて連絡します

※お子さんの写真は、市ホームページの「広報かとりWeb版」にも掲載されます

園秘書広報課 ☎(50)1204



▲稲荷大明神が餅を投げる

五穀豊穡、商売繁盛と氏子の安泰を祈願する木内神楽が木内大神で奉納されました。歴史は古く、江戸時代に神楽奉納と香取神宮関係書類に記録があります。現在は木内神楽保存会によって伝承されています。十二座神楽では12演目が演じられますが、中でも恵比寿(鯛釣り)や稲荷大明神(種子蒔)の舞いでは、縁起物の鯛や餅をとろうと、多くの人が手を伸ばしました。

3/3 伝統が舞う

木内十二座神楽

3/4

大倉保育所交通安全教室

安全に通学するために学ぶ

大倉保育所の年長児を対象に交通安全教室が同所で行われました。

年長児は4月から小学1年生となるため、用意されたランドセルを背負い、自分で歩いて通学できるように、実際に道路を歩いて危険性や横断の仕方などを学びました。

これまで4回の指導をしてきた指導員は、最後に「入学までに、お家の人と一緒に自分の家から学校まで実際に歩いて欲しいです」と園児に呼びかけました。



▲無事道路を渡ることができました

わ 和 輪 サークル 仲間

心にも身体にもやさしい・優しい・易しい コーラスグループです!

水と森混声合唱団

■活動日時 木曜日 10時~正午(月3回)

■活動場所 小見川市民センター「いぶき館」音楽練習室



水と森混声合唱団は、旧小見川町の文化育成事業で発足し、今年で結成41年と長く継続して活動しています。

若くてユニークで楽しい井上慧先生と、明るくてきばきとした島多恵子先生の熱意に引っ張られ、ステージでの達成感を上げるため熱心に練習しています。素人集団の私たちですが、チームワークもよく、いつも笑顔で和やかに取り組んでいます。

昨年は、北総合合唱連盟コンサート、いぶき館竣工式、コーラスフェスタinさわら、小見川教会クリスマスのタベ、生涯学習フェスティバルに参加しました。

今年は、県民の日の行事にも声をかけていただき、足踏み状態であった活動状況から、うれしくも力強く前進したところです。

また、いつでも新規の入団者を募集しています。まずは、気軽に見学に来てください。お待ちしております。

問い合わせ 大澤さん ☎080(1097)1489



危険物取扱者試験

- 種類 甲種・乙種(全類)・丙種
- 試験日 6月15日(日)
- 試験会場 千葉科学大学(銚子市)
- 受付期間 4月4日(金)~17日(木)(電子申請は4月1日(火)~14日(月))
- 申込 郵送またはインターネットによる電子申請で千葉県試験研究センター千葉支部(千葉市中央区末広2-14-1)
- http://www.shoubo-shiken.or.jp
- ※香取広域市町村圏事務組合消防本部予防課・消防署・分署・分遣所・出張所で願書を配布
- 千葉県試験研究センター千葉支部 ☎043(268)0381

講座・教室



田んぼの楽校

- 対象 小学1~6年生
- 日時・内容
- ◇第1回 田植え 5月10日(土) 10時~15時30分
- ◇第2回 かかし作りと自然観察 7月19日(土) 10時~15時
- ◇第3回 稲刈り 9月13日(土) 10時~15時
- ◇第4回 みんなであつたかごはん 10月25日(土) 10時~14時
- ◇第5回 ほかほか焼き芋づくり 12月6日(土) 10時~15時
- 場所 県立水郷小見川少年自然の家、小見川西地区田んぼ
- 定員 40人
- 費用 3,000円(全5回分)
- ※全5回での申し込み
- 4月6日(日)から県立水郷小見川少年自然の家 ☎(82)1343

東庄県民の森 ジャガイモの植え付け体験

- 県民の森の畑に、ジャガイモの苗を植えます。6月には参加者が植えたジャガイモが収穫できます。植え付けの後、山菜を天ぷらにして食べます。
- 日時 4月12日(土) 9時30分~正午 受付9時~
 - 場所 県立東庄県民の森
 - 参加費 300円
 - 定員 10人(先着順)
 - 持物 軍手、長靴、飲み物など
 - 県立東庄県民の森管理事務所 ☎(87)0393

〈広告〉

のんびりシニアクラス開講!
60分無料体験レッスン 4月4日(金)
 シニア 10時30分~レギュラー 15時30分~
 ・グループレッスン 月4回×90分=9,000円

成田ハングル韓国語教室
<http://www.narita-hangul.com>
 成田市飯仲14-3 国道51号 ドン・キホーテ交差点向い

☎0476-37-7700

航空科学博物館 飛行機工作教室

- 対象 小学生以上
- 日時 4月26日(土)・27日(日)、5月3日(祝)~6日(休) 13時~14時30分 受付10時~
- 場所 航空科学博物館1階多目的ホール
- 定員 各日40人(先着順)
- 費用 入館料のみ
- 航空科学博物館 ☎0479(78)0557

催し



ベテランテニス大会

- 対象 ペアの双方が50歳以上
- 日時 4月27日(日)(予備日なし) 8時30分~ 受付8時15分
- 場所 くらべ運動公園テニスコート
- 種目 男子・女子ダブルス
- 定員 男女合わせて24ペア(先着順)
- 参加費 ペアで2,000円(当日受付支払い)
- 4月1日(火)(ペアの双方が市外の場合は4月11日(金))から体育協会佐原支部 ☎(55)0003

春の市民ソフトテニス大会

- 対象 中学生以上
- 日時 5月3日(祝)(雨天時5月6日(休)) 8時30分~ 受付8時
- 場所 佐原庭球場(諏訪公園)ほか
- 種目 男子の部・女子の部
- 参加料 無料
- 4月17日(休)までに体育協会ソフトテニス部 松崎 ☎(52)2336

市民ゴルフ大会

- 対象 市内在住・在勤・在学者
- 期日 5月21日(水)
- 場所 オークヒルズ・カントリークラブ
- 競技方法 新ペリア方式(18ホール)
- 募集数 180人(先着順)
- 参加費 3,000円
- その他 地域社会福祉を支援するため、チャリティー募金を募ります
- 申込 4月11日(金) 9時から25日(金)16時までに申込書と参加費を持参し、生涯学習課、香取市民体育館、小見川スポーツ・コミュニティ



〈広告〉

どこに頼んでもいかわからない工事 お電話下さい

リフォームのことならなんでもおまかせ下さい!

ヤマケン
(株)山本住建
建築工事業知事許可第25690号

香取市佐原イ2943 ☎52-4545
<http://www.yamaken.ne.jp/>

センター、山田B&G海洋センターのいずれかへ申し込み
 香取市民ゴルフ大会実行委員会事務局(生涯学習課内) ☎(50)1221

佐原五月人形めぐり



老舗に伝わる年代ものの人形など、家々で大切にしている端午の節句飾りを約30軒の個店が公開。若草色のまねき布を目印に、個性豊かな人形たちを、ゆっくりとご覧ください。
 佐原町並み交流館、駅前観光案内所でも展示します。

■期間 4月5日(土)~5月11日(日)
 香取市佐原おかみさん会 ☎080(5455)7577

無料相談



税理士による 税の無料相談

相談日前日までに各税理士事務所へ予約ください。

- ◇4月7日(月) 郷古明子税理士事務所(小倉吉雄税理士事務所内)(北3-11-2) ☎(52)3960
- ◇4月21日(月) 田畑武彦税理士事務所(東庄町笹川い4677-18) ☎(86)2880

※税理士や税理士法人と顧問契約をしている人はご遠慮ください
 香取市生涯学習課 佐藤 ☎(52)2511

建築無料相談

- 日時 4月19日(土) 10時~15時
- 場所 佐原中央公民館
- 相談内容 建築に関することなら何でも
- 香取市建築士会香取支部 林 ☎(55)1012

労働無料相談

- 日時 4月16日(水) 10時~16時(予約不要)
- 場所 連合千葉東総・香取地域協議会事務所(銚子市勤労コミュニティセンター内)

4月

| 日 | 月 | 火 | 水 | 木 | 金 | 土 |
|----|----|----|----|----|----|----|
| | | 1 | 2 | 3 | 4 | 5 |
| 6 | 7 | 8 | 9 | 10 | 11 | 12 |
| 13 | 14 | 15 | 16 | 17 | 18 | 19 |
| 20 | 21 | 22 | 23 | 24 | 25 | 26 |
| 27 | 28 | 29 | 30 | | | |

Event Schedule イベントスケジュール

佐原文化会館 ☎(55)1161

耐震補強大規模改修工事のため休館

いぶき館 ☎(82)1123

- 春季舞踊会 4月20日(日) 9時30分~16時30分
- うたごえ千の会発表会 4月22日(火) 13時~15時30分
- Foglia Musicale(音楽の葉)ピアノ発表会 4月27日(日) 14時~16時

佐原中央図書館 ☎(55)1343

- えほんのじかん 4月6日(日)・13日(日)・20日(日)・27日(日) 14時~ 4歳以上対象
- わくわくおはなしかい 4月12日(土) 13時30分~ 乳幼児から大人まで ボランティアグループ“絵本と語りの会”による昔話の語り・絵本の読み聞かせ
- ◇今月の休館日(小見川図書館も同じ) 4月7日(月)・14日(月)・21日(月)・28日(月)・30日(水)

■相談内容 解雇、賃下げ、残業代不払いなど労働問題全般

電話相談

- 日時 毎週月~金曜日 9時30分~17時 ☎0120(154)052
- 香取市生涯学習課 香取地域協議会 飯塚 ☎0479(23)2381

行政書士会による 無料相談

- 日時 4月19日(土) 12時30分~16時30分(予約不要)
- 場所 旭市青年の家(旭市ニ5127)
- 相談内容 官公署提出許可申請、相続、遺言、農地転用など
- 千葉県行政書士会東総支部 寺村 ☎0479(63)7813

かとり 広告募集中!

会社や店舗・仕事のPRなど、市のホームページにもリンクしているため、全国ネットで情報をPRできます。

問い合わせ 秘書広報課 ☎(50)1204

暮らしの情報

☎…問い合わせ ☎…申し込み ☎…受け付け ☎…応募
☎…フリーダイヤル ☎…ファクス ☎…メールアドレス ☎…ホームページアドレス

Information

2014.April

募集



川を見守る 河川愛護モニター

国土交通省では、河川をやさしく見守ってくれる「河川愛護モニター」を募集します。

■対象 利根川、横利根川、常陸利根川付近に在住の20歳以上の人

■期間 7月1日(火)から平成28年6月30日(木)(予定)

■応募期間 4月1日(火)から5月14日(水)まで(17時必着)

■応募先

利根川モニター

◇佐原地区 〒287-0001 佐原口2097-8 国土交通省利根川下流河川事務所佐原出張所

◇小見川地区 〒289-0313 小見川4884-8 国土交通省利根川下流河川事務所小見川出張所

☎http://www.ktr.mlit.go.jp/tonege/

横利根川、常陸利根川モニター

〒311-2424 潮来市潮来3510 国土交通省霞ヶ浦河川事務所

☎http://www.ktr.mlit.go.jp/kasumi/

※詳細はホームページ、利根川下流河川事務所配布する公募要領参照

☎国土交通省利根川下流河川事務所佐原出張所 ☎(52)3795

小見川出張所 ☎(82)2629 霞ヶ浦河川事務所 ☎0299(63)2419

お知らせ



鯉のぼりをお譲りください

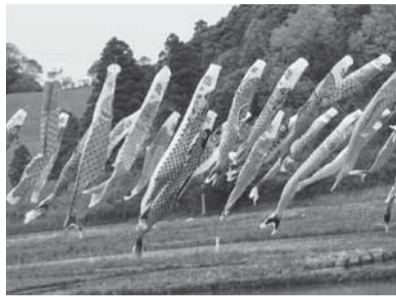

初夏の風物詩となった「いきいき山田鯉のぼりまつり」。今年も4月下旬から5月上旬に鯉のぼりを掲揚します。

家庭で使わなくなった鯉のぼりがありましたら、4月11日(金)までに商工観光課または山田支所地域班へ鯉のぼりを持参ください。

☎商工観光課 ☎(50)1212

行政相談委員制度をご存知ですか

行政相談委員は、行政相談委員法に基づいて、総務大臣から委嘱された民間有識者で、地域の皆さんの身近な相談相手です。

皆さんから国の仕事などに関する苦情や意見、要望をお聞きして、公平な立場から相談者に助言する、関係する行政機関などに通知するなど活動を無報酬で行っています。

市では4人の委員による定例相談日を設け、広報かとのり毎月15日号で相談日をお知らせしています。

相談は無料で、秘密は守られます。

■日時 毎月20日頃 13時30分～15時30分(支所は奇数月20日頃開催)

■場所 市民活動推進課、各支所
☎市民活動推進課 ☎(54)1138

シルバー人材センター 山田連絡所を設置

4月1日(火)から山田支所内に山田連絡所を設置します。

■開設日時 毎週月・木曜日(閉庁日を除く) 8時30分～17時15分

☎シルバー人材センター佐原本部事務所 ☎(54)7710
小見川支所 ☎(80)1551

献血にご協力をお願いします

現在、交通事故の多発や外科手術などにより、多量・長期にわたる輸血を必要とする患者が増加しています。献血は血液成分の結果が通知されますので、健康管理のお手伝いにもなります。

■日時 4月7日(月) 10時～11時45分、13時～16時

■場所 市役所
☎健康づくり課 ☎(50)1235

ハローワーク からのお知らせ

4月から5月上旬は窓口が大変混雑します。雇用保険の受給手続き、職業相談・紹介窓口の利用にあたっては次の混雑する時間帯を避けて利用ください。

■混雑予想時間帯

11時30分～14時30分、16時30分～
※利用者の来所状況により混雑時間帯が異なる場合があります

☎ハローワーク佐原 ☎(55)1132

国保旭中央病院 初診時は紹介状を持参ください

国では、病院の機能分化の推進を進め、500床以上の病院は、紹介患者を中心とするように求められています。

このため、当院においても初診で受診する人は、かかりつけ医または、お近くの病院・診療所からの紹介状の持参をお願いしています。

紹介状を持参の場合、診療を優先的に行う運用を一部の診療科で開始しています(拡大予定)。

さらに、選定療養費が不要となりますので金銭的な負担が軽減されます。

☎総合病院国保旭中央病院 ☎0479(63)8111

青年海外協力隊 シニア海外ボランティア説明会

青年海外協力隊・シニア海外ボランティアの制度や内容の説明会を行います。

ボランティアには技術系・医療系・教育系・農業系・スポーツ系などさまざまな職種があります。

■日時 4月10日(木) 19時～21時

■場所 船橋フェイスビル6階きららホール(船橋市本町1-3-1)

■参加費 無料(事前申込不要)

☎JICA青年海外協力隊事務局募集課 ☎03(5226)9813

佐原の観光と祭り写真コンクール作品募集



水郷佐原の行事や四季を通じた自然景観などを写した傑作をお寄せください。

データ応募(デジタル応募)ができます(データ応募を推奨)。

■テーマ 観光の部・祭りの部

■応募点数 各部門1人5点、2部門最大10点まで応募可

■応募方法

データ応募(デジタル応募)

◇規格 JPEG形式で10MB以内
※推奨画像データ…2,400×3,000ピクセル以上(700万画素相当)

◇応募方法 応募期間中、水郷佐原観光協会ホームページからデータ応募サイトへアクセスし、新規利用者登録を行い、作品応募専用ページで必要項目を入力

郵送応募(プリント応募)

◇規格 カラープリント四つ切。デジタル写真の場合は、A4用紙サイズに限ります

◇応募先 〒287-0003 香取市佐原イ81-31 水郷佐原観光協会「佐原の観光と祭り写真コンクール」係

■注意事項 組み写真、修正・加工作品は不可

■応募締切 10月31日(金)(必着)

■写真展 11月下旬から、佐原中央公民館、佐原町並み交流館、川の駅水の郷さわら(予定)

■表彰式 12月6日(土)(予定)

※応募作品は返却しません。すべての応募作品の使用権は主催者に帰属します。入賞者には11月中旬に通知予定

☎水郷佐原観光協会 ☎(52)6675
商工観光課 ☎(50)1212

☎http://www.suigo-sawara.ne.jp

市内各所で奉納行事



市内には多くの神楽が伝承されており、各神社で神楽舞や獅子舞の奉納が行われます。

また、本年は12年に一度の「香取神宮式年大祭」の年にあたり、種々の奉納行事が行われます。

■日時・場所・問い合わせ

木内十二座神楽

◇4月3日(木) 12時30分～ 小路須賀神社(小見川352) / 木内神楽保存会 木内 ☎080(5548)7283

与倉の神楽

◇4月5日(土) 16時30分～ 鹿島神社(与倉418) / 与倉神楽保存会 菅井 ☎090(8855)0779

牧野大神楽

◇4月6日(日) 10時30分～ 高天神社(牧野1803) / 牧野神楽保存会 大須賀 ☎090(8688)9484

大崎の大和神楽

◇4月6日(日) 11時～ 白幡神社(大崎1971) / 大崎大和神楽保存会 平野 ☎090(8814)5189

山倉の白川流十二座神楽

◇4月6日(日) 13時～ 山倉大神(山倉2347-1) / 山倉芸能保存会 日下部 ☎080(1096)2356

香取神宮御田植祭(耕田式～田植式)

◇4月6日(日) 13時～ 香取神宮拝殿前 / 香取神宮 ☎(57)3211

浅黄の獅子舞

◇4月10日(木) 正午～ 祖波鷹神社(岩部1064) / 浅黄獅子保存会 日下 ☎090(3086)8463

多田の三匹獅子舞・返田の三匹獅子

◇4月12日(土) 13時～ 香取神宮拝殿前 / 菅井 ☎090(9009)1610

小笠原流「流鏝馬」

◇4月12日(土) 13時～ 香取神宮参道 / 香取神宮 ☎(57)3211

～絢爛たる歴史絵巻～

香取神宮式年神幸祭

4月15日(火)・16日(水) 開催

平成14年の神幸祭の様子

■神幸祭大行列の順路および交通規制図



路線バスなどの利用者の皆さんへ

15日・16日は交通規制により路線バスなどの迂回運転または一部路線の運休が見込まれます。また、交通渋滞などにより遅れが発生する場合がありますのでご了承ください。

なお、詳細は各バス事業者へ確認ください。
問い合わせ 企画政策課 ☎(50)1206

12年に一度、午年の4月15日・16日に盛大に行われる香取神宮の式年神幸祭は、祭神・経津主大神が東国を平定した時の様子を模したものであるといわれています。

15日(火)は、およそ3000人が大行列を組んで香取神宮を出発し、津宮鳥居河岸から御座船で川をのぼり、佐原の沖合で鹿島神宮の御迎船と合流して御迎祭を行い、小野川沿いの町並みを進みながら、御旅所へ向かいます。

16日(水)は、歴史的建造物が建ち並ぶ香取街道など、佐原

式年神幸祭

の中心部を通って香取神宮に戻ります。

市街地で交通規制が行われます

大行列の移動に伴い、市内の一部道路が左図のとおり車両通行止めとなり、周辺道路は大変混雑することが予想されますので、ご理解ご協力をお願いします。

交通規制

◇15日(火) 9時～13時 香取神宮から津宮鳥居河岸までの道路、14時30分～17時 市役所通り・小野川沿いの新宿側道路など

◇16日(水) 9時～13時 駅前

通り・諏訪神社前・八坂神社前など、13時～17時 県道佐原山田線

駐車場

交通規制により、津宮鳥居河岸周辺や市街地周辺には見学者用駐車場はありません。電車での移動や、佐原河川敷緑地に設置する臨時駐車場を利用ください。

※佐原河川敷緑地臨時駐車場の位置は、交通規制により15日と16日で変更となります

無料シャトルバス運行

佐原河川敷緑地臨時駐車場からJR佐原駅北口まで、無料シャトルバスを随時運行します。

◇運行日時 15日(火)・16日(水) 8時30分～17時

問い合わせ
○行事・交通規制
香取神宮 ☎(57)3211
○その他
商工観光課 ☎(50)1212

栗源中学校

ソフトテニス部(男子)



強い気持ち、正しい判断で上位進出!!

栗源中学校男子ソフトテニス部は、基礎技能を習得し、正しい判断をしてプレーすることを目指しています。



▲都市新人大会個人の部優勝の峯岸・堀越組

少ない部員数ですが、一人ひとりが高い目標に向かって強い気持ちで取り組み、都市大会優勝の成績を収めることができました。

ブカツー信



vol.3
中学校部活紹介

佐原第三中学校 剣道部



一撃に掛ける!!

佐原第三中学校剣道部は、現在、男子4人、女子3人で活動しています。

最少メンバーで団体戦を戦わなければならないため、日々の稽古を大切に頑張っています。

目標は夏の総体で3年連続県大会に出場することです。



▲気合いの入った練習

広報 **かとり** Katori
香取市
平成26年(2014)4月1日号 No.193
編集 香取市役所総務部秘書広報課
〒287-8501 千葉県香取市佐原口2127
TEL 0478-54-1111 FAX 0478-52-4566
http://www.city.katori.lg.jp

人口と世帯

3月1日現在 (前月比)

計/81,893人 (- 90)

男/40,433人 (- 55)

女/41,460人 (- 35)

世帯数/30,223世帯 (+9)

ありがとうございました。
埼玉で、どっかい花火打ち上げます。
(T)

3月末で異動となりましたが、新しい職場で奮闘したいと思います。
(M)

編集後記