

香取市 人と自然と歴史が結びあう北総の元気創造都市



近い テテきたい

近くののにまだ行ったことがない。そんな市内のスポットを身近な案内人が紹介するコーナー「近くへ行きたい」。今回紹介するのは、橋ふれあい公園です。風・水・緑・光・土・自然に囲まれたこの公園。約4haの園内には、1日中楽しめる施設がたくさんあります。

自然と出会う公園

橋ふれあい公園



今回の案内人
今井寅吉さん(仁良)
山田公民館の夜間管理や橋堰のボート貸し出しなどをこなす80歳の現役シルバー。橋ふれあい公園は、開園当時から知る。公園を紹介するテレビなどにたびたび登場することから子どもたちに「テレビで見たよ。ボートのおじちゃん」と呼ばれることもあるという。

橋堰

「夏から秋に堰の向こう側に沈む夕日が水面に映りとてもきれいです」と紹介されたのは橋堰。この夕日を描くのに何年も通っている人がいるそうだ。また、昭和40年代半ばにはオオハクチョウが飛来して話題になったことも。

四季を情緒豊かに映し出すこの堰には、この時期は上空に大きな緋鯉や真鯉などの鯉のぼりが200匹も泳ぎます。また、夏季には人気の

穴場

堰は、つりの穴場。コイ、ヘラブナ、マブナ、ブラックバス、ブルーギルなどが釣れる。月1くらいで釣りに来るという鈴木さん。もうすでにブラックバス1匹を釣り上げたという。



出会うの広場



▲園内には安らぎのせせらぎ川や様々な花木が楽しめる四季花木園がある

「夏季には、約1000人がバーベキューやキャンプを楽しんでいますよ」というのは、広さ約6000㎡の出会いの広場。除草剤は一切使っていない芝生は、安心して手足を伸ばして寝ころべる。施設も野外テーブル、炊事場、かまど、トイレとバーベキューやキャンプをするには十分。利用するには事前に予約が必要だ。

キャンプの季節は、ゴミ置き場がゴミでいっぱいになると困顔の今井さん。ゴミは自分で持ち帰りましょう。

予約 ④都市建設課
(78)2116

水辺遊歩道

「歩道で散歩やジョギングに最適ですよ」というのは堰に沿った約7kmの歩道、散策の小道。野の草花と小動物たちを近くで観察でき、ほっと一息つくベンチも置かれている。



▲この季節ベンチに座ると水面を渡る風が心地いい

憩いの森

「向こうの丘には、アスレチックがあるよ」と紹介されたのは、堰を見下ろす小高い丘の斜面に作られたアスレチックの森。アスレチック9施設に展望台、あずま屋、ベンチ、テーブルセット、遊歩道、トイレが併設されている。7月に



▲子どもたちに人気のローラーすべり台

は、この辺にヤマユリの群生3000株が一斉に咲き森中に香りが漂うそうだ。憩いの森周辺には、森の中を散策するコースが新設。自然をそのまま利用したコースは急な坂を登ったり降りたり、かなりタフなコース。おいしい空気の中、いい汗をかけそうだ。

遊びにきました



▲越川さん一家(新々田)

遊びに来ていた越川さん一家。公園にきたときには必ず行くという憩いの森。「一通りアスレチックは遊ぶんですよ」とお母さんが言うとお子もたちは次々に遊んでいました。長男の尊平くんのお気に入りにはターザンロープだそうだ。

◆鯉のぼりまつり

現在、堰上空には約200匹の鯉のぼりが元気に泳ぐ姿を見ることが出来ます。また、こどもの日にちなんだ楽しいイベントが開催されます。

■日時 5月3日(祝) 10時から15時(雨天時5月4日(祝)に順延)
■イベント みんなで楽しもう!鯉のぼりゲーム/昔懐かしい遊び(竹馬・水鉄砲)/せせらぎ川で魚と遊ぼう/自然満喫「里山散策」/青空フリーマーケット/ボート水上散策など
問い合わせ ④産業振興課
(78)1051

肺がん検診・結核健診・基本健康診査の実施

市では、結核・肺がんの早期発見に、胸部X線撮影を行います。また、生活習慣病の早期発見を目的として基本健康診査を行います。

生活習慣病は一度なると治療に時間がかかったり、ほかの病気を引きおこしたりする厄介な病気です。「いつまでも元気で長生きしたい」とは、誰もが願うことです。健康は自分で作り自分で守る姿勢が大切です。異常の早期発見のため自覚症状に注意して、年に一度は健診を受けましょう。

対象者 (4月1日現在)

- 肺がん検診(胸部X線撮影) 40歳~64歳の人
 - 結核健診(胸部X線撮影) 65歳以上の人
- ほかの機関で受診する予定のない人や特別の理由のない人は受診してください。胸部X線撮影によって呼吸器系では肺結核や肺がんなど、循環器系では心臓肥大や動脈瘤などを発見できます。
- 検査の結果、異常があった

民生委員・児童委員に

篠塚昌典氏

欠員に伴い佐原区山田地区の民生委員・児童委員が決まりました。

平成18年4月1日付
篠塚昌典 氏(57)3416
問い合わせ
健康福祉課(50)1252

《佐原区山田地区》
す。任期は平成19年11月30日までです。

た人には、精密検査を行わずに、医療機関への受診勧奨を行います。

○基本健康診査
①40歳以上の市国民健康保険加入者
②40歳以上の社会保険加入者(本人・扶養者)で、事業所などにおいて受診する機会のない人。
※ただし生活習慣病(高血圧・糖尿病・高脂血症・脳卒中・心臓病)で治療中の人、社保人間ドック・国保短期人間ドック受検者や受検予定者を除く。

日程と会場

対象者には会場と日時を記載した受診票を個人あてに通知します。都合により通知する会場に行けない場合には、他の会場でも受診できます。

※通知が届いても病気などの理由で受診できない人は連絡ください。

また、対象者のうち通知が届かない人ではかに受診の機会のない人は、申し込みください。

基本健康診査

検査は次のように行います。

①受付 ②身体計測 ③尿検査 ④血圧測定 ⑤問診 ⑥医師の診察 ⑦血液検査

このほか医師が必要と認められた人については、精密検査を実施します。

生活機能調査

介護保険法に基づき、65

検(健)診日程と申込受付日

自治区	日 程	申込受付日
佐 原	6/16(金)~7/29(土)の20日間	6/5(月)~
小見川	5/29(月)~6/30(金)の21日間	5/1(月)~
山 田	5/31(水)~6/16(金)の13日間	5/1(月)~
栗 源	6/22(木)~7/1(土)の8日間	6/5(月)~

歳以上の人に生活機能調査を行います。

質問票を受診票に同封して送付しますので記入して会場に持参ください。

肝炎ウイルス検査

この検査は、肝炎ウイルスに関する正しい知識を得て、感染の状況を知ること

を目的として実施します。

検査対象者は、健診対象者のうち40歳・45歳・50歳・55歳・60歳・65歳・70歳(平成18年4月1日現在)で希望のある人に血液検査を行います(本人署名が必要)。

なお、健診対象者のうち過去4年間に肝炎検査を行っていない人は当日会場

自宅で健診

基本健康診査を受けたいけれど、障害や寝たきりなどで会場まで行けない人は連絡ください。自宅でも健

- 診が受けられます。ただし、主治医のいない人に限りません。
- ※詳細は、佐原区は回覧、小見川区・山田区・栗源区は健康カレンダーで確認ください。
- 問い合わせ
保健センター
⑤健康福祉課
④保健センター
③保健センター
②保健センター
①保健センター
- ☎(50)1235
☎(82)1115
☎(78)2142
☎(75)3000

犬の登録・狂犬病予防注射会場

自治区	日程	実施場所	実施時間
佐 原	5/14(日)	香取市役所駐車場	9:00~10:00
		農協南支店	10:30~10:50
		農協旧東大戸支所	11:20~11:40
		農協北支店	13:30~13:50
		農協旧大倉支所	14:30~14:50
小見川	5/18(木)	農協神里出張所	9:00~9:30
		農協旧豊浦支所	9:45~10:15
		海洋センター	10:30~11:30
	5/19(金)	農協旧良文支所	9:00~9:30
		農協旧森山支所	9:45~10:15
		小見川区事務所	10:30~11:30
山 田	5/17(水)	農協山倉出張所	9:00~9:45
		ジェイエイライフ(農協旧新里支所)	10:00~10:45
		入小保内青年館	11:00~11:45
		農協本店	13:15~14:00
		山田区事務所	14:15~15:15
栗 源	5/24(水)	沢区民センター	9:00~9:30
		農村協同館	9:45~10:15
		高萩青年館	10:30~11:00
		栗源公民館	11:15~11:45

⑤…佐原区事務所 ④…小見川区事務所 ③…山田区事務所 ②…栗源区事務所

こどもの急病

夜間小児初期救急診療

こっ困ったな

現在、千葉県立佐原病院の小児科外来診療は、月曜日から金曜日の日中外来で行っています。「夜間小児初期救急診療」は次のとおり実施しています。

■診療日 毎週水・金曜日(祝・祭日を除く)

■受付時間 18時から22時(診療時間は19時から)

■受診方法 必ず電話で予約し、保険証持参の上、受診してください

■対象者 急に具合が悪くなった小児

問い合わせ 千葉県立佐原病院 ☎(54)1231

いづも急病電話相談開設

子どもの夜間における発熱などで、悩んだときは、気軽に電話相談をご利用ください。看護師や小児科医が電話でアドバイスします。

■日時 土・日曜日、祝日、振替休日、12月29日から1月3日の19時から22時

☎043-1242-9939
(フッシュ回線固定電話からは、局番なしの#8000へ)

犬の登録・狂犬病予防注射追加実施

狂犬病予防注射を右表の日程で追加実施します。狂犬病予防注射は毎年受けなければなりません。また、生後3カ月以上で未登録の犬は登録が必要です。

なお、会場へは犬をしつ

- かり押さえられる人が連れて来てください。
- 【持参するもの】
○通知ハガキ(小見川区除く)
ハガキの記載内容に誤りがある場合は、赤鉛筆などで訂正してください。
【手数料】内訳は、広報かとり4月1日号を参照ください。
○登録済みの犬 3350円
○未登録の犬 6350円
【お願い】
注射会場では次の受け付けはできません。各区事務所の担当課へ届け出てください。
- ①ほかの市町村から転入してきた犬の変更手続き
②鑑札・注射済票の紛失による再発行
問い合わせ
⑤環境安全課 ☎(50)1213
④市民環境課 ☎(82)1114
③市民環境課 ☎(78)2113
②市民環境課 ☎(75)2113

平成18年4月1日から

児童手当制度が拡充

内容

支給対象年齢が、これまでの小学校3年生(9歳到達後最初の年度末)までから、小学校6年生(12歳到達後最初の年度末)までに拡大され、併せて、所得制限が引き上げられました。

認定請求の手続き

新たに児童手当等を受けられる児童の保護者は、各区事務所の児童手当担当課窓口(公務員は勤務先)で、認定請求の手続きが必要となります。

なお、改正に伴う新規請求は、平成18年9月30日までに受け付けたものに限り、特例的に4月1日(または支給要件に該当した日)にさかのぼって支給されます。

平成18年度に小学校4年生の児童がいる保護者

(平成8年4月2日生まれ～平成9年4月1日生まれ)

これまで、当該児童に係る児童手当等を受給していた保護者は、平成17年6月中に現況届を提出済みであれば、特段の手続きは必要ありません。

上記に該当しない保護者で、受給資格がある場合は、認定請求の手続きが必要になります。(下記参照)

平成18年度に小学校5年生または6年生の児童がいる保護者

(平成6年4月2日生まれ～平成8年4月1日生まれ)

これまで、児童手当等を受給していない保護者は認定請求、児童手当等を受給していた保護者は額改定認定請求の手続きが必要となります。

これまで、所得制限により児童手当等を受給していない保護者

所得制限の引き上げにより、新たに児童手当等を受給できる場合がありますので、該当する保護者は、認定請求の手続きが必要となります。

【認定請求に必要な添付書類】

- 健康保険被保険者証の写し(請求者がサラリーマンなどの場合に提出)
- 児童手当用所得証明書(香取市に平成17年1月1日もしくは平成18年1月1日に住所がなかった場合のみ)
※1月1日に住所があった市区町村で発行します。
証明年度…4、5月分は平成17年度(平成16年分所得)・6月分以降は平成18年度(平成17年分所得)
- 請求者の銀行などの口座番号(郵便局は不可)
- このほか、必要に応じて提出する書類があります。(児童と別居の場合など)



平成18年4月1日からの児童手当制度

会を担う児童の健全育成、資質の向上を目的としています。

しくみ

■支給対象

児童手当等は、12歳到達後最初の3月31日までの間にある児童(小学校修了前の児童)を養育している人に支給されます。ただし、前年(1月から5月までの月分の手当は前々年)の所得が一定額以上の場合には、児童手当等は支給されません。

■支給手続き

認定請求

出生、転入などにより新たに受給資格が生じた場合、児童手当等を受給するには、各区事務所児童手当担当窓口(公務員の場合は勤務先)に「認定請求書」の提出が必要です。

！「認定請求書」を提出し、香取市(公務員の場合)は勤務先)の児童手当を受けなければ、児童手当を受ける権利が発生しません。

児童手当等は、認定請求をした日の属する月の翌月から、支給事由の消滅した日の属する月分まで支給されます。

請求をした日の属する月の翌月から、支給事由の消滅した日の属する月分まで支給されます。

なお、転入または災害などやむを得ない理由により認定請求ができなかった場合には、そのやむを得ない理由がやんだ後15日以内に認定請求すれば、転入などの日の属する月の翌月分から支給されます。

認定請求に必要な添付書類など

○健康保険被保険者証の写しなど
↓請求者が被用者(サラリーマンなど)の場合に提出
○児童手当用所得証明書
↓提出が必要な人
香取市にその年の1月1日に住所がなかった人(1月から5月まで

の月分の手当の認定請求の場合は、前年の1月1日に住所がなかった人)
↓証明する年
認定請求日の前年分(1月から5月までは前々年分)

■支給額(月額)

第1子	50000円
第2子	50000円
第3子以降	100000円

■支払い時期

児童手当等は、原則として、毎年2月、6月、10月に、それぞれの前月分まで支給されます。

■所得制限限度額

所得には一定の控除があり、所得制限限度額は年によって変更されることがあります。

所得制限限度額	所得制限限度額	所得制限限度額
扶養親族などの数	自営業者(国民年金加入者)	サラリーマン(厚生年金等加入者)
0人	460万円	532万円
1人	498万円	570万円
2人	536万円	608万円
3人	574万円	646万円
4人	612万円	684万円
5人	650万円	722万円

届け出の内容が変わったとき

提出を必要とするとき	届け出の種類
ほかの市区町村に住所が変わったとき	受給事由消滅届 認定請求書
出生などにより支給対象となる児童が増えたとき	額改定認定請求書
年齢要件などにより支給対象となる児童が減ったとき	額改定届
年齢要件などにより支給対象となる児童がいなくなったとき	受給事由消滅届
特例給付の受給者が退職したとき	受給事由消滅届 認定請求書
受給者が公務員になったとき	受給事由消滅届 認定請求書
養育している児童の住所が変わったとき	住所変更届
受給者または養育している児童の名前が変わったとき	氏名変更届

いたる限度額(所得額ベース)は、上記の額に当該老人控除対象配偶者または老人扶養親族1人につき6万円を加算した額。

注1 所得税法に規定する老人控除対象配偶者または老人扶養親族がある者につき44万円を加算した額。
注2 扶養親族等の数が6人以上の場合の限度額(所得額ベース)は、1人につき38万円(扶養親族等が老人控除対象配偶者または老人扶養親族であるときは44万円)を加算した額。

続けて手当を受ける場合

現況届 児童手当等を受けている人は、毎年6月に「現況届」を提出しなければなりません。この届けは、毎年6月1日の状況を記載し、児童手当等を引き続き受ける要件があるかどうかを確認するためのものです。この届け出がないと、6月分以降の手当が受けられ

なくならないので、ご注意ください。なお、現況届の用紙は6月初旬に郵送します。現況届に必要な添付書類など
○健康保険被保険者証の写しなど
↓請求者が被用者(サラリーマンなど)の場合に提出
○前住所地の市区町村長が発行する児童手当用所得証明書
↓香取市にその年の1月1日に住所がなかった場合に提出
○このほか、必要に応じて提出する書類があります。
↓例えば：養育する児童と別居している場合など
問い合わせ
児童生活課 ☎(50)1257
児童生活支援課 ☎(50)1257
健康福祉課 ☎(75)7811
健康福祉課 ☎(75)7811
健康福祉課 ☎(75)7811
健康福祉課 ☎(75)7811



よるお花見コンサート

桜の季節、各地で桜まつりが開催されました。
桜の名所として知られる城山公園で開催された、水郷おみがわ桜つつじまつり。さまざまなイベントが行われ、多くの人が春のひとときを満喫しました。
また、十間川や佐原公園、香取神宮でも桜まつりが開催され、満開に咲いた桜を楽しみました。



和よさこい会「和氣謠謠」の皆さん

春

市内各地で桜まつり
を彩る桜の下で…

まちかど通信

香取市には、楽しいイベントや出来事が盛りだくさん。ここでは、そんなホットなまちの話題をご紹介します。

地 優秀観光地づくりで金賞・国土交通大臣賞を受賞 元住民と行政の連携に評価

(社)日本観光協会の「第13回優秀観光地づくり賞」で、旧佐原市が県内の団体では、初めて金賞・国土交通大臣賞を受賞しました。

表彰式は、4月21日に開催された「旅フェア2006」のオープニングセレモニーで行われ齋藤市長職務執行者が代表して表彰状を受け取りました。



▲佐藤国土交通事務次官から記念のトロフィーを受ける齋藤市長職務執行者

観光地づくり賞は、観光による地域振興を推進し、他地域の参考になるような観光地域づくりをしている団体などを表彰することにより、各地でより良い観光地づくりが推進されることを目的に平成6年に創設されたものです。

旧佐原市は、平成6年に「佐原市歴史的景観条例」を制定。平成8年には、関東地方で初めて重要伝統的建造物群保存地区の選定を受けました。また、関東一といわれる山車祭りは「観光のまつり」としての体制づくりに取り組みました。このような町並み保存や祭りの開催などを通して、地元住民などで作るNPO法人や企業、行政が官民一体となった体制づくりなどが高く評価され、今回の受賞となりました。



◀重要伝統的建造物群保存地区

交 香取警察署で出動式 交通安全を願い1日署長

春の交通安全運動を前に4月3日、香取警察署で出動式が行われました。出動式には、千葉県出身で女優の田中美奈子さんを1日署長に迎え同署員や関係団体など約200人が参加しました。



▲交通事故防止を呼びかける田中美奈子さん

式終了後、女性警察官の制服姿で市役所を訪れ齋藤市長職務執行者を表敬訪問した田中さんは、玄関前に集まった市民に「事故のないようお願いします」と笑顔で交通安全グッズを配りました。

小 台湾記者佐原を取材 江戸佐原を台湾に紹介



▲小野川と古い町並みを撮影するアリスN・Hチエンさん



▲飲食店での取材

台湾で「佐原」を題材とした本を出版するため記者のアリスN・Hチエンさんが佐原を訪れ、食や文化について地元の人たちを取材しました。

取材は、3月31日から4月5日まで行われ、主に小野川周辺の商家を対象に取材が行われました。

アリスさんは「佐原は、古い町並みと現代的な町並みがあり印象的です。台湾の人は、テーマパークなどより古い町並みを自分の足で散策するのが好き。きっと佐原の町並みも受け入れられるでしょう」と話していました。



▲十間川を散歩がてらに花見



▲ブランコの上から花見(佐原公園)



▲多くの参拝客が春の参道を満喫

さくら祭り



▲花見スポットの1つ「あかばし」



▲桜の下でのモデル撮影会



▲小見川吹奏楽団に



水郷おみがわ 桜つつじまつり



▲元気いっぱいの踊りを披露するおみがわ



▲特別賞を贈られ笑顔の井野口さん

開花予想クイズ特別賞は
井野口有里さん(南原地新田)

開花予想クイズの当選者は13人。抽選の結果、特別賞のテレビは井野口有里さんに贈られました。今年の開花は、3月25日。去年より11日早い開花でした。

わ和輪 剣道を基本から楽しく学ぶ

サークル仲間

佐原剣友会スポーツ少年団

- 練習日時 毎週水・日曜日 18時30分から20時
- 活動場所 香取市民体育館



今回紹介するのは、佐原剣友会スポーツ少年団の皆さんです。

同会は日本体育協会に登録されたスポーツ少年団で一般の佐原剣友会の人たちが剣道を基本から楽しく教えてくれます。現在会員は幼稚園児から小6まで26人。

親たちから「礼儀を覚えてくれるというので入会させた」というとおり礼儀作法を重んじるという同会の子供たちは「お願いします」「ありがとうございました」と大きな声で挨拶ができる礼儀正しい子供たちばかり。

基本が大切という剣道。いや

になりがちな基本の反復練習に代表の笹本さんは「ゲーム感覚で練習をしたりしながら楽しんで基本を覚えさせてます」と言います。また、剣道ははじめてという人も大丈夫、レベルに合わせた指導もしているそうだ。

最年長の健斗くんは「面白そうだから入った。今は、試合をするのが楽しい」と話していました。

同会は、会員を募集しています興味のある人は下記まで。

【問い合わせ】 佐原剣友会スポーツ少年団代表 笹本浩之

☎ (52) 3675

豪華 香取神宮で神幸祭 華絢爛、時代絵巻

満開の桜が散り、葉桜となった香取神宮で15日、神幸祭が行われました。約800年の歴史を誇る「神幸祭」は、経津主大神が東国を平定したときの様子を今に伝える伝統行事で、古くからの氏子地域の人々が平安時代さながらの衣装に身を包み、神輿を中心に列を成して参道を練り歩きました。約200人も行列が、厳かに進む様子は圧巻で多くの観客らを魅了しました。新緑に神輿が映え、華麗な時代絵巻が展開されました。



また、伝統芸能である香取神道流の奉納演舞なども披露。悠久の歴史を感じる春の祭典は無事幕を閉じました。

あなたのサークルを紹介しませんか

広報かとりでは、市内で活躍する各種サークルを紹介するコーナー「サークル仲間」に登場していただけるサークルを募集しています。「自分たちのサークルをPRしたい!」「会員を募集したい!」などと考えているあなた。広報で市民の皆さんにあなたのサークルを紹介してみませんか。

①サークル名②活動日時③活動場所④会員数⑤活動内容⑥連絡先(代表者の氏名・電話番号)を記入の上、〒287-8501 香取市佐原口2127 秘書広報課広報広聴班へハガキで応募ください。

募集しているのは、以下の要件に当てはまるサークルです。

- 香取市内で主に活動している
- 特定の団体に所属していることを入会の条件としていない
- 営利を目的とせず、宗教活動や政治活動を行わない

問い合わせ 秘書広報課広報広聴班 ☎ (50) 1204

暮らしの情報

2006. May

5月	日	月	火	水	木	金	土
	7	8	9	10	11	12	13
	14	15	16	17	18	19	20
	21	22	23	24	25	26	27
	28	29	30	31			

講座教室

転倒予防教室

6月から「転倒予防教室」はつらつ会を開催します。加齢による転倒や骨折などによる高齢者の生活機能低下を予防することが大切です。

いつまでも、いきいきとした生活を送るためのきっかけ作りの場に、ぜひ参加してみませんか。

■対象 65歳以上(介護保険サービスを利用していない人)

■日時 6月5日11月の6か月間(月2回) 13時30分～15時

■場所 シニア健康プラザ

■内容 健康チェック、体操、脳トレーニングなど

※自由参加のため、当日はお誘い合わせのうえご参加ください。

岡佐原保健センター
☎(50)1235

ボーイスカウト



ボーイスカウトは自然の中の教育を通じて、青少年の健全育成を約1世紀続けている世界規模の青少年教育団体です。

簡単なアウトドアでの菓子作りと野外でのゲーム体験をしてみませんか。

■対象 保育園、幼稚園の年長児童および小学校1・2年生児童

■日時 第1回5月5日(祝) 13時～14時

第2回5月21日(日) 10時30分～11時30分

■場所 香取神宮神徳館(正面階段右側の門のなか)

岡香取神宮 香田・椎名
☎(57)3211

お知らせ

指定避難場所が変更になりました

上宿台、高野、橋替地区の避難場所が、4月1日から次のとおり変更になりました。

■変更後の避難地
ケーヨーD2佐原店駐車場(山之辺1405-1)

■避難所(施設)
佐原小学校(変更ありません)

岡総務課 ☎(50)1200

不要犬猫の引き取りが有料化

法令などの改正により、6月1日から動物に関する取り扱いが次のとおり変わります。

①不要犬猫の引き取りを有料化します

飼い主が飼えなくなった犬・猫の引き取り数は、千葉県は全国トップクラスで、野外科捕獲犬と合わせ、

致死処分された数は2万頭を超えています。

安易な飼育放棄を無くすために、今まで無料だった引き取り費用を有料化します。

■費用 成犬・成猫：一頭につき2000円
生後90日以内の幼犬・幼猫：一頭につき400円

■引き取り時間 毎週水曜(祝日除く) 9時～9時15分

■引き取り場所 香取健康福祉センター

②動物取り扱い業は「登録制」が導入されます

③特定動物を飼う場合は「許可制」が導入されます

岡香取健康福祉センター健康生活支援課
☎(52)9161

自動車税の納期限

平成18年度の自動車税の納期限は5月31日(水)です。5月上旬に自動車税事務所から納税通知書が送付されますので、最寄りの金融機関などで早めに納めましょう。

なお、コンビニエンスストア(一部を除く)でも自動車税の納付ができます。詳しくは納税通知書同封のしおりをご覧ください。

岡自動車税事務所
☎043(243)2721

香取県税事務所
☎(54)1314

※3月27日に佐原県税事務所は香取県税事務所名称が変更されました。

赤十字にご協力を

5月、6月は、赤十字運動月間です。赤十字では、人道的な事業を推進するために事業資金の提供をお願いしています。

赤十字にご支援をお願いします。

岡健康福祉課 ☎(50)1252

労働力調査にご協力を

労働力調査は、国の経済政策や雇用対策に役立てることを目的としています。総務省が毎月末公表している「完全失業率」は、この調査をもとに発表されています。

■調査対象地区 次の地区の一部の世帯です。

○牧野、諏訪上、大倉、北八軒町、田部、新里

※調査員が調査票を持って自宅に伺いますので、協力をお願いします。

岡千葉県総合企画部統計課
☎043(223)2220

都市再生街区基本調査に伴う測量

国土交通省の実施する「都市再生街区基本調査」の一環として、国土地理院が次のとおり測量を行います。なお、作業員は腕章を身につけ身分証明書を携帯します。

■期間 平成18年6月～平成19年3月

■対象地域 旧佐原市の市街区域の一部

■作業内容 ①街区基準点

測量(測量基準点の設置) ②街区点測量(街区の角などを測量)

岡国土地理院関東地方測量部測量課
☎03(5213)2051

建築無料相談

■日時 5月20日(土) 10時～15時

■場所 佐原中央公民館

■相談内容 建築に関することならなんでも。

岡千葉県建築士会香取支部
林 ☎(55)1012

募集

ちびっこ料理教室



小さなコックさんになって、あなたもおいしい料理やおやつを作りませんか。

■対象 小学4～6年生

■日時 (チューリップパン) 5月27日(土) 10時～13時
(プチフルーツパイ) 6月24日(土) 10時～13時

■場所 山田児童館

■持ち物 エプロン・三角巾・うわばき

■会費 600円(2回分)

健康

保健師/岡野 あけみ

食事を食べない

起きる時間、寝る時間、食事やおやつの時間を決めてリズムのある生活をしましょう。自分で食べたがる気持ちを大切に、上手に食べたときや、全部食べたときは誉めてあげましょう。無理に食べさせることはやめましょう。1から2歳のころは、大人の40%～50%が目安になります。

牛乳を飲まない

牛乳は良質のたんぱく質やカルシウムが多い食品です。好きだからといって飲ませすぎには注意しましょう。1から2歳児でコップ1から2杯が目安になります。牛乳嫌いの子どもには調理に使いましょう。

オムツがとれない

「とれなかったらどうしよう」なんて思わず、いつかはとれるものです。とれないのはまだ時期ではなく、動作や言葉で知らせるようになったらトレーニングのはじめる時期です。朝起きた時や寝る前にトイレに行く習慣をつけることから始めてみましょう。失敗してもしからずに、ちよっと手を貸してあげて「よく教えてくれたね」とほめてあげましょう。

子どもの「育つ力」を大切に

子どもは「育つ力」を持っています。「育てる」ものではありません。育つていく子どもにどうよりそうか、どう付き合うかが大切です。よい生活環境を作ってください。

「子育て」は「育つ力」を伸ばしてあげること



Event Schedule

佐原中央公民館 ☎(55)1151

- 彩友会作品展
5月3日(祝)~5月10日(水)
- かな書道展
5月12日(金)~5月17日(水)
- 押花 染め花 グラスアート
5月23日(火)~5月30日(火)
※5月30日は午前中まで
- 絵本まつり
5月21日(日)
10時~11時・13時30分~14時30分

香取市民体育館 ☎(55)1290

(旧佐原市市民体育館)

- 水郷ジュニアバレーボール大会
5月3日(祝)
- 北総中学校体操大会
5月13日(土)
- 市民空手道大会
5月28日(日)

佐原文化会館 ☎(55)1161

- 尾花流舞踊発表会
5月21日(日) 10時開演

佐原中央図書館 ☎(55)1343

- えほんのじかん
5月7日(日)・14日(日)・21日(日)・28日(日)
14時~ 4歳以上対象
- おはなしのじかん
世界の昔話やわらべうた、ことばあそびなどを楽しみます。
5月6日(土) 14時~ 小学生以上対象

小見川文化会館 ☎(83)6131

- 創立50周年記念文化協会展
文化協会各部の作品展示、芸能発表のほか講演会やアイリッシュハーブの演奏会など。
5月5日(祝)~7日(日) 9時~16時30分
※演奏会は5日13時30分~。入場無料

小見川プラザ ☎(80)1100

- 創立50周年記念文化協会展
文化協会各部の作品展示。
5月5日(祝)~7日(日) 9時~16時30分

※5月4日(祝)に小見川区市民環境課で予定されていた消費生活相談は都合により中止となりましたので、ご了承ください。
☎市民環境課 ☎(82)1114

■定員 24人
■5月21日(日)までに山田児童館へ ☎(78)2142

■案内所お手伝い
5月・6月の土・日・祝祭日に佐原駅前案内所のお手伝いをしてくれる人を募集します。
■時間 10時~17時
※詳細は面接の上で相談
■場所 佐原観光協会 ☎(52)6675

■テニス教室参加者
■日時 5月21日(日) 9時30分~15時
■場所 東庄民の森テニスコート
■定員 30人
■対象 中学生以上の男女(初心者でも可)
■服装 ハードコート用テニスシューズ(ラケット各自用意)
■参加費 1000円(昼食、飲み物、保険代を含む)
■申込 5月14日(日)までに、電話またはFAXで東庄民の森管理事務所 ☎(87)0393 FAX(87)0818



ポートはクルー全員が力を合わせるスポーツ。クルーの一体感や感動を味わいたい。また、「最近ちょっと運動不足かな」という人もぜひ参加ください。
■日時 7月16日(日)
■会場 黒部川特設コース
■実施競技 ナックルフォ



香取市誕生記念 香取市民レガッタ



ア(距離400m)
○成年男子・漕手の合計年齢が140歳未満とする。
○壮年男子・漕手の合計年齢が140歳以上とする。
○女子・漕ぎ手全員が女性とする
○ミックス・漕ぎ手の中に男性は2人までとする。
■募集期間と時間 5月1日(月)~31日(水)の9時~17時
■参加費 1クルー17000円(傷害保険代)
※練習時間など詳細については問い合わせください。
■申込 香取市市民レガッタ事務局 ☎(83)0101

ふな釣り大会

■日時 5月28日(日) 5時30分から小見川スポーツコミニティセンター前で受付
■場所 黒部川、小堀川
■参加費 大人800円(前売り600円)、女性・子ども(中学生以下)600円(前売り500円)

「夢とびあ星空さんぽ」

■日時 5月4日(祝)・5日(祝) 10時~
■定員 200人
※参加無料・当日申込み
○わくわくファミリーキャンプ
■日時 5月4日(祝)・5日(祝) 10時~
■料金 大人2500円、中学生1000円
■場所 東薫仕込み蔵2階(佐原イ)
■申し込み 石井 園生田流筆曲 ☎(83)1747

音と語りのコラボ

■対象 小・中・高校生とその家族(先着15家族)
■日程 5月27日(土)~28日(日) 1泊2日(野外テント泊)
■場所 水郷小見川少年自然の家
■参加費 1人3750円
■受付期間 5月1日(月)から電話または来所
■音と語りのコラボ
オーボエや琴、尺八などの「音」と「語り」が融合したコンサートを開催します。大人から子どもまで楽しめる香取市誕生を祝うコンサートに、ぜひご来場ください。
■日時 5月20日(土) 15時
■場所 東薫仕込み蔵2階(佐原イ)
■料金 大人2500円、中学生1000円
■申し込み 石井 園生田流筆曲 ☎(83)1747

新市誕生記念公演 能BORDER

■内容 小・中学生体験講座)14時開演
【新能公演】18時30分開演
/能「羽衣」(シテ 浅見慈一)・狂言「清水」(シテ 高澤裕介)
■入場料(体験)1000円※親子参加可
【公演】4000円※未就学児童不可
■チケット販売
(山田) 音の道実行委員会事務局 ☎(70)7588
(佐原) 座・音遊 ☎(52)3439、水郷佐原観光協会 ☎(52)6675ほか
■音の道実行委員会事務局 ☎(70)7588

玉ネギは和洋中問わず、どんな料理にも欠かさない野菜です。生で食べる辛さもよし、いためて食べる甘さもよし、誰からも好かれ、最近では「血液さらさら」の栄養面でも注目です。
新玉ネギを購入したらぜひ、生でドレッシングをお作りください。薄く切り、しばらく放置するほど、血液さらさら物質が増えます。
また、一晩おくことにより味がマイルドになります。濃いと感じる人は醤油

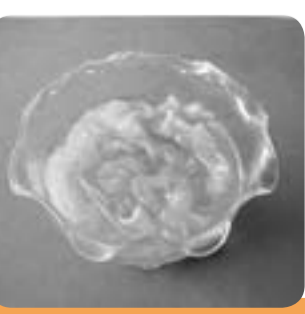

「玉ネギ万能ドレッシング」
栄養士 堀越 和代
の量で調整しましょう。
豆腐にかけたり、ムニエルのソースや野菜などと和えたり。文字とおりが万能なドレッシングをお試しくたさい。

作り方
①玉ネギ2個は繊維を断ち切るようにできるだけ薄く切る。(スライサーを使うとよい) 切った15分くらいおく。
②広口のビンに、合わせた調味料と玉ネギを入れよくかき混ぜ一晩おく。



みて見てうちの子



● **山本 能然くん** (佐原イ) / パパ一隆さん / ママ恭子さん

お友達と遊ぶこととあんぱんまんがだ〜いすき!



● **佐々木 涼香ちゃん** (牧野) / パパ祐史さん / ママ由紀さん

お外大好き! お話もたくさんできるよ!



● **高橋 永愛ちゃん** (下飯田) / パパ真さん / ママ美良さん

お姉ちゃんと2人でいつも家を明るくするのぉー



● **宇井 みさとちゃん** (新部) / パパ博邦さん / ママ靖子さん

私たち、お祭り大好き! ケンカもするけど仲良しの双子だよ



▲真剣な表情で練習をする小倉さん

かとりすと 香取人

File.1



● **小倉 亜沙美さん** (二ノ分目) / 小見川高校3年。3月25日、26日に行われた全国高校選抜ボート大会の「女子シングルスカルの部」で優勝

○ボートを始めたきっかけは? 高校に入学してすぐ、バトミントン部に入学したの

「速さ」より「強さ」を求めて

ですが、ボート部の先輩に「ボートを見に行かない」と声をかけられたのがきっかけでした。初めて見たボートに期待と不安を抱きながら、先生から「今日から乗れるだろう」の一言でボートを始めました。

トを好きになることが一番大事なのかなと思う。だけど、ボートにも私を好きになってもらわないといけない。何事も好きこそもの上手なれ! って感じですよ(笑)。

地域の通う佐原小は、香取市で一番大きな小学校で1036人もいます。1学年5クラスもあるの、いろいろな友達ができます。勉強が得意な友達、スポーツ万能な友達、おもしろい友達、やさしい友達などたくさん友達ができます。



6年1組 米川 真一くん

学校自慢 佐原小学校

地域や歴史の勉強が身近にできる学校

企画展「佐原五月人形めぐり」

佐原まちぐるみ博物館



表情豊かな五月人形に会いに、佐原へ来ませんか。佐原おかみさん会では、街中を巡りながら各店のお宝や自慢の味・技をご覧いただく「佐原まちぐるみ博物館」を運営しています。

この季節は、各時代に制作された人形など、家々で大切にしていた端午の節句にちなんだものを5月15日(月)まで展示しています。20軒がこの企画展に参加しているほか常設展も実施して



▲米川くんが5年生のとき、5年生全員で小野川にサケの稚魚の放流をしました

編集後記

香取市が誕生して1カ月あまりが過ぎました。自分の仕事の担当は合併前と変わらず広報担当なのですが、取材地域が広がったことや発行回数が増えたことなど、細かいことですが自分の中では皆さんの環境の変化を感じました。とにかくこの1カ月は紙面づくりがやっとでした。皆さんの人たちを載せてあげたい、行政からの一方通行の「お知らせ版」ではなく、住民の皆さんが行政を身近に感じることのできるような広報紙面を...という理想と情報量の多さ、仕事の処理時間の限界など現実との狭間でいったいどこまでできるのか不安とプレッシャーだけしかありませんが、暗中模索しながら一歩ずつ進んでいければ...と思います。