

天焦がす炎

お囃子響かせ

12年に一度の愛宕神社御神幸大祭で、猿田彦を先頭にした行列が区内を一巡。行列が神社に戻る還御では、大きな迎え火が焚かれ、力強いお囃子を響き渡らせ、131段の階段を上っていきました。



Contents 目次

- 03 かとりすと
- 04 特集
市民協働最前線
- 06 市税の滞納処分を強化中
- 07 お知らせ Pick Up
市長への手紙
年金の受給資格期間が短縮
- 08 お知らせ
暮らし／募集・求人／講座・教室／催し／
健康／子育て／相談
- 22 香取遺産
- 23 市民のひろば
- 26 まちフォト
- 28 カトリノ郷物語 

こども俳句



小学生が詠む 『香取の四季』
【谷本 元子選】

※3年生時に詠んだ句です

うちあげて 空いっばいの 花火だよ

小倉 真菜美(佐原小)

夏休み ひまをしている ふでばこさん

高木 陽向(香取小)

夕立は 帰る意味だよ さようなら

大竹 琉登(竟成小)



季節が+
からり
from 橘ふれあい公園



カラスウリ

秋、山際のこやぶ小藪や垣根などに鶏卵大の赤い実を見ることは多いが、その花を見る機会は意外に少ない。夏の夕方、白いレースのような花弁を広げて咲く花は、涼しさと共にファンタジックな想像の世界へと見る者を誘う。

写真・文 ボランティア集団 山人

人口と世帯 7月1日現在(先月比)

計	78,269人	(-119)
男	38,863人	(-40)
女	39,406人	(-79)
世帯	30,787	(-41)

動画の見方  COCOAR2アプリをダウンロードして
 マークのあるページにスマホをかざす



COCOAR2



iOS・Android対応

電子版 広報かとり



アクティブック



マイチロ

毎日を楽しく、笑顔で

よもぎの会創設者

林^{しず}静子^こさん(大角^{おとがり})

活動を始めたきっかけは？

この辺りはみんなで集まって話したり食事をしたりする場がなかったんです。だから、近所の人が集まって話ができる場所を作りたいと思って、14年前に活動を始めた。

名称の由来は？

一番初めの会を開いた時に、私がヨモギを摘んでき

て、ヨモギ餅を作ったんです。会の名前を決めようとなった時に、ヨモギ餅から始まった会だから、「よもぎの会」という名前にしよう、とみんなで決めました。

どのような活動を？

月1回、大角青年館で、17、8人分の食事を用意して、みんなで集まってご飯を食べて、お茶をしながら話をします。

全員が元気にしているか確認するために、当日は出欠を取って来ていない人がいないか確かめたり、感想文を書いてもらって、後日それぞれの家を回って回収したりしています。

今は次の世代の人たちが受け継いでくれていて、私は相談を受けることもあります。参加者の一人として楽しんでいきますよ。

健康の秘訣は？

モットーは「笑顔・元気・勇気」です。

50歳で免許を取って、87歳になりますけど、今でも旭の



◀「よもぎの会」メンバーと(左端が林さん)

友達に会いに行ったりして、車でよく出かけていますよ。近所の人に「林さんを訪ねて家に行っても、いつものない」ってよく言われます(笑)外に出かけるのが好きなんです。

他にも、畑をやったり、料理教室に通って新しい料理を覚えたり。そうやって毎日を楽しく過ごしたいと思っています。

profile

大角地区で、地元の高齢者を集めて食事や相互の触れ合いの場を提供しているボランティア団体「よもぎの会」創設者。会では、食事の提供のほかまちづくり協議会と協力して映画の上映会なども行われ、地域にとって欠かせない存在となっている。

まちのあしたをデザインする 市民協働最前線

File 5

まちづくり協議会(住民自治協議会)は地域で活動するさまざまな主体のネットワーク組織です。その活動は、それまでの地域活動を発展させたものや、その土地ならではのアイデアにあふれたものなど、さまざま。各協議会の皆さんから、その活動の一端を、ご紹介いただきます。



まち協
自治協

Q&A

Q すべての地域に協議会があるの？

A 協議会は、おおむね小学校区単位で設立され、3小学校区(佐原小、香取小、神南小)を除いた地域で、21協議会が活動しています。

Q 実施する事業はどうやって決めるの？

A まず活動方針などをまとめた「まちづくり計画」を策定します。この計画に基づき、地域の課題を解決するための具体的な事業を協議会が自ら企画しています。

年度初めに協議会が開催する定期総会で、1年間の事業計画や予算の承認を得て決定します。

平成29年度は、185事業が計画されています。



子どもたちを感性豊かに 竟成地区まちづくり協議会

設立年月：平成27年3月
会長：平野 庄一(大崎)



協議会会長
平野 庄一(大崎)

竟成地区は香取市の西部に位置し、地形的には水田地帯と台地や畑が広がる緑豊かな自然が息づく地域です。

竟成地区まちづくり協議会は、竟成小学校との連携を核にした事業に取り組み、子どもと大人、各地域間の人との交流を推進しています。その中で二つの活動を紹介します。

一つは創立記念日に行う「芸術鑑賞会」です。創立記念式に参加すること

によって、子どもたちの成長を見て喜び、小学校のますますの発展を祈念します。その後、プロの音楽演奏や劇団の劇を鑑賞します。これらを鑑賞しながら、子どもたちと同じ感動を共有するひとときを持つことが大切だと感じています。

もう一つは、「親子三代竟成っ子まつり」です。これは、子どもたちの活動を側面から支援する事業です。子どもたちの手作りゲームや模擬店などで子どもたちと楽しく触れ合います。帰りにお土産として、協議会の役員が作った焼き芋とサツマイモスティックを差し上げています。ちなみに、サツマイモは子どもたちが地域のお芋の先生に教えていただき、育てたものです。

これらの事業に、まんまる保育園と香西保育所の幼児や、なのはな苑デイサービスの利用者さんが参加してくださるなど少しずつ輪が広がっていることに喜びを感じています。宝物の子どもたちを育てる地域の力をさらに高める活動を展開したいと考えています。

地域の絆を深めるために

一山小学区まちづくり協議会

設立年月・平成24年3月
会長・木内 健次郎(大角)



広報紙等発行
実行委員長
林 浩美(小川)

「いちやまさんぽ」は、親しみやすいネーミングで一山小学区まちづくり協議会の恒例となっている行事です。事業の基本は、地域内を回る5〜6kmコースを歩く「健康交流ウォーキング」ですが、併せて「炊き出し訓練」や「花いっぱい運動」を同時開催しています。



ハイゼックス炊飯袋を使った炊飯体

験や「花いっぱい運動」での花の球根配布などは、参加者にとって楽しく有意義なイベントとなっています。

毎年秋に開催され、今年で5回目となりますが、すっかり地域に定着し、世代を超えた交流の場となっています。

昨年は、地域の方々の協力を得て、豚汁やカレーの炊き出しも行われました。参加者は白米と水をハイゼックス炊飯袋に入れて閉じ、自分の食べる白飯の準備をすることから始まりました。その後、全員で準備運動と歩き方の指導を受け、80余人の老若男女が賑やかにウォーキングを開始しました。

自然いっぱいのコースを歩くと、近くにあっても知らなかったところや、気付かずにいた美しい風景に出会うことができ、地元のよい点を再認識します。また、炊き出しや非常食の体験をしながらの交流は、いざという時のための地域の絆を深める一助にもなるのではないかと感じています。

※今年の「いちやまさんぽ」は10月21日(土)に開催予定

映像で強まる一体感

高萩地区住民自治協議会

設立年月・平成23年11月
会長・本宮 敏雄(高萩)



協議会会計
玉造 清子(高萩)

高萩地区住民自治協議会は、高萩本区、上ノ台、受所、中峰の4地区、約1500人の住民により構成され、香取市の中で最も農村らしい地域と言えます。

当地区はこれまで、室町の時代から脈々と続く農村地区でした。

農村であるがゆえに住民は平素から地域に密着し、住民同士が互いのプライバシーの壁を意識することもない親密な付き合いをして地元の絆が保たれていました。

ところが最近では住民の多くがサラリーマン化し、勤務時間や勤務場所も異なり、所属する会社中心の社会を形成する傾向が強くなり、地域を挙げての盆踊りや体育行事などが消滅してしまいました。

そこで我が住民自治協議会が知恵を絞った結果、住民同士の連帯感を共有するために、芋煮会、健康ウォーキングなどの皆が集まるイベントを実施した時には努めて集合写真やビデオ動画を撮影し、DVDに収録してみんなに



配布しております。その結果、時間が取れずイベントに参加できなかった人があたたかも参加したかのような効果が生まれました。これにより地域の一体感が強まったと自負しております。今後も継続して写真・動画を活用していきたいと思っております。

税負担の公平性を確保するため

市税の滞納処分を強化中

税金は、福祉や保健・教育をはじめ、道路の整備や防災・防犯・ごみ処理など、皆さんが安心して快適に暮らすための大切な財源です。税金を滞納すると、住民サービスに支障を来します。また、納期内に納めていない人たちに負担をかけ、公平ではありません。

香取市の現年度分と滞納繰越分を合わせた収納率は86・8%（平成27年度）で、県内でも下位にあります。十分な資力がありながら納付しない人への滞納処分を積極的に行い、債権（税金）の回収を図ります。

滞納処分とは

市が滞納者の財産を差し押さえることとす。事前の連絡や同意は必要ありません。市ではこれまでも法令に基づ

き、不動産などの差し押さえを実施してきましたが、財産調査を綿密に行い、調査の結果判明した動産も差し押さえ、滞納している税金に充当します。

▼調査対象 預貯金（銀行などの預金）、給与（月給・賞与）、生命保険（給付金、解約返戻金など）、年金（高額な厚生年金など）、不動産（土地・建物）、動産（自動車・バイクなど）

※市税を納期限までに納めなかった人には20日以内に督促状を送付します。督促状の発送日から10日以内に完納しなかった場合は「滞納者の財産を差し押さえなければならない」と地方税法で定められています

滞納すると延滞金が

納税は納期内の自主納付が原則です。納期限までに完納されない場合の延滞金の割合（利率）は日数に応じて、

▼滞納処分の流れ

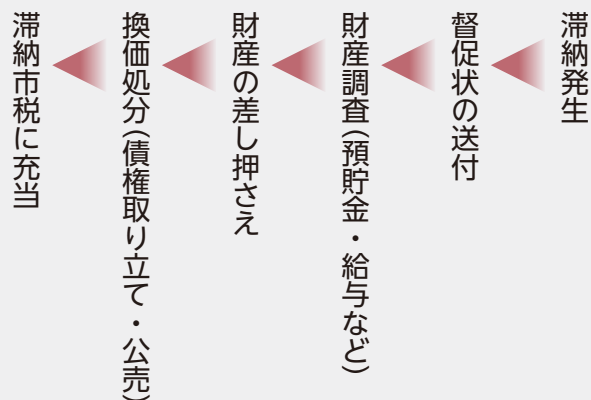

口座振替の申し込みを

口座振替だと納め忘れがなく、とても便利で確実です。

▼申し込み窓口 市内の各金融機関
▼持参するもの 預金通帳、届出印

納税が困難な場合は相談を！

失業や病気などで期限内の納税が困難な人は、税務課へ相談ください。



また、開庁日に来庁できない場合は、休日納税相談を利用ください。

▼日時 毎月最終日曜日 8時30分～16時30分（今月は27日）
▼場所 税務課

休日納税相談日

8月27日(日)
9月24日(日)
10月29日(日)
11月26日(日)
12月24日(日)
1月28日(日)
2月25日(日)
3月25日(日)

※相談日は本紙の「お知らせ・休日納税相談日」でもお知らせしています

税務課

☎(50)1205

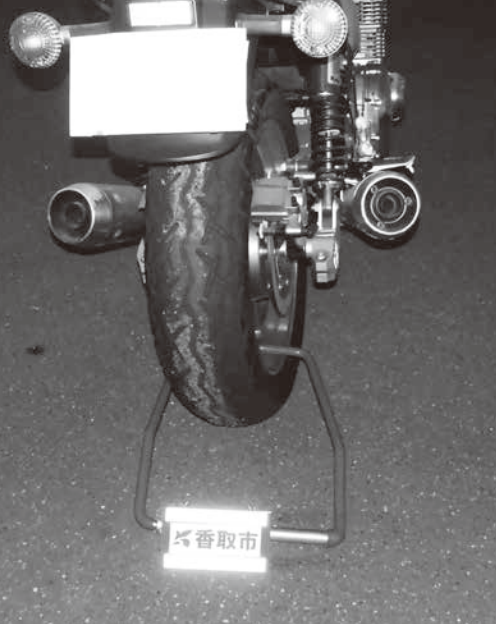

01 市長への手紙・メール

あなたの声を市長へ

快適に住みよい市をつくるため、市政に対する意見・提案・要望などをお寄せください。

手紙・メールの送り方

▼専用投函箱

市役所・各支所1階に設置

▼郵送

左記の公共施設と市内郵便局に設置の記入用紙と封筒を郵送(無料)

◇佐原中央公民館、みずほふれあいセンター、小見川社会福祉センター「さくら館」、山田公民館、小見川・山田・栗源B&G海洋センター

▼メール

市ホームページ「市長への手紙送信用フォーム」から送信



▼その他 はがき、ファクスなど

※「市長への手紙」と必ず記入してください

〒287・8501

香取市役所「市長への手紙」係

FAX (54) 7140

注意事項

市政に関係のない内容や誹謗中傷するような意見はご遠慮ください。

回答は郵送で行います。氏名・住所・



電話番号を必ず記入してください。

回答内容は、個人情報を除き、市ホームページ上にも掲載します(私的なものや公開が適当でないものは除く)。

☎ 秘書広報課

(50) 1204

平成28年度 広聴活動の実績

▶市長への手紙

◇受付件数…101件(メール40件・郵送33件・投函箱28件)

▶グループ座談会

◇実施回数…1回、参加人数…30人

▶パブリックコメント(意見公募)

◇意見の件数…51件、意見を参考に修正した件数…2件

※意見募集した件数は、6件

▶まちづくり出前講座

◇講座数…67講座、開催数…9回、参加人数…266人

02 8月から年金の受給資格期間が短縮 10年で受け取り可能に

老齢基礎年金を受け取るのに必要な期間(保険料納付済等期間)が、25年から10年に短縮されます。

対象者には、日本年金機構から黄色の封筒に入った年金請求書(短縮用)が送付されます。

なお、期間により受給額が変わります。

▼手続きの場所

◇市役所窓口：年金の加入期間が国民年金だけの人

◇年金事務所：国民年金以外に厚生年金保険・共済組合などの期間がある人と、その扶養になっていた人

※ねんきんダイヤルで予約が必要です

☎ 市民課

(50) 1228

ねんきんダイヤル

☎ 0570(05) 1165

03 災害時における理容生活衛生関係業務の提供に関する協定を締結 避難所での生活衛生を向上

大規模な災害時、避難所の避難生活が長期化した場合の生活衛生を向上するため、市と千葉県理容生活衛生同業組合香取支部は、6月27日に災害時における理容生活衛生関係業務の提供に関する協定を締結しました。

市は、同組合に対し、避難所での散髪など、理容ボランティア業務の協力を要請できます。理容ボランティアの実施により、避難所生活の公衆衛生充実の支援が可能となります。

☎ 総務課

(50) 1201

香取市における理容生活衛生関係業務の提供に関する協定締結式の様子



お知らせ

INFORMATION

暮らし



9月議会を傍聴しよう

8月29日(火)から9月定例会が開会します。

本会議・委員会は誰でも傍聴できます。ライブ中継の閲覧方法などは、市議会ホームページ、または議会日より8月1日号をご覧ください。

日程は、変更になる場合がありますので、傍聴の際は問い合わせください。

国議会議務局 ☎(50)1217



今月の納期限

8月31日(木)

市県民税……………(第2期)
国民健康保険税……………(第2期)
介護保険料……………(第2期)
後期高齢者医療保険料 (第2期)

休日納税相談日

8月27日(日)

大気中の放射線量測定結果

6月実施分

測定場所	測定値(最大値)	
	地上0.5m	地上1.0m
市役所	0.08	0.08
府馬小学校	0.05	0.05
新島中学校	0.05	0.05
小見川幼稚園	0.08	0.07
栗源保育所	0.06	0.06

単位：μSv/h=マイクロシーベルト/時
※除染などの対策が必要な目安：0.23マイクロシーベルト/時以上

環境安全課 ☎(50)1248

納期限は8月31日(木)
個人事業税第1期分

納税通知書は8月中旬に送付します。最寄りの金融機関で早めに納めてください。

国香取県税務所

☎(54)1314

8月から新しい
子ども医療費助成受給券を

0歳から中学3年生までのお子さんを対象に、新しい子ども医療費助成受給券を7月末に送付しました。

※以前の受給券は、8月1日から使用できません。市役所、または各支所の担当窓口へ返却してください。

▼受給券が届いていない人は保護者の所得情報が確認で



きていない人には、受給券を送付していません。住民税課税証明書、または市県民税申告書の写しのいずれか該当するものを市役所、または各支所の担当窓口へ提出してください。

国子育て支援課

☎(50)1257

8月31日までに提出を
児童扶養手当の現況届

児童扶養手当・ひとり親家庭等医療費助成を継続して受けるための大切な手続きで

す。期間内に提出がない場合は、支払いが遅れる場合があります。

現況届のお知らせは、7月下旬に送付しました。

▼提出期限 8月31日(木)

▼持参するもの

児童扶養手当の証書、印鑑、養育費に関する申告書などの関係書類

児童扶養手当

▼対象 18歳までの児童を養育している母子・父子家庭の親、または父母に代わって養育している人(祖父母など)。

※児童が心身に一定以上の障害がある場合は、20歳になるまで対象

▼児童扶養手当の額

金額は所得額に応じて計算します。

◇児童1人の場合 月額 4万2290円～9980円

ミニドック・各種健診できます
香取市の特定健診・予防接種
予約受付中



香取医院

「鼻から」の胃カメラできます 0478-50-5511
香取駅すぐ・津宮小前 HP：香取医院

広告

移動火葬車による出張火葬 365日24時間対応

ペットセレモニー **忘れな草**

粉骨加工(無料)が好評です

出張費 無料
代表 長谷川 勲
所在地 神栖市矢田部2883番地
☎080-6606-4846
URL <http://yanohase.com/>

◇第2子の場合 5000円
 ◇第3子以降 3000円
 ◇5980円を加算

※申請者、同居している家族の所得額によっては手当が支給されない場合があります

▼手当額の変更

手当の支給開始から5年を経過するか、支給要件(離婚など)に該当してから7年を経過した場合、手当額が変更となる場合があります。

ひとり親家庭等医療費助成

▼医療費助成の額

同じ医療機関、または同じ調剤薬局(各診療科目別)で、同じ人が1カ月ごとに受けた保険内診療分の合計自己負担額の内、1000円を超えた額を助成します。

▼申請手続き

必要書類を添えて、子育て支援課に申請してください。

▼申請に必要な書類

◇申請者と対象児童の戸籍謄本
 ◇申請者と対象児童が含まれる世帯全員の住民票の写し

◇申請者の前年の課税証明書
 ◇申請者と対象児童の保険証

◇印鑑
 ※申請に必要な書類は申請者ごとに異なりますので、事前に相談ください

閩子育て支援課

☎(50)1257

原子爆弾被爆者へ見舞金

市では原子爆弾被爆者に見舞金を贈ります。

▼申請に必要なもの

原子爆弾被爆者手帳、印鑑、本人名義の銀行口座

申 8月31日(木)までに社会福祉課

☎(50)1209

応援します

空き店舗の活用事業

市内の空き店舗で新たに事業を始める人に補助を行っています。事業開始前に申請が必要ですので、相談ください。

▼対象

小売業、卸売業、飲食業、サービス業

▼補助内容

◇月額家賃補助 出店から12カ月間の家賃の2分の1(上限60万円)

◇改装工事費補助 出店時の

改装工事費の2分の1(上限50万円)
 閩商工観光課 ☎(50)1212

成田空港周辺地域をよくする活動を応援します

広く一般から成田空港周辺地域の共栄につながる協働事業を募集します。

▼対象

次の地域のうち2市町以上を含む事業

◇地域：香取市、成田市、富里市、山武市、多古町、芝山町、横芝光町、栄町、神崎町

▼実施期間

平成30年4月1日～平成31年3月31日

▼選定数

2事業(1団体1事業)

▼助成額

1事業に対し100万円以下

▼期日

10月2日(月)(必着)までに成田空港地域共生・共栄会議

☎0479(85)7715

中小企業退職金共済制度

この制度は、中小企業で働く従業員のための外部積立型の国の退職金制度です。掛金助成や掛金の非課税などあり

ますので、ご利用ください。
 閩中小企業退職金共済事業本部
 ☎03(6907)1234

2018年版

県民手帳の予約受付

県の最新各種統計資料やイベント情報などが掲載。

▼価格

500円(税込)

▼サイズ

85×145mm

▼色

紺色または黄色

▼申込

8月25日(金)までに直接、企画政策課

※10月以降に、県内の一部書店、コンビニでも取り扱います

閩企画政策課 ☎(50)1206

危険物取扱者保安講習

▼期日

10月4日(水)

▼場所

銚子市青少年文化会館(銚子市前宿町1046)

▼申込

8月21日(月)～25日(金)に香取広域市町村圏事務組合消防本部予防課

※詳細は問い合わせください

閩香取広域市町村圏事務組合消防本部予防課

☎(52)1192

☎(52)1192

人も建物もメンテナンスが必要です
 どこに頼んでもいいかわからない工事 お電話下さい
 増改築・リフォーム

ヤマケン

香取市佐原(株)山本住建
 TEL.0478-52-4545

ご葬儀・ご家族葬は、創業45年の実績。

小見川博善社 典礼会館

24時間受付 ☎0478-83-4444

●24時間、病院・各施設よりのご搬送・お迎えにお伺いいたします。〒289-0314千葉県香取市野田448

代表的な5河川6地点の結果

調査地点名	28年度 BOD	27年度 BOD	環境基準
栗山川 根崎橋	1.6	1.5	(A類型基準値) 2mg/ℓ以下
黒部川 四季の花壇前	3.0	1.9	
小野川 樋橋	1.7	1.4	(B類型基準値) 3mg/ℓ以下
黒部川 日之橋	2.3	2.3	
(小堀川 小堀川橋)	3.1	2.2	(C類型基準値) 5mg/ℓ以下
(十間川 あやめ橋)	2.5	4.4	

※調査地点名()表示については、水域類型指定がされていないため、類似環境基準をあてはめ、参考比較したものです

用語解説

BOD(生物化学的酸素要求量)…微生物が汚濁物などを酸化分解する際に必要な酸素量のこと。数値が大きいかほど汚濁している。

環境基準…生活環境を保全するうえで維持されることが望ましい基準。

河川水質調査の結果

水質汚濁の指標として最も一般的な項目「BOD」の、代表的な5河川(6地点)の平成28年度調査結果をお知らせします。

▼河川を汚さないための7つのポイント

水質汚濁の要因となる調味料や油脂を含んだ生活排水を少しでも減らせるよう、次の7点にご協力ください。

- ① 水切り袋を使い、調理くずを流さない
- ② 汚れのひどい食器は、ゴムベラなどで拭いてから洗う
- ③ 軽度の油污れは、アクリルたわしで洗う
- ④ 米のとき汁は畑などにまく
- ⑤ 料理は一度に食べきれる適量を調理する
- ⑥ お風呂の残り湯は、洗濯などに使う
- ⑦ 洗濯用洗剤は適量を使う

環境安全課 ☎(50)1248

ごみのこと
かんガエル



野焼きは禁止されています

生活ごみや剪定枝木は燃やさずに、直接搬入、または指定日に分別してごみステーションへ出してください。

▶**罰則** 5年以下の懲役または、1千万円以下の罰金またはその両方に処せられることがあります。

▶**剪定枝木などの搬入先** (一般家庭は100kgまで減免)

伊地山クリーンセンター(伊地山665-2) ☎(59)2148

長岡不燃物処理場(長岡1539) ☎(78)2144

☎ 環境安全課 ☎(50)1248

もみ殻・稲わらの焼却による苦情が増えています

農林業を営むための野焼き行為(農業用ビニールなど資材の焼却は禁止)は法律上例外として認められていますが、苦情が寄せられた場合は指導の対象となります。もみ殻・稲わらは有機資源として土づくりに活用し、やむを得ず焼却する場合は、次の4点に気を付けてください。

- ① 必要最小限の焼却に留める
- ② 宅地などの周辺では行わない
- ③ 事前に近隣に声掛けを行う
- ④ 風向き・風の強さ・時間帯に配慮する

☎ 農政課 ☎(50)1258

この道で おはようさよなら
ありがとう

8月は道路ふれあい月間です。共有財産である道路を気持ちよく通れるよう美しく安全に保ち、次世代に受け継いでいきたいと思います。

☎ 土木課 ☎(50)1215

泥落としに協力を

農作業後には田や畑で農業用機械の泥落としを念入りに行ってから道路へ出てください。道路を汚してしまった場合は、速やかに泥の撤去・清掃をお願いします。

☎ 農政課 ☎(50)1258

組合員・準組合員の皆様へ



JA葬祭

TEL.0120-069-983

JA葬儀式場 虹のホールさわら・おみがわ

(香取市佐原ホ1270-1)・(香取市本郷218-2)

24時間受付(年中無休)

「JA虹の友」会員募集中

脳ドック 43,200円

国保40歳以上 2万円助成有 23,200円

特定(住民)健診:無料

20歳以上、国保加入者、土日可

あいざわクリニック ☎55-8001 予約受付

市長日誌

6/16～7/15の主な行動

6月

- 16(金) 千葉県園芸協会通常総会/国際交流協会総会/佐原商工会議所女性会総会
- 17(土) 全国市町村あやめサミット連
- ～18(日) 絡協議会関係首長会議
- 19(月) 香取警察官友の会総会
- 20(火) 小見川にぎわい事業総会
- 21(水) 遺族会総会
- 22(木) 香取地域農林業振興協議会委員会
- 23(金) 6月定例会
- 24(土) 消防団香取支部ポンプ操法大会/管工事協同組合総会
- 26(月) 香取広域議会6月臨時会
- 27(火) 災害時における理容生活衛生関係業務の提供に関する協定締結式/北総東部土地改良区理事会
- 28(水) 水防協議会
- 29(木) 高齢者クラブ連合会グラウンドゴルフ大会/農産物販売促進協議会総会/佐原商工会議所通常議員総会
- 30(金) 家畜防疫協会総会/協同組合佐原信販総会

7月

- 1(土) 愛宕神社御神幸大祭
- 2(日) 市民レガッタ
- 4(火) 庁議/3組合合同会議/姉妹都市等交流事業実行委員会/伊能忠敬翁没後200年記念事業実行委員会
- 5(水) 一般国道51号・356号・県道成田小見川鹿島港線整備促進期成同盟総会
- 6(木) 佐原高校定時制教育振興会総会
- 9(日) 社会を明るくする運動パレード
- 10(月) 八坂神社祇園祭
- 11(火) 小見川総合病院医局会/地域振興連絡協議会総会
- 12(水) 安全・安心のための協議会総会

8月・2月は北方領土返還運動全国強調月間

北方領土の返還には、外交交渉を支える幅広い国民世論が重要です。この問題を理解し、世論の輪を広げましょう。

関内閣府北方対策本部

☎03(5253)2111

8月は食中毒予防強調月間

- ◇食品を扱うときには、手を洗ってから清潔な場所で
- ◇冷蔵庫の温度は10℃以下に
- ◇弁当には、傷みやすいものを避け、十分に冷やしたものを

香取健康福祉センター(香取保健所)

☎(52)9161

育休任期付職員登録者

- ▼募集職種 一般行政職
 - ▼受験資格 平成12年4月1日以前に生まれた人で、地方公務員法第16条の欠格条項に該当しない人
 - ▼登録予定数 3人
 - ▼試験日 9月5日(火)
 - ▼登録期間 登録日から3年間
 - ▼任期 職員の育児休業請求期間(3年以内)
- ※育児休業の取得状況により、採用されない場合あり

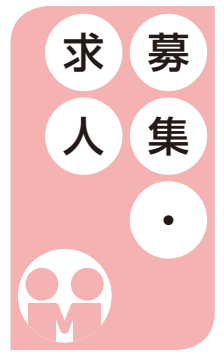

- ▼選考方法
- ◇1次選考 書類選考
 - ◇2次選考 作文・個人面接
- ☎ 8月7日(月)～18日(金)(消印有効)に総務課・市ホームページにある申込書に必要事項を記入し、持参または郵送で
- 〒287-8501
- 総務課**
- ☎(50)1240

- 自衛官**
- ▼応募資格
- ◇日本国籍を有する人(年齢は平成30年4月1日現在)
 - ◇自衛官候補生
 - ◇資格18歳以上27歳未満の人
 - ◇試験日 受け付け時にお知らせ
- 一般曹候補生**
- ◇資格18歳以上27歳未満の人
 - ◇試験日 9月16日(土)・17日(日)のうち1日
 - ◇航空学生(パイロット)
 - ◇資格18歳以上21歳未満の人
 - ◇試験日 9月18日(祝)
- ☎ 9月8日(金)までに自衛隊千葉地方協力本部成田地域事務所(自衛官候補生のみ通年)
- ☎0476(22)6275

～介護福祉士～
実務者研修(6ヶ月コース)

受講費用は全額、県の貸付制度(返還免除付き)が使えます。9月匠達(金曜コース)・10月成田(月曜コース)開講致します。お申し込みをお待ちしております。

8月生(匠達) 10月生(成田) **募集中!**

対象者はハローワークの教育訓練給付金20%が受給できます。

詳細は、**すずらん介護福祉学院** で **検索** して下さい。

すずらん介護福祉学院

毎月、(成田)・(匠達)の教室で開講しています。☎0479-73-4811

借金の整理 **離婚・相続**

破産 過払金 **金銭問題**

各種民事・家事事件 **不動産・建築**

神栖・鹿島セントラル法律事務所

問合せ **0299-91-1171** 秘密厳守・夜間対応可

弁護士 瀧 智英(茨城県弁護士会所属) **鹿島セントラルビル新館5階**
 弁護士 谷本 雅晃(茨城県弁護士会所属) 茨城県神栖市大野原4-7-11



小見川総合病院臨時給食員

- ▼採用予定 11月(予定)
- ▼勤務時間 6時～19時20分のうち、7時間45分
- ▼内容 病院給食業務全般
- ▼募集数 1人
- ▼賃金 時給920円
- ▼選考方法 面接、書類選考
- 9月29日(金)までに履歴書を国保小見川総合病院

☎(82)3161

米食味コンテスト参加者

- ▼審査米の提出 9月19日(火)～22日(金)
- ▼募集数 40人(先着順)
- ▼申込 8月31日(木)までに申込書に必要事項を記入し、商

工観光課に提出
※申込書など、詳細は「香取あぐりぱく」ホームページ
■ 9月15日(金)までに応募票
☎(79)0707

市誘致企業

大栄フーズ(株)従業員

▼募集職種

- ◇正社員：食品製造、工場管理
- ◇パート・アルバイト：食品製造補助、食品パック詰め
- ※詳細は、ハローワーク佐原で確認してください
- ▼試験日時 8月8日(火) 13時～16時30分(予定)
- ▼場所 大栄フーズ(株)千葉香取工場(小見川2170-1)
- ▼採用方法 面接、筆記試験(正社員のみ)
- ▼申込 電話連絡の上、履歴書を持参

☎046(266)2200

かむ子・のびる子・元気な子
料理コンクールメニュー

- ▼内容 「健康かみかみ弁当」をテーマに、千葉県の農水産物を使い、1人分500円

前後の食材でよくかんで味わえる子ども向けの献立(未発表の作品に限る)

■ 9月15日(金)までに応募票
☎043(241)9903

わが家の犬・猫写真
コンクール作品

優秀作品は、9月の動物愛護週間イベントで展示、表彰します。

- ▼対象 県内在住者(プロ・アマ・年齢不問)
- ▼応募作品 飼育している犬・猫の写真(1版3枚まで)の裏面に住所・氏名・電話番号、しつけなど適正飼育のコメント(400字以内)を記入
- ※作品は原則、返却しません
- 8月20日(日)(消印有効)までに〒260-0001 千葉市中央区都町463・3

☎043(214)7814

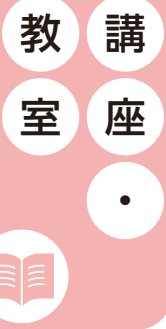

転倒骨折予防教室

専門家指導による転倒予防教室を開催します。講話だけの回もあります。

- ▼対象 65歳以上の市民
- ▼日程 8月17日～9月28日の毎週木曜日(全7回)
- ▼時間・場所・定員 小見川会場
- ◇時間 10時～11時30分
- ◇場所 いぶき館
- ◇定員 50人(先着順)

佐原会場

- ◇時間 13時30分～15時
- ◇場所 香取市民体育館
- ◇定員 70人(先着順)
- ▼参加費 無料
- ▼持物 タオル、飲み物、ヨガマット、室内履き(佐原会場のみ)
- ▼服装 動きやすい服装

■ 8月7日(月)の8時30分から電話で高齢者福祉課(本人による申し込みのみ。窓口申し込み不可) ☎(50)1208

香取市の健康住宅は
お任せください!

“免疫住宅”で暮らしながら
健康と美容を改善

新築も
リフォームも



(株)岩澤工務店

笑顔の絶えない健康な住まい
http://www.iwasawa-woody.jp

香取市大根1278-20 ☎0120-142-172

売地

- 市立小見川西小学校正門前
- 地目 雑種地(無指定)
- 面積 約246坪(分割可)
- 価格 相談応

■お問合せ

丸神不動産(株) ☎83-9411

入居者募集!!

香取市内野 小見川西小学校プール脇

白井ハイツ 第26号棟

家賃 **65,000円**

- 全室LED照明付/浴追い焚き/エアコン2台
- 洋6/洋6/和4.5/DK5.25
- H29.8月末 完成予定

戸建

■設計・施工・管理

合同会社 シライ ☎82-5450

認知症サポーター
養成講座

▼対象 市内
在住・在勤・
在学者



▼日時 9月13日(水) 13時
30分～15時

▼場所 市役所5階会議室
▼内容 認知症の基礎知識や
接し方、予防の方法など

▼定員 50人(先着順)
▼参加費 無料

☎ 8月18日(金)から高齢者福
祉課 ☎(50)1208

ヨガ教室

▼対象 市内在住・在勤・在
学者

▼日時 9月7日～28日の毎
週木曜日(全4回)
19時～20時30分

▼場所 香取市民体育館

▼内容 ヨガの基礎

▼定員 40人(先着順)
▼参加費 1500円(保険
代含む)

☎ 8月15日(火)の8時30分
から電話で生涯学習課

☎(50)1221

後期テニス教室

▼日時 9月6日～10月25日
の毎週水曜日(全8回)
19時30分～21時

▼場所 山田中央運動広場テ
ニスコート

▼定員 20人程度(定員を超
えた場合、初めての者优先)

▼参加費 3000円

▼申込 8月15日(火)～25日(金)
に直接、山田B&G海洋セン
ター(電話不可)

☎ 山田B&G海洋センター
☎(78)3204

はらぺこお弁当教室
1week献立

▼対象 市内在住・在勤の成
人



▼日時 8月～平成30年3月
の土曜日(月1回程度)
9時30分～正午

▼場所 小見川社会福祉セン
ター「さくら館」ほか

▼内容 1週間のお弁当作り

▼定員 25人(最少開催12人)

▼参加費 毎回500円程度

☎ 8月2日(水)～5日(土)の9
時～17時までに電話または直
接、生涯学習事業推進班
(小見川スポーツ・コミュニ
ティセンター内)

☎(82)1133

アニョハセヨ!韓国語教室

▼対象 市内在住・在勤の成
人

▼日時 9月～平成30年3月
の金曜日(月2回程度)
13時30分～15時30分

▼場所 いぶき館

▼定員 30人(最少開催15人)

▼参加費 1800円

☎ 8月8日(火)～12日(土)の9
時～17時までに電話または直
接、生涯学習事業推進班
(小見川スポーツ・コミュニ
ティセンター内)

☎(82)1133

普通救命講習会

受講者には「普通救命講習
I修了証」を交付します。

▼日時 毎月第2日曜日 9
時～正午

▼場所 佐原消防署、小見川
消防署

▼定員 各署20人程度(先着
順)

☎ 開催月の第1日曜日の17
時までに
佐原消防署 ☎(52)4111
小見川消防署 ☎(83)0119

成田赤十字病院
公開健康講座

▼日時 9月22日(金) 14時～
15時30分

▼場所 成田赤十字病院A棟
8階

▼内容 乳がんの基礎知識

▼定員 100人(先着順)

▼参加費 無料

☎ 講師 同院外科医師
☎ 同院ホームページ、はが
きまたは電話で ☎286・8
523 成田市飯田町90・1
成田赤十字病院

☎0476(22)2311

デイ・ショート・入居・居宅介護支援
申し込み受付中!

見学・ご相談
お気軽に
お越し下さい



社会福祉法人 江戸川豊生会 香取市内野448-1 ☎79-7272
特別養護 老人ホーム **かとり**の郷福楽園

屋根・外壁の塗り替えセミナー

塗り替えをする前に聞きたい、知りたい予備知識を教えます

小見川市民センター いぶき館
302 研修室
8/26 9:30～11:30

参加費
無料

佐原文化会館 第3練習室
8/26 13:30～15:30

業者に見積もりを取る前の
外壁塗装の教科書を差し上げます

お問い合わせ・お申し込みはこちら

TEL 0120-689-419

主催 一般社団法人
市民講座運営委員会

イベント スケジュール

佐原中央公民館 ☎(55)1151

佐原美術会美術展

8月29日(火)正午～9月3日(日)16時

いぶき館 ☎(82)1123

香取地区特別支援教育振興大会

8月5日(土) 13時30分～16時25分

小見川高等学校吹奏楽部定期演奏会

8月20日(日) 13時30分～15時30分

小見川吹奏楽団定期演奏会

8月27日(日) 13時30分～15時30分

市役所

ロビーコンサート

▶日時 8月23日(水) 12時15分～45分

▶出演 橋本 富清

▶内容 ピアノ

岡生涯学習課 ☎(50)1224



図書館では、自分の読んだ本の記録を残す読書手帳サービスを始めました。

手帳には、借りた本の履歴を記入したり、シールに印刷

読書手帳サービス
始まりました

催し



して貼ったりできます。
詳しくは図書館まで問い合わせてください。

▼配布場所 市内図書館、山田公民館、さつき館

▼料金 無料

岡佐原中央図書館

☎(55)1343

小見川図書館 ☎(80)0511

佐原中央図書館
夏季開館時間試行延長

▼延長日時 8月の毎週木曜日(31日を除く) 9時30分～19時

岡佐原中央図書館

☎(55)1343

黒ねこのタンゴお話し会

▼日時 8月9日(水)

10時～11時(幼児対象)

14時～14時40分(小学生対象)

▼場所 山田児童館

▼内容 大型紙芝居・音響演出による大型絵本など

岡山田児童館 ☎(78)1050

原爆ポスター展

平和の尊さを考えるため、ポスター展を開催します。

▼日時 8月1日(火)13時～6日(日)17時

▼場所 佐原中央公民館1階

岡総務課 ☎(50)1201

水郷名人戦(将棋大会)

▼日時 8月27日

(日) 9時～

▼場所 佐原中央公民館3階

▼競技方法 A・B級別の個人戦(各5回戦)

▼参加費 2000円(中学生以下は半額、昼食付)

岡日本将棋連盟佐原支部

黒田 ☎(54)2831



図書館だより



岡佐原中央図書館 ☎(55)1343

岡小見川図書館 ☎(80)0511

岡山田公民館図書室 ☎(78)4431

岡さつき館図書室 ☎(75)1100



おいしいかわいい料理写真の撮り方 手持ちのカメラとスマホで撮れるフードスタイリングと撮影の本 佐藤 朗 小坂 桂/著

料理の魅力を引き立てるフードスタイリング。かわいくて、なおかつおいしさの伝わる料理写真の例を豊富に掲載し、手持ちのカメラとスマホでの撮り方のレシピを公開。(イカロス出版)



最新科学でハッピー子育て 夜泣き・イヤイヤ・人見知りにも理由があった!

お母さん、子育てがづらいのは、あなたのせいではありません! 産後、脳に起こる変化や、親を悩ませる赤ちゃんの不可解な行動を“科学”で解き明かす。NHKスペシャル「ママたちが非常事態?!」の内容をもとに書籍化。(NHK出版)



ハワイ島のボンダンス いわね あい/ぶん おおとも やすお/え

ハワイに住んでいる姉さんを訪ねた、車いすのおばあちゃん。旅に同行した孫のまさるはハワイ島にお寺があることにびっくり。そしてお寺では「ボンダンス」を踊るといふ。いったいどんなダンスなの? (福音館書店)

佐原えほんのじかん

6日(日)・13日(日)・20日(日)・27日(日)
14時～ 4歳以上対象

佐原わくわくおはなしかい

12日(土) 13時30分～
乳幼児から大人まで

小見川えほんのじかん

5日(土)・6日(日)・19日(土)・
20日(日) 11時～

乳幼児から大人まで

岡POPOカルテット

絵本の読み聞かせ

8月19日(土) 13時30分～
幼児～小学校低学年、保護者

◇今月の休館日

7日(月)・14日(月)・21日(月)・
28日(月)・31日(木)

(31日は図書館のみ休館)

※本は市内の図書館・図書室どこでも貸出・返却できます

8月20日(日)

まつりin水の郷2017

夏の祭典!



中村あゆみ メモリアル野外ライブと 400発の花火



旨いもの市

11時 旬の果物や加工品などを販売。ピング大会(15時〜)などの企画も盛りだくさん。

野外ライブと花火

19時 bayfmとの共同により中村あゆみさんがライブ出演。
20時 400発の花火を打ち上げます。

同時開催!

Eポート大会

9時 開会

▼対象 小学生以上(小学生は保護者同伴で1チーム10人以下)

※詳細・申し込みは、8月13日(日)までに川の駅水の郷さわら

☎(52)1138

<http://www.e-sawara.com>

▼臨時駐車場 利根川河川敷駐車場(堤防沿い徒歩5分程度)

岡(一社)水郷佐原観光協会

☎(52)6675

8月6日(日)、13日(日)、14日(月)、15日(火)

さわら・町並み・竹灯り

〜ゆかたで楽しむ灯りと音〜

夢灯ろう流し・ゆかたレンタル

▼日時 8月14日(月)

夢灯ろう流しは19時30分〜

▼場所 小野川沿い

▼参加費 夢灯ろう流し:700円、ゆかたレンタル:1200円

(予約優先・着付け無料)

※小野川兩岸の一部で交通規制を行います

岡佐原おかみさん会

☎080(5455)7577

<http://m-kaze.com/gurumi/>



熊本の灯り演出家「ちかけん」プロデュース。小野川沿いや佐原の町に灯りをともし、夕涼みをします。夏の夕暮れ、灯りと音を浴衣で楽しもう!

8月19日(土) 17時〜小雨決行(荒天中止)

栗源の夏まつり

盆踊りを復活させ、盛大に開催。家族そろってお出かけください。

▼場所 栗源消防訓練場(栗源分遣所前)

▼出演団体 栗源保育所・栗源小学校・栗源中学校・和太鼓

「響」・ピアダンス・おみが和よさこい会和気諷諷・中峰芸座保存会・栗源高齢者クラブ・わせ

がく高等

学校・ふ

るさと戦

隊カトレ

ンジャー

Z・ベリ

ーダンス

岡栗源の夏まつり実行委員会事務局

☎(82)1153



小見川はんなり市

▼日時 8月26日(土) 15時～20時
▼場所 小見川駅前本町通り
※正午～21時は車両通行止め
小見川はんなり市実行委員会(香取市商工会内)
☎(82)3307

**道の駅くりもと
かかし祭り**

▼期間 8月21日(月)～9月10日(日)
▼場所 道の駅くりもと
かかしコンテスト作品募集中
優秀作品には、道の駅くりもとで使える商品券や栗源産果物などが贈られます。

▼作品規定 縦横2m以内(縦が1m以内の場合は足をつけて1・5m程度に)、20kgまで。8月21日の9時～正午に道の駅くりもとに提出。
▼審査方法 8月26日(土)～9月3日(日)の来場者による投票と審査員審査
☎ 8月20日(日)(消印有効)までに応募用紙に必要事項を記入し、郵送、ファクス、

メールまたは直接 〒287・0105 沢1372・1
道の駅くりもと紅小町の郷
☎(70)5151
☎(70)5201
✉info@benikomachi.jp

山田児童館流しそうめん



竹を割り、そうめん台から作ります。

▼対象 幼児～小学生と家族
▼日時 8月27日(日) 9時30分～13時(雨天中止)
▼場所 山田児童館
▼内容 そうめん台作り、流しそうめん、かき水
▼定員 70人程度
▼参加費 大人200円、子ども100円
▼持物 お椀・箸・乾そうめん(大人200g、子ども100g)
☎(78)1050
山田児童館

**関東学生カヌープリント
選手権大会**

▼期間 8月4日(金)～7日(月)
▼場所 黒部川特設カヌー場
小見川B&G海洋センター
☎(82)1000

B&Gカヌー体験会

▼対象 市内小学4～6年生
▼日時 9月3日(日) 13時～16時30分
▼場所 成田市中台運動公園プール(成田市中台5・2)
▼内容 カヌー、水辺の安全教室
▼定員 15人(先着順)
▼参加費 無料
☎ 8月8日(火)～27日(日)に申込書に必要事項を記入し、小見川B&G海洋センター
☎(82)1000



**ミックスダブルス
テニス大会**

▼日時 9月3日(日)(予備日なし) 8時30分～、受付8時15分
▼場所 くらべ運動公園テニスコート
▼種目 ミックスダブルス
▼参加費 ペアで2000円(高校生以下一人500円、当日受付支払い)
☎ 8月1日(火)(ペアの双方が市外在住の場合は11日(祝)から体育協会佐原支部
☎(55)0003

**県立銚子特別支援学校
和紙作り体験**

学校開放講座を行います。
▼日時 8月19日(土)・26日(土) 10時～15時
▼場所 県立銚子特別支援学校(銚子市三崎町3・94・1)
▼内容 封筒、ポチ袋、はがき、和紙人形
▼定員 10人(先着順)
▼参加費 1000円
☎ 電話で県立銚子特別支援学校 ☎0479(22)0243

**大利根分館夏休み展示
発見!水辺のムシたちと水草**

▼期間 8月31日(木)まで 9時～16時30分(月曜日休館)
▼入館料 中学生以下・65歳以上:無料、高校生・大学生:1000円、一般:2000円
昆虫講座
▼対象 小学生以上
▼講座・日時
◇8月5日(土)「水辺や野山を彩るトンボやチョウの世界」
◇8月12日(土)「昆虫のふしぎ」
どちらも13時30分～15時
▼定員 40人(先着順)
☎(56)0101
大利根分館

**航空科学博物館
飛行機工作教室**

▼日時 8月13日(日)～15日(火) 13時～14時30分
▼場所 航空科学博物館(芝山町岩山111・3)
▼内容 ゴム動力飛行機作り
▼定員 40人(当日先着順)
▼参加費 300円
☎(78)0557
航空科学博物館

生涯大学校東総学園
オープンキャンパス

▼日時 8月7日(月) 13時～15時

▼場所 千葉県生涯大学校東総学園(銚子市台町2203)

▼内容 詩吟、ピアダンス、太極拳、盆踊り、フラダンスなど

▼参加費 無料

▼園 千葉県生涯大学校東総学園
☎0479(25)2035



県立東庄県民の森
森のアトリエ2

▼日時 8月27日(日) 10時～15時 受付9時30分～

▼場所 県立東庄県民の森

▼内容 木の実のメモペンス
タンド作り、地産特選豚レシピ

▼定員 20人程度

▼参加費 1200円

▼持物 エプロン、三角巾、タオル、飲み物

▼県立東庄県民の森

☎(87)0393

健康



早期発見 口腔がん検診

口の中のがんは、がん全体の中では少数ですが、毎年確実に患者数は増加しています。

今までの検診でも、前がん病変(将来がんになる可能性が高いとされる病変)が疑われる例もありました。

自覚症状がなくても、口の中が気になる人、悩みのある人、口腔がんに関して相談したい人は、早めに検診を受けましょう。

▼対象 市内在住の成人
▼日時 10月1日(日) 10時～
▼場所 佐原保健センター



健康診査実施医療機関

	医療機関名	問い合わせ
佐原	あいざわクリニック	☎(55)8001
	石井内科医院	☎(55)1414
	香取医院	☎(50)5511
	越川医院	☎(52)5202
	越川クリニック	☎(55)8030
	榑原医院	☎(52)2820
	坂本医院	☎(52)3381
	イムス佐原リハビリテーション病院	☎(55)1113
	佐原泌尿器クリニック	☎(54)3390
	島崎医院	☎(55)1221
	たもつ内科小児科医院	☎(55)8123
	県立佐原病院	☎(54)1231
	東葉クリニック佐原	☎(55)8801
	日新外科胃腸科医院	☎(54)5977
	根本医院	☎(54)2823
	布施外科医院	☎(52)4580
	まきの越川診療所	☎(79)0705
松浦医院	☎(52)2065	
山野病院	☎(55)1225	
小見川	石橋医院	☎(82)2203
	小見川ひまわりクリニック	☎(83)8070
	国保小見川総合病院	☎(82)3161
	篠塚医院	☎(82)2588
	中田内科医院	☎(82)3320
山田	本多病院	☎(82)3181
	宮内医院	☎(78)2447
栗源	みやうちクリニック	☎(70)8808
	栗源病院	☎(70)5121
	鶴田医院	☎(75)2008

☎(50)1235
☎(54)7462

▼内容 口腔内検診(東京歯科大学口腔外科学講座)、パネル展示、歯科相談
▼定員 200人
※8月下旬に「検診予約時間のお知らせと予診票」を送付します
▼費用 無料
☎ 8月14日(月)までに住所・氏名・フリガナ・生年月日・電話番号を記入し、はがきまたはファクスで〒287-8501 香取匠瑤歯科医師会(健康づくり課内)「口腔がん検診事業係」
☎(50)1235
☎(54)7462

健康診査は
9月30日(土)までに

健康診査は、市内健診実施医療機関で受診できます。受診費用は無料ですので、希望する左表の医療機関に予約し、受診してください。

受診回数は、集団健診か医療機関健診のうち年度中いずれか1回限りです。また、人間ドック助成事業の利用者は受診できません。

▼対象 20歳以上の国民健康保険・後期高齢者医療保険者
▼受診期限 9月30日(土)
※集団健康診査と同時実施し

献血にご協力を

現在、血液が不足しています。献血は、血液検査の結果が通知されるので健康管理の手伝いにもなります。

▼日時 8月25日(金) 10時～11時45分、13時～16時
▼場所 佐原中央公民館
健康づくり課
☎(50)1235

ている肺がん健診の申し込みは、8月4日(金)14時まで
▼持物 保険証、受診票
☎(50)1228
☎(50)1228

▶国保加入者の疾病別医療費の割合
(平成28年3月～平成29年2月診療分)

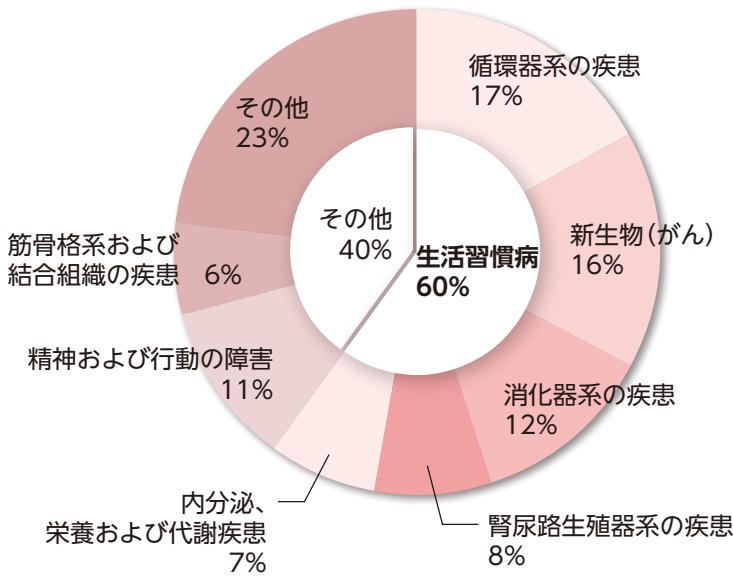

▼生活習慣病医療費の月平均

市で特定健診を受けた人と受けなかった人の通院・入院医療費を見ても、平成28年度は約19,000円(月平均)の差がありました。あなたも、健康的な生活を送ることで家計の負担を軽減する「国保の医療費減らし隊」の隊員になりませんか？

◇特定健診を受けた人の医療費

月平均**10,131円**

◇特定健診を受けなかった人の医療費

月平均**28,802円**

差額
約**19,000円!**

国保の医療費減らし隊
生活習慣病を予防しよう

市の国民健康保険に加入している人の医療費を疾病別に分類すると、生活習慣病が60%を占めています。生活習慣病は、慢性病で治療期間が長くなりがちです。合併症などにより、介護が必要な状態になることも多くあります。毎日の生活習慣で発

症のリスクが大きく変わるの、病気の始まる時期を遅らせて「健康寿命」を長くしましょう。食べ過ぎ・飲み過ぎ・喫煙・運動不足・睡眠不足など、皆さんの生活習慣は大丈夫ですか？ 少しずつ忍び寄る生活習慣病は予防が大切です。重症化してから治療を受けるよりも、早くから予防に取り組めば、時間もお金もかかりません。

予防のために

市では、生活習慣病予防のため、特定健康診査、特定保健指導、重症化予防講演会、体操教室、短期人間ドック助成制度などを実施しています。年に1度、客観的なデータや保健指導で、健康状態を確かめ、生活習慣を軌道修正するきっかけにし、元気に過ごしましょう。

岡市民課 ☎(50)1228

特定健診・体操教室の参加者に聞いた
生活習慣の改善内容&効果

保健指導などで生活習慣の改善方法と、その手順を教わったので、迷わずに取り組みました。体操教室は、とても楽しかったです。教わった体操は毎日実践しています。



私たち国保の医療費減らし隊!!



渡邊正子さん (小見川)

木内恭子さん (下小堀)

2人とも健診をきっかけに運動や食事に気を付けるようになりました。毎日歩くことや塩分を減らした食事を心掛けています。続けることで今まであったひどい痛みがなくなりました。継続は力なり!

休日の夜間 急病診療 —8月—

■診療日時 日曜日・祝日 19時～22時
※必ず保険証をお持ちください

	内科	外科
6日(日)	山野病院 ☎(55)1225	あいざわクリニック ☎(55)8001
11日(祝)	みやうちクリニック ☎(70)8808	宇井整形外科 ☎(52)3131
13日(日)	石井内科医院 ☎(55)1414	布施外科医院 ☎(52)4580
20日(日)	飯島ペインクリニック ☎(55)0300	本多病院 ☎(82)3181
27日(日)	イムス佐原リハビリテーション病院 ☎(55)1113	根本医院 ☎(54)2823

24時間対応

皆さんの健康に関する相談をお受けします

健康相談ダイヤル24 ☎0120(110)474

(相談・通話料金 無料)

成人と親子の保健 8月 健康づくり課 ☎(50)1235

場所

佐原…佐原保健センター
小見川…小見川保健センター
※表記の時間は受付時間

みんなの健康相談

佐原…2日(水) 相談・骨密度測定
小見川…7日(月) 相談
9時30分～10時
※骨密度測定は10時30分～11時
ことばとこころの相談・教室(要申込)
子どもとの関わり、ことば、運動発達など

ママパパ教室・1回目(要申込)

佐原…10日(水) 13時～13時10分

妊婦歯科検診(要申込)

佐原…25日(金) 13時～13時10分

離乳食教室(要申込)

佐原…25日(金) 13時～13時15分

かんたん・べんり・
予防接種ナビ

4カ月児健診

佐原…2日(水) 13時～13時30分 (平成29年4月生)
小見川…9日(水) 13時～13時30分 (平成29年3・4月生)

10カ月児健診

佐原…23日(水) 13時～13時30分(平成28年9月生)

1歳6カ月児健診

小見川…1日(火) 12時30分～12時45分
(平成27年12月・平成28年1月生)

佐原…16日(水) 13時～13時30分(平成28年1月生)

2歳6カ月児歯科健診

小見川…18日(金) 12時30分～12時45分
(平成27年2・3月生)

3歳6カ月児健診

佐原…22日(火) 13時～13時15分(平成26年2月生)

自分のからだとの上手なつきあい方 Vol.25
探しませんか？ 元気になれること

皆さんが「元気」だと思うのはどんな状態ですか？ 食べ物
がおいしく食べられる、仕事ができる、毎日ウォーキングが
できる、朝の目覚めがすっきりしているなど、人によってイ
メージはいろいろでしょう。自分が元気と思える時を考えると、
楽しかったことやうれしかったことなどが浮かんできませ
んか。

毎日、小さな出来事や大きな出来事が起こります。スト
レスでイライラしてきたなと感じたら、深呼吸して、小さな
ことから「良いこと」を、指を折りながら探してみてください。
そして、頑張っている自分にご褒美をあげてみてはいかが
ですか。ご褒美に好きなものを食べると太ってしまうから、と
考えずに、味わいながらゆっくり食べれば、元気の源になる
はずです。おいしく食べないと力が湧かず、気持ちが沈みか
ちになります。

暑い夏は、自分が元気になれることを探しながら、バラ
ンスよく食べて過ごしましょう。

適塩 レシピ

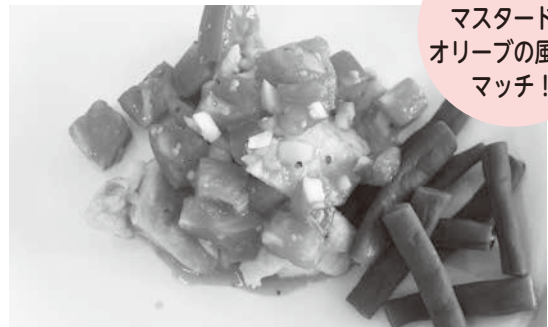

Point!
トマトの酸味に
マスタードと
オリーブの風味が
マッチ!

鶏肉のトマトソース

1人分：エネルギー151kcal 塩分0.8g

材料4人分

鶏むね肉(皮なし) …… 280g
塩 …… 小さじ1/6
黒こしょう …… 少々
上新粉 …… 大さじ1と1/3
サラダ油 …… 大さじ2/3
さやいんげん …… 100g

トマト …… 200g
玉ねぎ …… 30g
粒マスタード …… 小さじ1と1/3
塩 …… 小さじ1/6
黒こしょう …… 少々
オリーブ油 …… 大さじ2/3

【作り方】

- ①さやいんげんはゆでて3等分、トマトは1cm角、玉ねぎはみじん切りにする。
- ②鶏肉は大きくそぎ切りにし、塩・こしょうをふり上新粉をはたきつける。
- ③フライパンにサラダ油を熱し、②を入れてふたをして中火で両面をこんがり焼き、器に盛る。余分な油はキッチンペーパーでふき取る。
- ④①を混ぜ合わせて③にかけ、いんげんを添える

提供：食生活改善推進協議会

適塩クイズ

薄口しょうゆ、減塩しょうゆ、
濃口しょうゆで塩分が多い順番は？

答えは20ページ



募集案内

対象 市内在住で平成27年10月から平成27年12月までに生まれたお子さん

掲載時期 2歳になる誕生月の広報紙に掲載予定

☑8月15日(火)までに市ホームページ、メール、はがきに保護者の住所・氏名・電話番号(日中連絡がつくもの)、お子さんの氏名(ふりがな)・生年月日・性別を記入し、〒287-8501 秘書広報課 ☎(50)1204 ✉koho@city.katori.lg.jp



しのつか あんな
篠塚 杏菜ちゃん
多田

お外遊び大好き♡
毎日、元気いっぱい♪



かまがた もも か
鎌形 百花ちゃん
大倉

ダンスとお姉ちゃんが大好き! おてんば娘



おおたけ あさひ
大竹 朝日くん
片野

車大好き! &
甘えん坊さん♡です。



あんどう かりん
安藤 夏鈴ちゃん
みずほ台

アンパンマン大好きです。曲に合わせてダンスするのが大好きです。



うざわ ともき
鵜澤 智貴くん
与倉

我が家の
やんちゃ坊主♡



どもなが せいと
朝長 聖登くん
新里

遊ぶの大スキ! 我が家のムードメーカー♡



くぼた こうせい
久保田 光晴くん
佐原イ

お姉ちゃんと遊ぶのが大好き♪



のひら りくと
野平 陸人くん
大戸

トーマス大好き♡
高い所もへっちゃらです♪

ひだまりレター

vol.4

お父さんの育児

児童館には、時々お父さんがお子さんを連れて遊びに来ます。「いつもお母さんは子育てで大変だから、たまには自分が子どもをみようと思って…」とのこと。互いを尊重しながらの育児に温かい気持ちになりました。育児中のお母さんは、たまには一人の時間が欲しいと願ってもそうはいきません。ほんの少しの時間でいいのです。私も育児中、30分間一人でコンビニに行っただけで、気分転換できたことを思い出しました。一人で抱えず、家族みんなが育児を! 児童館もそのお手伝いのできたらうれしく思います。

山田児童館 宮崎 真子



子育て支援センター 一覧

- ☑大倉保育所「わくわく広場」 ☎(57)0643
- ☑たまつくり保育所「なかよし」 ☎(55)9500
- ☑めぐみ保育園分園「めぐみ」 ☎(54)7484
- ☑清水保育園「おひさま」 ☎(82)5701
- ☑明照保育園「ぼのぼの」 ☎(82)2643
- ☑おみがわこども園「ほほえみ」 ☎(82)3552

山田児童館「にこにこ」 ☎(78)1050
8月イベント

- パパちゃんサロン
妊婦、0歳から1歳6ヶ月の子どもと家族
15日(火) 10時~11時
- 親子クラブ
1~2歳の子どもと家族
10日(木)・23日(火) 10時~11時
- 幼児教室
入園前の子どもと家族
2・9・16・23・30日(火) 10時~11時

☑…佐原 ☑…小見川

8月 August

日	月	火	水	木	金	土
		1	2	3	4	5
6	7	8	9	10	11	12
13	14	15	16	17	18	19
20	21	22	23	24	25	26
27	28	29	30	31		

消費生活センター通信

No.35

30年前に購入した原野が売れる!?
二次被害に注意

【事例】

「あなたが30年前に購入した原野を欲しい人がいる」と電話があり、来訪してもらったことにした。来訪した担当者に「現地に行って調査が必要」と言われ、調査費用として30万円を支払った。その後、担当者から「親会社が倒産した」と連絡があった後、電話が通じなくなった。

【ひとことアドバイス】

▶値上がりの見込みがほとんどないような原野などを、将来値上がりするかのように偽って販売する手口を原野商法といいます。過去にこうした被害に遭った人に、土地の売却話をもちかけ、調査費、名義変更料など、さまざまな名目で費用を支払わせる二次被害の相談が寄せられています。

▶「土地を売りたい人がいる」などのセールストークを、うのみにしてはいけません。土地が必ず売れるという話の根拠や、契約内容について書面で説明を求めましょう。

▶不審に思ったときは、消費生活センターにご相談ください。

消費生活相談

閉庁日を除く毎日 9時～16時

消費生活センター ☎(50)1300

身近な相談室



市民相談

閉庁日を除く毎日8時30分～16時30分
市民協働課 ☎(54)1138
小見川支所 ☎(82)1116
山田支所 ☎(78)2116
栗源支所 ☎(75)2111

法律相談

9時30分～14時(相談時間)
要予約(先着10人)
市民協働課 ☎(54)1138
市役所 8月9日(水)(予約日 8月2日(水))
山田支所 8月22日(火)(予約日 8月15日(火))

行政相談・人権相談

8月18日(金) 13時30分～15時30分
市民協働課 ☎(54)1138
9月20日(水) 13時30分～15時30分
市民協働課 ☎(54)1138
小見川支所 ☎(82)1116
山田支所 ☎(78)2116
栗源支所 ☎(75)2111

司法書士による法律相談

予約者優先
8月1日(火)・17日(木) 13時30分～16時
市民協働課 ☎(54)1138

交通事故相談

要予約
8月8日(火) 10時～15時
環境安全課 ☎(50)1248

心配ごと相談

8月3日(木) 10時～15時
社会福祉協議会本所 ☎(54)4410

生活困窮者の自立支援相談

閉庁日を除く毎日
8時30分～17時15分
香取自立支援相談センター☎(79)0516

障害者支援・虐待防止の相談

香取障害者支援センター ☎(79)6919

税理士による税の無料相談

相談日前日までに各税理士事務所へ予約ください。
◇8月7日(月) 大橋和範税理士事務所
(加藤洲819-5) ☎(56)3411
◇8月21日(月) 大川惣一税理士事務所
(北3-3-6A106) ☎(52)1288
※税理士や税理士法人と顧問契約をしている人はご遠慮ください
圏千葉県税理士会佐原支部税務支援対策部 佐藤 ☎(52)2511

行政書士会による無料相談

日時 8月17日(木)
◇遺言書かき方実習…13時30分～(参加自由)
◇無料相談会…14時～(予約優先)
場所 佐原中央公民館2階
相談内容 官公署提出許認可申請、相続、遺言、農地転用など
千葉県行政書士会東総支部 香取 ☎(57)3950

発明相談会

日時 毎月第3金曜日
10時～16時(要予約)
場所 香取市商工会(小見川)
内容 特許、商標登録など
講師 (一社)千葉県発明協会
香取市商工会 ☎(82)3307

子どもの悩みごと何でも相談

人権擁護委員と法務局職員が相談を受け、秘密は堅く守ります。
対象 子どもとその保護者
日時 8月3日(木) 10時～正午
場所 佐原中央公民館2階
内容 いじめ・体罰・不登校・友達関係など
圏千葉県地方務局香取支局 ☎(52)3391

県香取健康福祉センターの相談

☎(52)9161
●精神保健福祉相談(要予約)
8月8日(火) 14時～、
16日(水)・31日(木) 13時30分～
●エイズ、クラミジア、梅毒、B型・C型肝炎検査(無料・要予約)
8月14日(月)・28日(月) 13時～14時受付
●配偶者からの暴力に関する相談
来所相談(水曜日)(要予約)
電話での相談(月～金曜日)
9時～17時 ☎(52)9310

香取遺産

vol.133

— 縄文時代中期の大型貝塚 — 「木内明神貝塚」 きのうちみやうじんかいづか

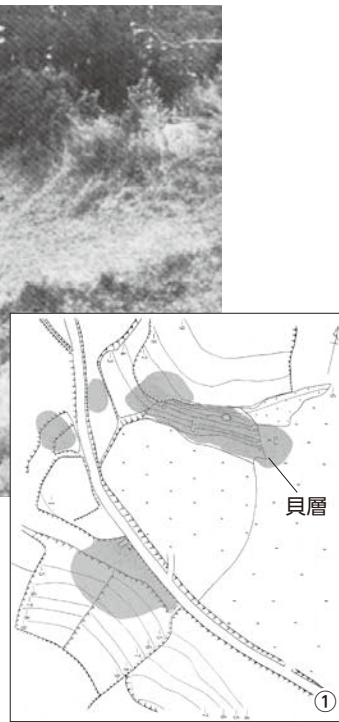

①貝塚測量図 ②昭和33年調査風景 ③④出土土器

木内明神貝塚は、木内地区にある木内大神周辺の台地斜面に形成された、縄文時代中期（4～5千年前）を中心とする貝塚です。明治23年に学会で紹介されて以降、多くの研究者がこの地を訪れ、小規模な発掘調査を行いました。正確な記録が残っていないため、どの地点を調査したのかは分かっていません。

本貝塚の本格的な発掘調査が実施されたのは昭和33年です。当時、利根川下流域の貝塚を精力的に調査していた早稲田大学の西村正衛教授により、9日間の調査が行われました。その結果、貝層の厚さは最大2mで、調査面積は狭かったものの、1万点以上に及ぶ縄文土器片をはじめ、土偶、石斧などの石器、ヤスや耳飾りなどの骨角器、貝輪（貝製の腕輪）など、多数の遺物が出土しました。

また、貝塚周辺の測量も行われ、台地平坦部を取り囲む斜面に4カ所の貝層が馬蹄形に形成され、その範囲は東西約130m・南北約120mであることが分かりました。おそらくは、縄文人は台地平坦部に居住し、その周りの斜面に貝殻を捨てたのでしょう。

縄文時代の海岸線は現在より高く、現在の利根川付近に広い内海があったことは良く知られています。出土した貝はアカニシ・ハマグリ・

シオフキ、魚骨はクロダイ・スズキが多く、イノシシやシカなどの獣骨や鳥の骨も見られます。このことから、近くの内海で魚や貝を捕り、山野で動物や鳥を捕獲していたと推測できます。

小見川地区の黒部川を取り囲む台地上には、本貝塚の他に、良文貝塚・阿玉台貝塚・白井大宮台貝塚・向油田貝塚・内野貝塚など、範囲が100mを超える大型貝塚が多く、県内有数の大型貝塚密集地域となっています。これらの貝塚は、台地平坦部を取り囲む斜面に貝層が形成されるものが多いのですが、同じく貝塚密集地域として知られている東京湾沿岸地域の大型貝塚は、台地上平坦面に土堤状に貝層が形成されるものが主体です。

何故このような違いがあるのかは分かっていませんが、本地域の貝塚を特徴づける要素であることは間違いなさそうです。



園生涯学習課 ☎1224

広報モニター通信簿 第1回



6月号

5月にリニューアルした広報かとり。今後、読者の皆さんの意見を取り入れ、さらに読みやすく愛着が持てる紙面にしていくため、広報モニター制度を導入しました。

広報モニター制度

モニターに選ばれた読者がチェックシートを使用し広報を評価します(年3回)。今年度は市内の40歳代から70歳代までの男女12人。地域活動に参加している人で構成されています。

興味がある記事の第1位は！

広報モニターによると、広報かとり6月号で、興味がある記事の第1位はカトリノ郷物語でした。次いで表紙、かとりすと、特集「世界に誇る佐原の山車行事」、ブカツー信が評価を集めました。一方で、行政情報「香取市の台所事情」の興味・関心の持ちにくさが課題に挙げられました。

固秘書広報課 ☎(50)1204



60歳代・男性

すばらしい！香取市民の誇りだ。(かとりすとの記事)若い人が頑張っている姿に元気が出ました。(P3)

50歳代・女性



いつもまず、まちフォトから目を通します。身近で楽しい話題は市の広報ならではのと思います。(P30、31)



40歳代・女性

里の語りべは、今とは違う結婚の独自の儀式が地域にあったという事を伝えるととてもいい記事だと思う。(P27)

60歳代・女性



〔(仮称)ホテルルートイン香取〕建設への記事、内容の充実を希望します。(P8)



60歳代・男性

香取市の台所事情は数字ばかり。それだけでなくも堅い記事なので、もう少し平たく。(P7)

60歳代・女性



佐原の山車行事が世界に誇る遺産として認められたことに対し、心からうれしく思いました。(P4、5)

香取文芸

応募方法

はがき1枚に俳句2句・短歌2首のどちらかと、本名、住所、電話番号を記入し、〒287-8501 広報かとり「俳句」または「短歌」の係まで。毎月20日までの到着分12月15日締切を審査し、翌々月号に掲載。掲載される作品は、選者により評を踏まえて添削される場合があります。

俳壇

八木 ひろし選

廃校の金次郎像炎天下

関 いさお(三島)

評 少子化による学校の統廃合が続く。校庭に遺された二宮金次郎(尊徳)像は、歴史ある学舎の廃校に炎天下で何を思う。時代の変遷を振り返る作者の、寂しさと無念さを垣間見る。

庭掃けば苔の青さの光りをり

清水 和子(神生)

青春の忘れものとふ春愁ひ

高木 瑞恵(野田)

あの頃は泥田這ひずり田草取り

宮崎 弘(白井)

隅田にも負けぬ大利根川開き

森川 哲男(木内)

歌壇

篠塚 礼子選

シンシンの赤ちゃんパンダ無事生まれ中国語学ぶわれの励みに

石上 博子(佐原イ)

評 近頃の明るいニュース。上野動物園のジャイアントパンダの五年ぶりの出産。危険な一週間も無事に過ぎ赤ちゃんは女の子と分かった。中国語を学ぶ作者は自分に引きつけて喜びを歌っている。

にわか雨庭を濡らせり紫陽花の花にやさしき梅雨空あおぐ

伊藤 こと(小見川)

三陸のにおいを乗せて届きたるホタテ貝掌に「がんばったね」と

菅井 昌子(牧野)

炎天に素足で泥田の田草取り君と二人の汗の若き日

宮崎 弘(白井)

お互いの病状聞くのはやめにして戦中語る待合室に

奥村 利夫(一ノ分目)

和太鼓
香音かのん



活動日時／週2回(不定期) 19時～21時
活動場所／山田福祉文庫 しな自然(仁良1026-1)
問い合わせ／鈴木 ☎(78)2013

平成22年7月、和太鼓好きの女性が集まり、香取市の「香」と音楽の「音」という字で和太鼓香音というチームを立ち上げました。

ゼロからの出発でしたが、自分たちで太鼓を購入することから始めました。月に2回はプロの先生に指導をいただいています。耳で聞いて、目で見て楽しい、動きのあるパフォーマンスを心掛けています。

現在は年間20回ほど、福祉施設や地域のイベント、結婚式などに出演しています。仕事・家事との両立は大変なこともありますが、いろいろな場面で太鼓を通し、多くの方々の喜ぶ顔を見られることが頑張る力になっています。

今後も、ボランティア活動などを積極的に行っていきたくと思います。また、メンバーを募集していますので、興味がある人はぜひ見学にいらしてください。

ア | ト | リ | エ | K

アトリエKに、あなたの作品を飾りませんか？

このコーナーでは、市民の皆さんから寄せられた作品を紹介します。絵画・イラスト・写真などの平面作品はもちろん、陶芸や手芸などの立体作品も応募OK！

応募方法

8月21日(月)までに、作品の写真もしくは実物、氏名・住所・作品タイトルを郵送またはホームページから ☎287-8501
秘書広報課 ☎(50)1204
※同じ種類の作品は1作品まで



作品提供：山田児童館・山田児童クラブの皆さん

作品テーマは自由！
お子さんの応募も
大歓迎！



作る・使う・飾る喜び

翁に続く 其の四

室田 幸子さん(75歳・小見川)

友人に誘われて陶芸教室に通い始め、今年で11年目になる。ランプシェード(写真)や壁掛け時計にも挑戦するようになった室田さん。

「土に触れていると子どもの頃の粘土遊びを思い出して楽しいです。形のないものから作り上げていく喜びと、どん

な作品でも世界に一つしかない満足感」。それに焼き上がった作品を窯から出す時は期待と不安でドキドキです」

作品の中には、昔懐かしい紙芝居を見る子どもたちを陶器人形で再現した力作もある。週に一度は工房へ通い、陶芸を身近に感じるという室田さんがその思いを明かす。

「難しく考えず、自由な発想で好きなものや日々の生活で使うものを作っています。多くの人にこの面白さを知ってもらいたいですね」

かとりワーカー 香取若働人 vol.04

心穏やかに 武神に仕える



香取神宮 (香取)
そがわ まさひろ
曾川 昌大さん(23)

- Q 今どんな仕事をしていますか
A 祭儀部という部署に所属し、各種祭典の準備などを行っています。
- Q 今の仕事に就いたキッカケは
A 神職である祖父と父の姿に憧れたことと、小学校の頃から剣道をやっていたこともあり、武道の神様として有名な香取神宮にご奉仕したいと思いました。
- Q 今がんばっていることは
A 参拝者の気持ちを考え、暑い時期には、長時間お待たせしないように積極的にお声掛けをすることです。
- Q 好みの異性のタイプは
A 明るくて、はっきりとしていて、私をどんどん引っ張っていってくれるような人がいいですね。
- Q 10年後の目標は
A 神道の知識を蓄え、教化部という神道を広めていく部署で、香取神宮の良さを伝えていければと思います。



全員柔道

佐原中学校柔道部は男子15人、女子5人の計20人で活動しています。毎日の稽古では技や体力を身に付けるばかりでなく、礼儀や心の鍛錬を念頭において稽古ができることの感謝の気持ちを大切にしています。「全員柔道」を目指して日々活動しています。

佐原中学校

柔道部



一球入魂

3年生10人、2年生8人、1年生15人の33人で活動しています。体育館の4分の1のスペースに8台の卓球台での練習です。郡総体では団体戦で優勝し、県大会へ進むことを目標としています。

佐原第五中学校

卓球部

ブカツ信

II 中学校部活紹介

vol.39

あまご ごじんこう
愛宕神社御神幸大祭(府馬のおいで)

巖かな大行列 府馬一巡

7月1日、府馬地区で御神幸大祭が開催され、猿田彦を先頭にした行列と神輿が区内を一巡しました。この大祭の起源は、江戸時代の1789年で、雨乞いのために始まったとされています。そのためか、降りしきる雨の中での出発となりましたが、途中、青空も広がり、各御旅所には、12年ぶりの行列の到来を告げるお囃子を聞きつけた大勢の観衆が集まりました。大きな迎え火が焚かれた還御では、お祭りの熱気も最高潮に。祭りを終えると、またしとしと雨が降り出しました。



出発する神輿



100mを超える行列が続きました



府馬小児童による鼓笛隊も参加

県民の日 遊び体験

あそび、みつけた!

6月15日、やまとの森(新里)に山遊びに訪れた子どもたち。森の中は、新しい発見やおもしろい遊びが盛りだくさんです。子どもたちは、木の幹から染み出る樹液を発見したり、複雑に絡んだ不思議なツルを発見したり、頭の上に「なんだこれ〜?」とハテナマークを浮かべながら探検しました。

川に行くと、今度はザリガニやイモリなど水の生き物を発見。「イモリ! いた! いた!」と指をさして大はしゃぎ。少し進むたびに辺りをキョロキョロ見回しながら、次なる大発見を探していました。



この木、なんか気になるな〜



小見川南小・中央小交流会

南小の1・2年生18人が中央小を訪れ、おいしい給食と一緒に食べた後、ヘビじゃんけんなどのレクリエーションで交流を深めました。



はなうえ祭

黒部川四季の花壇にマリーゴールドの苗を植える、はなうえ祭に92人が参加。黒部川を色とりどりの花が彩りました。



チャリティゴスペルコンサート

佐原キリスト教会佐原ジョイフルハーツのメンバーが「上を向いて歩こう」など全4曲を披露。集まった募金は市の地域福祉のために寄付されました。



審査員と観客の前でも頭は冷静に、心は熱く、いつも通り

香取支部ポンプ操法大会

“いつも通り”を發揮させ

6月24日、栗源消防訓練場で行われたポンプ操法大会に、市内から下記の隊が出場しました。意気込みを聞いた隊員の一人は、「やれることをやるだけです!」と力強く答え、自身の役割を果たすべく訓練場を疾駆。また、ポンプ車の部では佐原第1支団が優秀賞、小型ポンプの部では、佐原第1支団が優良賞を獲得しました。

◇ポンプ車の部…佐原第1支団(上宿)、山田支団(小見・竹ノ内)

◇小型ポンプの部…佐原第1支団(寺内・西和田)、佐原第3支団(津宮上宿)、小見川支団(織幡)、栗源支団(沢)

新島地区まちづくり協議会 地域交流会

深まる絆とあふれる笑顔

7月1日、新島小学校体育館には園児から高齢者まで400余人の笑顔が集まりました。児童、園児の発表に続き、簡単なゲーム、綱引き、ボール送りや玉入れを地域ごと6チームに分かれて対戦。大声援の中、短い競技時間ながらも、真剣な表情を見せるお父さん、お母さんの姿が印象的でした。

参加賞や抽選会もあり、笑顔はさらに二重丸。1位を決めないスタイルの交流会は、新島地区の生き生きとしたコミュニティが垣間見えた一日でした。



「ほらあ、後ろ、いくよお」「はいよお」



仮装したチームも全力で漕ぐ

香取市民レガッタ

黒部の夏の風物詩

7月2日、黒部川特設コースと沿岸には、レガッタ(ボート大会)を一目見ようと市内外から人が集まりました。9月に秋田県由利本荘市で開催される全国交流レガッタの選考(成年・壮年男子の部)も兼ねた今大会、漕手たちはスタートと同時に滑るように水上を進みます。5人1組のレガッタはチームの息が合っていることが大事。そこで、チームごとにそろいのユニフォームを作ったり、テーマを決めて仮装したりと一体感を出し、みんなで声を掛け合いながらゴールに向かって力いっぱい漕いでいました。

編集後記

全国から広報担当職員が集まる11日間の研修に参加しました。出発前に特に写真の撮り方を学んでくるようにと上司からお達しですが、しかし、写真研修の日は期間中、唯一雨が降り室内での撮影のみに。自分は雨男かもしれないと思っただけでした。

(〇)

表彰情報

かとりアワード

千葉県高等学校総合体育大会

女子団体優勝 県立佐原高等学校弓道部
石毛真帆さん(3年)・黒津ひよこさん(3年)・石井百香さん(3年)・岡野未夢さん(3年)・岩井日向子さん(2年)

千葉県歯・口の健康啓発標語コンクール

小学生の部 千葉県知事賞
寛成小学校 内田紗耶さん(6年)



佐原小学校忠敬祭

4年生は伊能忠敬記念館の学芸員を招いて伊能忠敬の功績を学びました。チーム対抗で競った伊能図パズルでは、熱戦が繰り広げられました。



巨峰

例年、8月初旬から直売所にて販売。予約でいっぱいになり次第終了です。



カトリノ郷物語

—第II章—

vol.27

ブドウ畑の黒真珠

「大きな粒でそろっていて、ひと房すべてが黒々としていて、味が濃いのが理想ですね」

栗源地区で巨峰を栽培している福知さんは言う。

味は濃く、色は黒く均等に仕上げるために手間をかけて摘粒する。その結果として収穫量は減っても質は落とさずとこだわってきたのが、福知さんが代表を務める藤崎ぶどう園だ。

「当園の巨峰は直売のみで、主に贈答品です。品質にしてくださいお客様たちに、変わらぬ味をお届けするため頑張っています」

実は、父の藤崎一彦さんが体調を崩したのを機に辞めるはずだった藤崎ぶどう園。しかし、思い出の詰まったブドウの木を残したいと両親を説得した福知さん。手掛けるハウスは3反歩まで縮小させた。味が変えないと決意し、一彦さんに師事した。毎年ハウスを張り替え寒暖に合わせて開閉するのは大変な作業だが、母の洋子さんの協力を得てブドウの木に四季の風を送り成長を促す。そうして作った昨年の巨峰は洋子さんから太鼓判をもらった。

「50年作ってきて最高の出来だとか(笑)。これに慢心せず、安定した品質のものを提供したいですね」

スマホで動画を見よう



詳しくは2ページ



福知 宏美さん(高萩)

祖父の代から続く農園の3代目。自身を育んだブドウに愛着を持ち、ブドウで両親に恩返しをしたいと後を継いだ。

藤崎ぶどう園 直売所
高萩735 ☎0478(75)3188