

全ては「愛の実話」から始まった――
24年の時を超え、
一通の手紙が奇跡を起こす。



特集

P 2-3 映画『人はなぜラブレターを書くのか』石井裕也監督インタビュー
P 4 令和8年度 市の予算をお知らせします

人はなぜ ラブレターを 書くのか

綾瀬はるか 当真あみ 細田佳央太 / 妻夫木聡
音尾琢真 富田望生 西川愛莉 / 菅田将晖
笠原秀幸 津田寛治 原日出子
佐藤浩市

監督・脚本・編集：石井裕也
主題歌「エルダーフラワー」(Official髭男dism)
作詞・作曲：藤原聡 編曲：Official髭男dism
(RORI Records/PONY CANYON)
©2026映画「人はなぜラブレターを書くのか」製作委員会
loveletter.loko-movie.jp

4.17 Fri.
Roadshow





市内の「あそこ」がスクリーンに登場！



全国公開中の映画『人はなぜラブレターを書くのか』では、香取市がメインロケ地になっており、市内で撮影されたシーンが随所に登場します。

今回は石井裕也監督にインタビューを行い、作品への思いや見どころ、作品を通して感じた香取市への印象を聞きました。

☎ 秘書広報課 ☎ (50) 1204

STORY ストーリー

あなたが生きた“存在”は、消えない。

寺田ナズナ(綾瀬はるか)は、とある青年に手紙を書きはじめ。

—— 24年前、17歳のナズナ(当真あみ)は、いつも同じ電車で見かける高校生・富久信介(細田佳央太)にひそかな想いを抱いていた。一方、信介は学校帰りにボクシングに夢中な生活を送り、プロボクサーを目指していた。そんな彼らに、運命の日、2000年3月8日が訪れる。

—— 2024年、ナズナからの手紙を受け取った信介の父・隆治(佐藤浩市)。その手紙の中に亡くなった息子の生きた証を確かに感じ、知りえなかった信介の在りし日が明らかになっていく。そして、隆治はナズナに宛てた手紙を綴りはじめ。愛する者を亡くして生き続けた隆治とナズナとの邂逅により、24年前の真実とナズナが手紙を書いた理由が明らかになる。

人はなぜラブレターを書くのか —— その手紙が“奇跡”を起こす。

監督・脚本・編集

石井 裕也 Yuya Ishii



1983年生まれ／埼玉県出身

大阪芸術大学卒業、日本大学大学院芸術学研究科映像芸術専攻修士課程修了。『舟を編む』(13)では、第37回日本アカデミー賞最優秀作品賞、最優秀監督賞ほか6冠に輝く。その後『映画夜空はいつでも最高密度の青色だ』(17)で第91回キネマ旬報ベスト・テン第1位、ベルリン国際映画祭出品。近年の作品に『アジアの天使』(21)、『月』(23)、『愛にイナズマ』(23)、『本心』(24)などがある。





Q1 どんな思いを込めて、この作品を撮影されたのか。

A 日比谷線脱線事故で亡くなった富久信介さんの家族の元に、当時信介さんに思いを寄せていた女性が20年経ってからメッセージを送ったという記事を読んで、死がただの死で終わらずに、今も誰かの人生の灯になっっているという事実に関心を持って、それで映画にしたいなと思ったんですね。

Q2 撮影にあたって、香取市を選んだ理由は何ですか。

A 佐原で撮影された『うなぎ』という映画のセリフを子ども心に覚えていて、佐原には1度行ってみたくてずっと思っていたんですね。

2018年公開の『町田く

んの世界』っていう映画を撮ったときに、横根根間門で撮影して、その帰り道の夕方の香取の風景に一目ぼれしました。素晴らしい夕景ですよ。なんでか分からないんですけど、僕もいろいろ研究したんですけど、夕景と朝日に照らされた香取の風景っていうのがすごく魅力的で、どこの場所でも同じなのかなっていったらそういうことでもない気がして、この2つの理由です。

あと豊かな水ですね。この映画はいろいろな世界がつながっていく物語なんですけど、そういうイメージを香取の川の風景で表現できると考えました。

Q3 十二橋駅のシーンはとてもきれいですね。

A 十二橋駅は階段が上がっていきじゃないですか。

ホームから見える朝日に照らされたあの風景は本当に感動的です。毎朝あの朝日を見て登校している子どもたちは、ものすごく大きな夢を胸に抱いているんじゃないかなと想



像します。なかなか見られない景色だと思います。

Q4 香取市でのロケーションで心に残っている場所はどこですか。

A 一番に残っているのは十二橋駅。ただ、自宅設定のロケーションも思い出深いんです。

Q5 たくさんある作品の見どころの中で、これはというシーンはどこですか。

A やっぱ十二橋駅。全ての希望を十二橋駅に託したっていう、あの風景を撮るためにこの映画を作ったと言っても過言ではないです。

Q6 香取市の皆さんへ一言お願いします。

A 撮影に協力していただいたことに感謝しています。撮影時に地元の方が、いろいろ差し入れてくれて。そのときに「何でこんなところで撮ってるんですか」と言われて「夕景が美しいからです」と答えました。そうしたら「そうそう。香取はそれしかないのよ」なんて言われました。もしかしたら、実際そこで暮らしている方は当たり前すぎて気付いてないかもしれないですけど、僕は風景の美しさをすごく強く感じましたね。

とても美しい場所で皆さん暮らしていますよということをお伝えしたいです。

ぜひ劇場へ



香取市ロケ地マップ公開中!

▼その他コラボキャンペーンなどはこちら▼

香取市公式
WEBサイト



水郷佐原観光協会
Instagram
@sawarakanko



令和8年度 市の予算を お知らせします

人口減少や少子高齢化、物価高騰などの影響による厳しい財政状況の中、持続可能な行財政運営を基本とした上で、住民福祉の向上などに留意しつつ香取市の将来を見据え、優先度に応じて予算を配分し策定しました。

予算書などは、市ホームページに掲載しています。

☎ 財政課 ☎(50)1207



一般会計予算

▶▶▶▶▶ **399億2,000万円** (前年度比 16億8,000万円増)

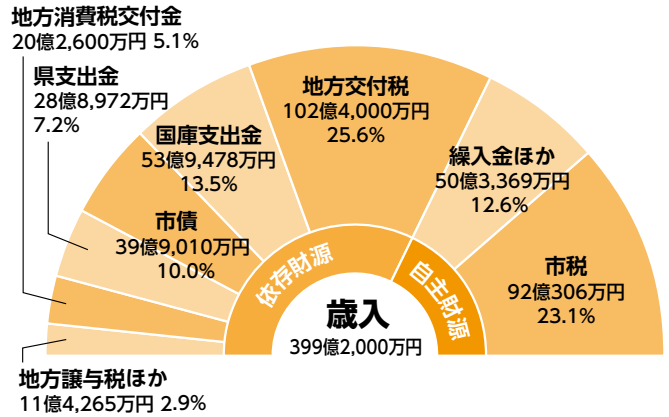
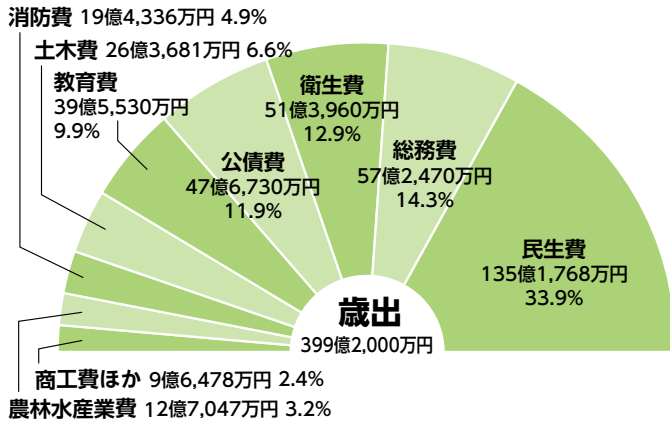

令和8年度に実施する主な事業

競争力のある産業の育成と安定した雇用の実現プロジェクト

- ◇米政策改革事業
自給力向上作物団地化奨励金の引き上げ



移住・定住の促進と関係人口の創出・拡大プロジェクト

- ◇ふるさとワーキングホリデー業務
都市部の人に一定期間地方で働きながら滞在してもらい、地域での暮らしを体感してもらう事業を実施

香取で産み、香取で育てる環境の整備プロジェクト

- ◇学校給食費免除
家計負担軽減のため全学年を対象とした給食費無償化を実施
- ◇産婦健康診査事業
産婦に対する健康診査に係る費用を助成
- ◇保育所施設整備事業
瑞穂めぐみこども園の建て替えに対し補助を実施
- ◇公園施設維持管理・整備事業
わんぱく公園の再整備工事を実施
- ◇中学校屋内運動場空調整備
市内の全中学校屋内運動場に空調設備を設置



香取の魅力を活かした生活環境の向上プロジェクト

- ◇デマンド交通「かとくる」の運行
区域運行の実証運行エリア拡大
- ◇骨粗しょう症検診の実施
骨粗しょう症による骨折予防のため検診を実施
- ◇文化会館および体育施設の改修
佐原文化会館の照明・舞台機構の更新、香取市民体育館の空調設置、栗原B&G海洋センターの照明設備改修などの工事を実施



多様な人材が集う文化共生社会の推進

- ◇住民自治協議会連携団体への補助
地域の課題解決に向けて事業展開する市民活動団体を支援

時代の変化に対応した地域の創造

- ◇合併20周年記念事業
千葉交響楽団によるコンサートの開催や「世界記録チャレンジ」イベント、VTuberとのコラボ事業などを実施



会計別予算

総額 ▶▶▶▶▶ **697億4,796万円** (前年度比 17億4,079万円増)

区分	当初予算額	対前年度増減額
特別会計	196億7,500万円	△1億1,100万円
国民健康保険事業	91億9,800万円	△1億8,400万円
介護保険事業	82億 900万円	8,100万円
土地取得事業	3,400万円	△2,100万円
後期高齢者医療事業	14億9,400万円	2億7,000万円
太陽光発電事業	2億5,300万円	2,600万円
病院事業債管理	4億8,700万円	△2億8,300万円

区分	当初予算額	対前年度増減額
一般会計	399億2,000万円	16億8,000万円
公営企業会計	101億5,296万円	1億7,179万円
水道事業	60億4,902万円	3億 658万円
簡易水道事業*	—	△3億6,390万円
公共下水道事業	35億6,690万円	4,701万円
農業集落排水事業	5億3,705万円	1億8,211万円

※令和7年度末で廃止

人事異動・研修派遣

01 4月1日付けの異動をお知らせします

☎ 総務課 (50) 1240

人事異動

部長級

総務部長 本宮 茂幸
 総合政策部長 高岡 洋一
 生活経済部長 高岡 良博
 福祉健康部長 中原 健一
 会計管理者 村田 佳宏
 教育委員会次長 福代 宏
 議会事務局長 鈴木 典子

課長級

防災対策室長 高岡 健示
 税務課長 大島 俊一
 債権管理課長 三野 陽子
 支所課長 小出 三和子
 財政課長 朝比奈 勘一
 農政課長 齋木 俊宏
 社会福祉課長 高橋 栄寿
 子育て支援課長 菅澤 徹
 こども家庭センター長 林 千鶴
 健康づくり課副参事 長谷川 和弘
 下水道課長 小堀 泰也
 水道課長 飯篠 実
 水道課副参事 菱木 芳光
 学校教育課長 木内 史紀
 学校給食センター所長 伊藤 正樹

生涯学習課長 坂本 行広

議会事務局次長 澤越 洋介

農業委員会事務局長 越川 泰克

派遣

香取広域市町村圏事務組合事務局

事務局長 菅生 聡

総務課長 高木 久勝

業務課長 菊地 亨

地方独立行政法人香取おみがわ医療センター

事務部長 岩月 通佳

研修派遣

組織の活性化を図るため、職員を研修派遣をしています。

主な研修先

内閣府
 国土交通省
 千葉県



香取市省エネ家電製品買い換え促進補助金

02 省エネ家電への買い換え費用の補助を開始します

☎ 環境安全課 (50) 1248



▲詳細はコチラ

対象のエアコン、電気冷蔵庫、テレビを買い換えた場合の費用の一部を補助します。詳細は市ホームページを確認ください。

対象 市内世帯

対象商品 令和7年4月1日以降に購入した、省エネ基準達成率が100%以上の製品

申請期間 5月13日(水)から

※予算の上限に達し次第終了

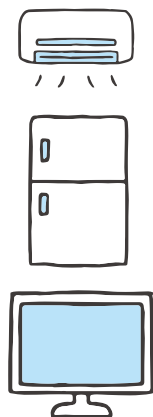

申請方法 必要書類を持参で環境安全課(郵送不可)
 ※申請は1世帯1回のみ。なお、令和6・7年度に同補助金の交付を受けた世帯は対象外です

03 物価高騰対応重点支援給付金

申請は6月30日(火)まで

☎ 物価高騰対応重点支援給付金室 (79) 6553

物価高騰対応重点支援給付金(1人1万円)の申請期限は6月30日(火)までです。期限を過ぎると給付金が受け取れませんので、早めに申請ください。

類を確認ください。なお、書類を紛失した人は連絡ください
 申請期限 6月30日(火)

給付対象者 基準日(令和8年2月1日)に住民基本台帳に記録されている人

受給権者 給付対象者の属する世帯の世帯主

申請方法 3月上旬に発送した申請書



04

あなたの子育てを応援します
子育て短期支援事業

園はぐハートかとり ☎(79)0922

保護者が疾病、出産、事故などにより、一時的に家庭での子どもの養育が困難となった場合に、子どもを施設に預けることができます。
※施設の空き状況や子どもの疾病など

の理由により、利用できない場合があります
利用要件 保護者が次のいずれかの事由に該当する場合
◇疾病、けが、育児疲れ、育児不安な

どの身体上または精神上の事由
◇出産、看護、事故などの家庭養育上の事由
◇冠婚葬祭、出張などの社会的事由
利用できる児童 1〜18歳未満
預かる場所 市が契約する児童養護施設など
利用日数 原則7日以内
利用者の負担額(1日当たり)
◇2歳未満:5350円

◇2歳以上:2750円
※課税状況により減額あり
利用条件 はぐハートかとりで保護者・子どもとの面接後、申請

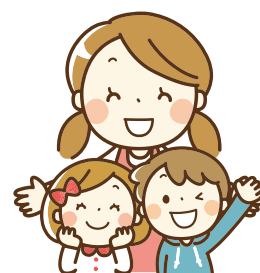

05

令和8年度から
「子ども・子育て支援納付金」の徴収が始まります

園 税務課 ☎(50)1242

「子ども・子育て支援金制度」は、全世代や企業の皆さんから支援金を拠出いただき、子どもや子育て世帯を社会全体で応援する仕組みです。

令和8年度から新たに「子ども・子育て支援納付金」の徴収が開始されます。皆さんが加入する医療保険(国民健康保険、社会保険など)の保険料・保険料と合わせて負担していただくこととなります。

香取市国民健康保険における子ども・子育て支援分の税率などは、表のとおりです。

項目	税率または税額		
	所得割	均等割 (1人当たり)	平等割
基礎分	7.8%	24,000円	1世帯 28,000円
後期高齢者 支援分	2.8%	13,000円	—
介護分(40歳以上 65歳未満)	2.2%	16,000円	—
(新設)子ども・ 子育て支援分	0.3%	1,700円 ※18歳以上のみ	—

06

魅力ある遊びの拠点を目指して
わんぱく公園をリニューアルします

園 都市整備課 ☎(50)1232

わんぱく公園は、建設後48年を経過し、施設全般が老朽化しているため、より安全で快適に利用できるよう整備を予定しています。

今回の再整備では、子どもから高齢者まで幅広い世代の人が利用しやすいように、バリアフリー対応とする他、ベンチやパーゴラなど休息施設の充実を図ります。

また「のびのびと自由に、大胆に遊べる拠点」をテーマに、築山に代わるシンボル遊具として、大型複合遊具を設置し、魅力ある子どもの遊び場を確保します。完成は、令和9年3月末を

予定しています。



▲遊具イメージ

07

地域の情報の新たなプラットフォーム

「よりどりかとり」がオープン!

4月1日に、香取市シティプロモーション特設ポータルサイト「よりどりかとり」がオープンしました。

市内のイベントや求人などさまざまな情報を確認できる他、投稿・掲載も可能です。

ぜひ活用ください。



▲「よりどりかとり」はコチラ



図書館広報課 ☎(50)1204

08

ふるさと香取応援寄附金

全国からの支援に感謝!

寄付金の使い道は寄付者が選択することができ、所得税や住民税の軽減措置が受けられます(軽減額は個人の所得、寄付金額により変動)。

なお、返礼品を提供いただける事業者も随時募集していますので、気軽に問い合わせください。

令和7年度実績

件数 5万6095件

(うち市外5万6091件)

金額 8億5214万2994円

(前年度比1億3802万406円減)

企画政策課 ☎(50)1206

令和8年度事業の活用先

移住・定住の促進と関係人口の創出・拡大	6,163万円
香取で産み、香取で育てる環境の整備	2億6,821万円
競争力のある産業の育成と安定した雇用の実現	1億4,940万円
香取の魅力を活かした生活環境の向上	2億6,885万円
多様な人材が集う多文化共生社会の推進	1,623万円
時代の変化に対応した地域の創造	3,568万円

09

支援制度・相談窓口のご案内

5月は「孤独・孤立対策強化月間」です

近年、家族や地域での人と人とのつながりが希薄化している中で、孤独・孤立が社会問題となつています。特に5月は就職、転勤などの環境の変化による疲れやストレスが出やすい時期です。一人で悩みごとを抱え込まず、まずは相談してみませんか。

から確認ください。

図書館広報課 ☎(50)1209

内閣府孤独・孤立対策推進室

いくつかの質問に答えると、約160の支援制度や窓口の中から、あなたの状況に合った支援をチャットボットで探すことができます。詳細は二次元コード



▲孤独・孤立に寄り添う光の妖精ヒカリノ



孤独・孤立対策 官民連携プラットフォーム 5月は、「孤独・孤立対策強化月間」です

10 環境大臣表彰を受賞

長年の功績が認められる

くぼきけいじ 久保木啓司さん(津宮)は、市の廃棄物不法投棄等監視員として、長きにわたり、快適な生活環境を保全する監視活動に従事された功労者としての功績が認められたことから、このたび環境大臣表彰を受賞しました。



廃棄物不法投棄等監視員 久保木 啓司 さん

環境安全課 ☎(50)1248

お知らせ



暮らし

市議会6月定例会を開催

5月26日(火)から6月定例会を開催します。詳しい日程、本会議中継の閲覧方法などは、市ホームページに掲載しています。なお、日程は変更になる場合があります。

国議会事務局

☎(50)1217

Jアラート

全国一斉情報伝達試験

Jアラートは弾道ミサイル接近などの事態が発生した場合、国が市の防災行政無線などを自動起動し、緊急情報を瞬時に伝達するシステムです。この自動放送試験が全国一斉に行われます。

日時 6月3日(水) 11時ごろ
国総務課 ☎(50)1201

新築・増築家屋の調査を実施

対象 新築・増築、未調査家屋
調査日時 事前連絡の上、日程調整
調査方法 調査員(市職員)が訪問し、建物の外部・内部の使用部材の調査、計測および所有者と建築年次の確認を行います。調査の際は、完成図面(平面図、立面図、仕上表、設備表など)を用意ください。なお、調査員は市発行の身分証明書を携行しています



※家屋を新築・増築、取り壊した場合は連絡ください
国総務課 ☎(50)1223

人口と世帯

4月1日現在(先月比)

計…68,237人(-225)

男…34,087人(-111)

女…34,150人(-114)

31,787世帯 (+10)

納期限は6月1日(月) 軽自動車税・自動車税

軽自動車税
納付書を5月中旬に発送します。
経年車には重課税率が適用

初度検査年月が平成25年3月以前の車両(経年車)は、重課税率が適用されます
軽自動車税の減免
次のいずれかに該当する場合は軽自動車税が減免されます。事前に問い合わせの上、6月1日(月)までに申請ください

- ◇身体障害者などが利用する軽自動車(一定の要件あり)
- ◇身体障害者用改造車
- ◇公益専用車
- ◇車検用納税証明書

車検時の納税証明書の提示は、軽自動車税納付確認システムで納付確認ができること

今月の納期限

6月1日(月)
軽自動車税……………(全期)

納税相談実施日

5月24日(日)
8時30分~正午

マイナンバー休日窓口

5月10日(日) 9時~正午

から、原則不要となりました。

このため、口座振替・スマホ決済アプリなどで納付した人への納税証明書の郵送は令和8年度より廃止します。

なお、納付された情報がシステムへ反映されるまで、日数を要するため、車検を急ぐ場合は、現金納付するか、市役所窓口で納税証明書を取得する必要があります

自動車税

納税通知書を5月1日(金)に送付します。クレジットカードやインターネットバンキング、各種スマホ決済アプリでも納付できます。

詳細は納税通知書に同封のしおりを確認ください。

国香取県事務所

☎(54)1314



日本のものづくりをエネルギーで支える会社

鹿島北共同発電(株)

茨城県神栖市東和田16

TEL : 0299-96-2111



<https://kitakyo.co.jp/>



広告

市長日誌



3月11日～4月10日の
主な動向

その他の動向はコチラ!

月日	件名
3月11日	予算審査特別委員会
3月13日	令和7年度スローシティ事業 成果報告会
3月15日	発酵の里こうざき 酒蔵まつり2026 市内小学校卒業式(19日)
3月18日	水郷おみがわ桜つつじまつり 点灯式および祝賀会
3月19日	3月議会 閉会
3月22日	伊能忠敬記念館来館200万人達成 記念セレモニー KIFA国際交流パーティー2026
3月28日	匠瑳市制施行20周年記念式典
3月29日	香取市合併20周年記念式典
3月30日	消費生活センター広域化連携協定 締結式
4月 1日	辞令交付式
4月 2日	庁議 一部事務組合連絡会議
4月 6日	香取おみがわ医療センター附属 看護専門学校入学式
4月 7日	部課長会議 自治会連合会総会(8日、10日)
4月 8日	市内小中学校入学式(9日)



▲香取市合併20周年記念式典

**猟銃による
有害鳥獣捕獲を実施**

山林に立ち入る際は、十分に注意ください。

実施期間 5月23日(土)～6月21日(日) 日の出～日没

実施場所 市内全域(市街地)

**香取市循環バス
GW迂回運行について**

一部運休や迂回運行を実施します。

対象 休日周遊ルート
期間 5月2日(土)～6日(休)

臨時停留所 香取神宮、水の郷さわら

企画画政策課 ☎(50)1206

を(除く)

環境安全課 ☎(50)1248

発酵食品ソムリエ 資格取得支援補助金

市の発酵と観光のまちづくりを推進し、発酵食品を通じて市民の健康増進の担い手となる人材を育成するため、「発酵食品ソムリエ」育成講座の受講料などの一部を補助します。

対象 市内在住・在学・在勤者

補助額 発酵食品ソムリエ資格取得にかかる費用の2分の1(上限3万円)

※予算の上限に達し次第終了

申 5月7日(木)から申請書市ホームページからダウンロード

ド(可)に必要な書類を添えて商工観光課 ☎(50)1212



中学生の皆さん 英検の検定料を補助します

対象 市内在住・在学の中学校・特別支援学校中等部生徒の保護者

対象内容 3級以上

補助額 1200円(在学中1回まで)

提出書類 申請書、受験票の写しまたは検定料の支払いを証明する書類

申込 ◇市内中学校で受験した人：学校へ提出(申請書は学校で配布)

ごみゼロ運動で 住みよいまちに

◇それ以外の人：受験した年度の2月末日までに、学校教育課へ提出(申請書は市ホームページでダウンロード可)

各学校教育課 ☎(50)1239

ごみゼロ運動は、5月30日を中心に実施している清掃活動です。詳細は各実施団体に問い合わせください。

日時 5月31日(日) 7時～10時

対象区域 市内全域

排出方法 直接搬入

環境安全課 ☎(50)1248

赤十字活動資金に ご協力ください

日本赤十字社は災害時や感染症流行時の救護活動などの人道的活動を行っています。これらの活動は皆さんからお寄せいただく活動資金で支えられています。

社会福祉課 ☎(50)1209



無料婚礼メニュー試食付・ブライダルフェア開催中

第1位

結婚式をするなら

TEL 0120-210-289

佐原商家町ホテルNIPPONIA

〒387-0003 千葉県香取市佐原1-1785-2

TEL 0478-79-9431

香取市で 土地・建物 買取強化中

創業53年 売却物件募集中!

- 建物が古くてボロボロ
- 荷物の整理が大変
- ローンが残ってる
- 相続したけどどうしよう...

査定無料・秘密厳守・不動産買取

お気軽にお問い合わせください!

千葉県知事(14)第4030号 (公社)全国宅地建物取引業協会会員 (一社)千葉県宅地建物取引業協会会員

香取市北1-12-4

井上商事有限会社 ☎0478-79-9431

犬の登録・狂犬病予防 集合注射

犬の登録・狂犬病予防接種を行います(雨天実施)。生後3カ月以上の犬は毎年狂犬病予防注射が必要です。

手数料

◇未登録の犬：6700円

◇登録済みの犬：3700円

※釣り銭のないよう用意ください

持物 案内はがき、手数料
お願い

◇はがきがなくても注射できます。記載内容の訂正は赤字で記入ください

◇他の市町村から転入してき

山田・栗源地域 5/9(土)

実施場所	時間
かとり農協本店	9:00~9:30
香取市役所山田支所	9:45~10:15
農協旧山倉支所	10:30~11:00
栗山川ふれあいの里公園	11:20~12:00

小見川地域 5/10(日)

実施場所	時間
小見川市民センター	9:00~10:00
農協神里集荷所	10:15~10:30
農協旧良文支所	10:45~11:00
農協旧森山支所	11:15~11:30
農協旧豊浦支所	11:45~12:00

佐原地域 5/17(日)

実施場所	時間
香取市役所駐車場	9:00~10:30
農協旧南支店	10:45~11:00
農協旧東大戸支所	11:15~11:30
農協旧北支店	11:45~12:00



た犬の変更手続き、鑑札・注射済票の再交付はできません
◇犬の体調が悪い場合や、以前の予防接種後に異常があった場合は、集合注射を受けずに、近くの獣医へ相談ください
◇会場へは犬をしつかり押さえられる人が連れて来てください
◇犬がフンをしたら飼い主が責任を持って必ず持ち帰りましょう
環境安全課 ☎(50)1248

工事着工前に申請を

合併処理浄化槽の補助金

自己居住用の住宅で合併処理浄化槽を設置する場合、補助金を交付します。

詳細はホームページを確認または問い合わせください。

☎ 下水道課 ☎(54)3521

対象

① 新築や建て替え時に、合併処理浄化槽を新設

② 単独処理浄化槽やくみ取り便所からの転換

※高度型(高度窒素除去型)…放流水の総窒素濃度が10mg/l以下の機能を有する合併処理浄化槽(常陸利根川・横利根川・利根川に囲まれた地域または黒部川流域)

※単独処理浄化槽…トイレ排水のみを処理する浄化槽

敷地内処理装置への補助

合併処理浄化槽を設置する際に放流先がない場合、敷地内処理装置の設置にも補助金を交付します。

補助額 設置費用の3分の1以内(上限12万円)



区分	性能	補助限度額(上限額)			
		5人槽	7人槽	10人槽	
①新設	通常型	33万2,000円	41万4,000円	54万8,000円	
	高度型	67万4,000円	77万円	92万3,000円	
②転換	単独処理浄化槽から	通常型	63万2,000円	71万4,000円	84万8,000円
		高度型	97万4,000円	107万円	122万3,000円
	くみ取りから	通常型	57万2,000円	65万4,000円	78万8,000円
		高度型	91万4,000円	101万円	116万3,000円

どこに頼んでもいいかわからない工事…お電話下さい!
人も建物メンテナンスが必要です



増築・建て替え
フェンス・ブロック
外構工事全般
カギ取り替えなど

そろそろ
自宅のキッチン
交換しようかな~

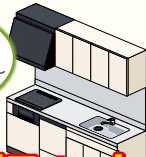

内・外窓交換 お風呂リフォーム

ヤマケン

リフォーム・増改築 (株)山本住建
香取市佐原 TEL.0478-52-4545

MUSBELL

うちの子も結婚できました!

お気軽に
ご連絡
ください

独身のお子様の結婚相談

マル適マークCMS取得 ムスベル株式会社 千葉店 千葉市中央区中央1-10-7 日進中央ビル3階
結婚相談所ムスベル 柏店 柏市中央1-1-1 ちぼぎん柏ビル3階

通話料 無料 ☎0120-138-026 営業時間:10時~19時 定休日:第2・第4水曜日

広告

市の職員募集

詳細は市ホームページを確認ください。

☎ 総務課 ☎ (50) 1240



試験日・会場・試験方法など

- ◇広域合同試験…7月12日(日) 佐原中学校
- ◇SPI試験…7月1日(水)～12日(日) テストセンター方式
- 受験手続き** 総務課・市ホームページにある申込書に写真貼付、必要事項を記入し持参または郵送
- 受付期間** 5月19日(火)～6月2日(火)(消印有効)
- 採用予定日** 令和9年4月1日
- ※地方公務員法第16条に該当する人、日本国籍のない人は受験できません



一般行政職上級

- 採用予定数** 5人
- 試験科目** 教養・専門試験またはSPI3
- 受験資格** 次のどちらかに該当する人
 - ①平成8年4月2日から平成17年4月1日までに生まれた人で、学歴を問わない
 - ②平成17年4月2日以降に生まれた人で、学校教育法に基づく大学(短期大学除く)を卒業した人(令和9年3月までに卒業見込みを含む)

一般行政職上級(社会人経験者)

- 採用予定数** 5人
- 試験科目** SPI3
- 受験資格** 次の全てに該当する人
 - ①昭和61年4月2日から平成16年4月1日までに生まれた人で、学歴を問わない
 - ②申し込み時点で、社会人経験が3年以上ある

技術職上級(土木)(技術)

- 採用予定数** 各1人
- 試験科目** 専門試験
- 受験資格** 次のいずれかに該当する人
 - ①昭和61年4月2日から平成17年4月1日までに生まれた人で、学歴を問わない
 - ②平成17年4月2日以降に生まれた人で、学校教育法に基づく大学(短期大学除く)を卒業した人(令和9年3月までに卒業見込みを含む)

資格免許職(保健師)

- 採用予定数** 1人
- 試験科目** 教養試験、専門試験
- 受験資格** 平成3年4月2日から平成19年4月1日までに生まれた人で、保健師の資格を有する人(令和9年3月までに資格取得見込みを含む)

農業経営体育成セミナー

対象 就農して間もない農業後継者、農業以外からの新規参入者など

※市内在住の受講生には、市から助成金を交付

期間 5月から原則3年間

場所 香取農業事務所

内容 農業技術・経営の講義、実習、視察、プロジェクト学習など(月1回程度)

参加費 無料

申込 5月中旬までに電話で香取農業事務所

☎ (52) 9195

圃農政課 ☎ (50) 1258

募集・求人

市営墓地使用者を募集します

対象 市内在住者

※現在、市営墓地を使用している人は申し込みできません

所在地 下飯田1996・1

区画数 4区画(第1墓地第

3・15号、第2墓地第12・21

号)

区画面積 4・86㎡

永代使用料 15万円
管理料 年間2060円

抽選会

日時 5月25日(月) 18時～

場所 市役所

☎ 5月1日(金)～15日(金)に窓口にある申請書に記入し環境

安全課 ☎ (50) 1248

講座・教室

介護予防サポーター養成講座

高齢者の現状や介護予防の運動、栄養、地域で集まるサロン運営などを学びます。

対象 市内在住のおおむね40歳以上で、高齢者の健康づくりや介護予防に関心があり、講座を全て受講できる人

日時 6月1日～22日の月曜日(全4回) 9時～正午

場所 さくら館

定員 15人(先着順)

参加費 無料

服装・持物 動きやすい服装、筆記用具、飲み物

☎ 5月11日(月)から電話で香取市社会福祉協議会

☎ (54) 4410

水郷おみがわ花火大会 メッセージ花火募集

8月1日(土)に開催される水郷おみがわ花火大会では、メッセージ花火を募集します。家族・恋人・友人など大切な人へ思いを伝えてみませんか。

対象 個人・グループ(営利目的は不可)

定員 5人(先着順)

協賛金 1発当たり花火(大)2万2,000円、花火(中)1万7,000円、花火(小)1万円

内容 50文字以内のメッセージ

※BGMを流すこともできます。

希望する人は相談ください

申込 5月8日(金)~6月15日(月)にメール、ファクスまたは郵送で商工観光課

※申込書は花火大会ホームページからダウンロード可

問 商工観光課 ☎(50)1212



なるほどTHEワールド おもしろ世界遺産・前期

対象 市内在住・在勤者

日時 6月26日、7月10日、

8月21日、9月4日・18日の

金曜日(全5回) 10時~11時

30分

場所 さつき館

定員 30人程度(初めての人の

優先)

参加費 無料

持物 筆記用具

問 5月7日(木)~15日(金)に電

話または直接生涯学習2班

☎(82)1133

佐原文化協会 カルチャー講座

健康舞踊エクササイズ

対象 女性

日時 6月23日(火)から(全5

回) 14時~15時

場所 コンパス

定員 10人(先着順)

参加費 3000円

申込 5月10日(日)~6月15日

(月)に佐原文化協会 錦生

☎090(9309)5404

はじめてのいけばな教室

対象 成人

日時 6月27日(土)から(全5

回) 10時~正午

場所 コンパス

定員 10人(先着順)

参加費 1回2000円

申込 5月10日(日)~6月20日

(土)に佐原文化協会 川合

☎080(5540)1949

問 佐原文化協会 藤田

☎090(6160)5839

庭木の手入れ教室

対象 市内在住・在勤の成人

日時 6月~翌年3月の原則

土曜日(全5回) 13時~16時

場所 いぶき館他

定員 20人(先着順)

参加費 各回実費

問 5月7日(木)~15日(金)に電

話または直接生涯学習2班

☎(82)1133

山田公民館主催教室

チェアバレトン教室

バレエ、ヨガ、フィットネ

スを組み合わせた、座ったま

ま行うエクササイズです。

対象 市内在住・在勤者

日時 7月11日・25日、8月

8日・22日、9月5日の土曜

日(全5回) 10時~11時30分

場所 山田公民館

定員 15人(先着順)

参加費 無料

服装・持物 動きやすい服装、

ヨガマット、タオル、飲み物

初心者のピクチャーフレーム

木工教室

対象 市内在住・在勤者

日時 7月25日、8月8日、

9月19日、10月24日の土曜日

(全4回) 13時30分~15時30分

定員 8人(先着順)

参加費 1・3回目に各20

00円

持物 木工用のこぎり、プラ

スドライバー、サンドペー

パーセット

問 6月2日(火)~7日(日)の9

時30分~17時に電話で山田公

民館 ☎(78)4431

弓道教室

対象 市内在住・在勤の初心

者(学生を除く)

日時 6月6日~8月8日の

毎週土曜日(全10回) 15時~

17時

場所 香取神宮弓道場

定員 10人

参加費 3000円

服装 運動しやすい服装

問 5月5日(祝)~28日(木)にス

ポーツ協会 ☎(55)0003



ヨガ教室

対象 市内在住・在学・在勤者

日時 6月4日・11日・18

日・25日の木曜日(全4回)

19時~20時30分

場所 香取市民体育館

定員 40人(先着順)

参加費 2000円(保険料含

む)

服装 運動しやすい服装

問 5月8日(金)の9時から電

話で生涯学習課

☎(50)1221



イベントスケジュール

コンパス・佐原文化会館

佐原文協祭

展示 6月4日(木)～7日(日) 9時～17時
(4日は13時から、7日は16時まで、生け花展は6日・7日のみ)

舞台

- ◇5月30日(土) 10時～15時
- ◇5月31日(日) 13時～16時
- ◇6月5日(金) 10時～16時
- ◇6月6日(土) 10時～17時
- ◇6月7日(日) 10時～正午



体験

- ◇6月6日(土) 9時～正午
- ◇6月7日(日) 9時～16時

園 佐原文化協会 藤田 ☎090(6160)5839
園 生涯学習課

山田公民館

山田春の文化祭

展示 5月23日(土)・24日(日) 9時～17時(24日は16時まで)

舞台 5月24日(日) 9時30分～16時

体験 5月24日(日) 10時～14時

園 山田文化協会 高木 ☎(78)2110

いぶき館

小見川文化協会展

日時 5月16日(土)・17日(日) 9時～17時(17日は16時まで)

内容 展示発表、舞台、チャリティーバザー

園 小見川文化協会 篠原 ☎(82)0890
生涯学習 2班 ☎(82)1133

詳細は特設ホームページを確認ください。
期間 6月30日(火)まで



香取市、佐倉市、潮来市とホテル日航成田が連携したデジタルスタンプラリーを開催します。集めたスタンプ数に応じ、応募すると抽選で賞品が当たります。

催し

あやめまつり応援
デジタルスタンプラリー

下水処理場の見学会

日時 6月13日(土) 10時～11時
場所 佐原浄化センター(佐原イ3746・1)
※場内通路には段差があります
定員 20人(先着順)
参加費 無料
園 5月7日(木)の9時から電話で下水道課 ☎(54)3521



参加費 無料
園 商工観光課 ☎(50)1212

水郷おみがわふな釣り大会

日時 5月24日(日) 6時～14時、5時30分～受付(雨天決行)
場所 黒部川
※受付場所はくろべ運動公園ボート艇庫前
表彰式 くろべ運動公園ボート艇庫前 14時
参加費
◇事前受付：大人700円、中学生以下500円
◇当日受付：大人800円、中学生以下600円
申込 5月23日(土)までに高橋釣具店(当日現地受け付け可)
園 水郷小見川観光協会(商工観光課内) ☎(50)1212



図書館だより

園 佐原中央図書館 ☎(55)1343 山田公民館図書室 ☎(78)4431
小見川図書館 ☎(80)0511 さつき館図書室 ☎(75)1100



おい点P、動くんじゃねえ!
とけいまわり/著
算数・数学に不満があるケンジと数学好きの兄貴が、厳選した納得できないテーマを対話形式でひも解く。
(晶文社)

色とりどりの鳥
ほそえ さちよ/再話 たけがみ たえ/絵
昔々、真っ黒だった鳥たちは、どうやって色を身にまとったのか。オーストラリアアボリジナルの話。
(玉川大学出版部)



日本ご当地スーパー大全
菅原 佳己/著
47都道府県のユニークで魅力的なスーパーを誌面いっぱいに掲載。旅のお供としても役に立つ一冊。
(辰巳出版)



佐…佐原 小…小見川
※本は市内の図書館・図書室どこでも貸出・返却できます

佐えほんのじかん(ひよこタイム)
3日(祝) 10時30分～
おおよそ0～2歳から大人まで

佐えほんのじかん(こっこタイム)
24日(日) 10時30分～
おおよそ3～4歳から大人まで

佐わくわくおはなし会
9日(土) 13時30分～
乳幼児から大人まで

佐えほんのじかん
10日(日) 10時30分～
幼児から大人まで

◇休館日
4日(祝)・7日(木)・11日(月)・18日(月)・25日(月)・29日(金)
※4日(祝)は小見川・山田・栗原、29日(金)は佐原、小見川のみ休館

5月



香取市合併20周年記念公演

和魂 時をつむぐ2026

YAMADA星太鼓による舞台公演を開催します。能登半島地震復興支援でご縁ができた団体などが出演します。

日時 5月17日(日) 13時30分～、13時開場
場所 佐原文化会館
出演 御陣乗太鼓保存会(石川県輪島市)など伝統楽器演奏者
料金
 ◇S席(指定席)…4,000円
 ◇A席(指定席)…3,000円
 ※当日券は各500円増。未就学児入場不可



イベント情報はコチラ▼

☎ 星太鼓事務局 高木 (78) 2110
 企画政策課



千葉ロッテマリーンズ ホームゲーム

市民招待



対象 市内在住・在学・在勤者
開催日 6月9日(火)・10日(水)・11日(木)・12日(金)・13日(土)・14日(日)・19日(金)・20日(土)・21日(日)・26日(金)・27日(土)・28日(日)
場所 ZOZOマリンスタージアム(千葉市美浜区美浜1)
招待人数 各日200人
 ※優待価格での販売など詳細は申込みページを確認ください
招待席 内野指定席(フロア4)
申込 5月8日(金)の正午～17日(日)の23時59分に球団特設サイトから申し込み(応募者多数の場合は抽選)
抽選結果 5月29日(金)に球団よりメールにて通知予定
その他 予告なく内容を変更、中止することがあります。あらかじめご了承ください
 申込みページはコチラ▼

☎ マリーンズインフォメーションセンター 0570(026)226
 企画政策課



水郷佐原 あやめパーク

イベント情報

入園料 大人800円、65歳以上700円、小中学生400円

あやめ祭り

オープニング
 入園者先着100人にハナショウブの苗をプレゼント
日時 5月23日(土) 8時～

嫁入り舟
 地域の伝統を再現した舟でのお輿入れ
日時 5月31日(日)、6月6日(土)・13日(土) 10時30分～(雨天中止)

体験嫁入り舟
日時 5月30日(土)、6月7日(日)・14日(日) 11時～(雨天中止)

市民デー

開催日 5月10日(日)
市民割引
 ◇サッパ舟で園内舟めぐり…中学生以上200円、3歳以上100円
 ◇ドッグラン無料

☎ 水郷佐原あやめパーク (56) 0411



不用品処分致します
 鉄くず買取致します。木くず・ガラス陶磁器くず
 ビニール類・プラスチック類 処分します
お困り事はなんでもお問い合わせください。

0478-80-7015
 香取産資源有限会社
 香取市木内 1182

一般の方 業者の方 大歓迎

環境先進はリサイクルから
 私たちはリサイクルを通じて社会に貢献します

神栖・鹿島セントラル 法律事務所

お気軽にご相談ください

弁護士 瀧 智英
 弁護士 谷本 雅晃
 (茨城県弁護士会所属)

☎ 0299-91-1171

鹿島セントラルビル新館5階

〒314-0144 茨城県神栖市大野原4丁目7番11号

黒部川花植え祭り

日時 6月6日(土) 9時～10時(小雨決行)
※荒天時は7日(日)

場所 くらべ運動公園艇庫前

内容 ジニヤ(百日草)の苗植え
服装・持物 動きやすい服装、
園芸用シヤベル

黒部川をふるさとの川にする会 小山田

☎090(3401)7990
環境安全課 ☎(50)1248



あやめウォーク

日時 6月7日(日) 9時30分～

場所 J.R鹿島線十二橋駅前
広場

コース 十二橋駅から潮来駅
まで5km・8kmの2コース
参加費 500円(東総歩こう
会会員は無料)

東総歩こう会 齊藤

☎080(5384)6557
スポーツ協会 ☎(55)0003

佐原工芸の達人になる

日時・内容 5月30日(土)

◇ミニチュアづくり 10時～

◇エッグアート 10時～

◇切り絵 13時～

◇佐原ラフィア 13時～

場所 佐原町並み交流館

定員 各10人(先着順)

参加費 各1000円

☎5月22日(金)までに商工観

光課 ☎(50)1212

自然観察会

～里山を歩こう～

日時 5月24日(日) 9時～正

午(小雨決行)

場所 牧野の森(仁良)

講師 地元植物研究者、環境

ボランティア集団「山人」
やまと

定員 30人(先着順)

参加費 無料

☎5月18日(月)の17時までに

電話、メールまたはファクス

で環境安全課 ☎(50)1248

☎(54)1290

✉kanky@city.katori.lg.jp

児童館イベント

ちびっこ教室参加者募集

対象 小学3～6年生

日時 5～9月の第4土曜日

10時～13時

※第1回は5月30日(土)

定員 24人

参加費 2500円(5回分)

持物 エプロン、三角巾、マ

スク、上履き

里山であそぼう・生き物観察

対象 幼児・小学生と家族

日時 5月16日(土) 9時30分

～正午

※9時に山田児童館集合

場所 山人の森(新里)
やまと

定員 10組程度

内容 里山探検、生き物観察、

たき火、マシユマロ焼きなど

参加費 1人200円

服装・持物 動きやすい服装、

軍手、水筒、帽子、水2ℓ(手

洗い用)

☎5月6日(休)から山田児童

館 ☎(78)1050

市民ハイキング

対象 市内在住・在学・在勤

の健康な人

開催日 5月31日(日)

場所 茨城県笠間方面(距離

約6km)

定員 80人(先着順)

参加費 4000円(保険料含)

む。申し込み時に支払い

服装 運動しやすい服装

申込 5月9日(土)の9時～10

時30分に小見川スポーツ・コ

ミュニティセンター

※4人分まで同時申し込み可

園スポーツ振興2班

☎(82)1153

市民パークゴルフ大会

対象 市内在住者

日時 6月13日(土) 8時45分

～、8時15分～受付(予備日

14日(日))

場所 橋ふれあい

公園

参加費 1500円(当日支払

い)

持物 道具(クラブ、ボール)

※有料貸し出しあり

申込 5月30日(土)まで

◆佐原支部 保科

☎(56)2072

◆山田支部 多田

☎(79)2023

◆栗源支部 篠塚

☎(75)3351

◆小見川支部 篠塚

☎(82)3464

園スポーツ協会 ☎(55)0003



コンパス イベント通信 5月

☎直接または電話でコンパス ☎(79)5773

目指せ!キッズマスター
[ボードゲーム(オセロ・囲碁・将棋)]

日時 9日(土)
9時30分～11時

マルシェ
～コンパス賑わい商店街～

日時 16日(土)
10時～17時

こども英語教室

日時 14日・21日・28日
の木曜日コース
9日・16日・23日・
30日の土曜日コース

※レベルに合わせ各日3ク
ラスで開講

ママのためのヨガ

日時 14日(木) 11時～正午

最新情報はコチラ▶



ミックスダブルス テニス大会

日時 6月7日(日) 9時〜、
8時30分〜受付(予備日なし)
場所 くらべ運動公園テニス
コート

種目 ミックスダブルス
定員 22ペア(先着順)

参加費 ペアで2000円(高
校生以下1人500円、当日
受け付け支払い)

申込 5月6日(休)(ペアの双方が
市外の場合16日(土)から申込
書をスポーツ協会
☎(55)00003

夏季テニス大会

日時 6月14日(日) 9時〜、8
時30分〜受付(予備日21日(日))
場所 くらべ運動公園テニス
コート

種目 男子・女子ダブルス
定員 男女合わせて22ペア
(先着順)

参加費 ペアで2000円(高
校生以下1人500円、当日
受け付け支払い)

申込 5月6日(休)(ペアの双方が
市外の場合は16日(土)から申

込書をスポーツ協会

☎(55)00003

春季市民 ソフトボール大会

対象 市内在住・在勤者
日時 5月31日(日) 8時〜
(予備日6月7日(日))

場所 小見川河川敷ソフト
ボール場

参加費 2000円(別途登録
料1000円)

抽選会

日時 5月24日(日) 18時〜

場所 香取市民体育館

申込 5月23日(土)の17時までに
スポーツ協会 ☎(55)00003

健康

肝炎ウイルス検診

対象者 次の全てを満たす人

◇香取市に住所があり、令和
8年度中に40・45・50・55・
60・65・70・75歳になる(加
入医療保険は問わない)

◇過去に市の肝炎ウイルス検
診を受けたことがない

※対象者には「肝炎ウイルス

検診受診票」を送付します

期間 5月11日(月)〜令和9年
2月26日(金)

受診方法 受診票裏面の案内
を確認し、指定医療機関で個
別受診

検査方法 血液検査(B型・
C型肝炎ウイルス)

受診料 無料

関連健康づくり課

☎(50)1235

前立腺がん検診

対象 50歳以上の市内在住者
(令和8年4月1日現在)

※定期的に医療機関で治療や
検診を受けている人、これま
で市の検診で精密検査となっ
た人で、医療機関で経過観察
中・治療中の人、医療機関未
受診の人を除く

期間 5月11日(月)〜10月31日(土)

内容 血液検査

自己負担額 70歳未満300
円、70歳以上150円

持物 受診票、自己負担金

申込方法

◇市の特定健康診査の受診者
：特定健診の予約時に相談

◇職場の健康保険加入者：令

和6年度または令和7年度に
受診し、精密検査不要の人に
通知します。初めての人は申
し込みが必要です

申込期間 10月9日(金)まで

その他 生活保護受給者は、
受給証明書の提出で自己負担
を免除します(社会福祉課で
事前の申請が必要)

時間 9時〜16時にがん検診コー
ルセンター(健康づくり課)

☎(79)0800

がん患者のピアランス ケア支援事業

がん患者が治療により負う
心理的および経済的負担の軽
減と療養生活の質の向上のた
め、医療用補整具の購入費用
などの一部を助成します。

対象 次の全てを満たす人

◇購入日および申請日におい
て市内に居住し、住民票の登
録がある

◇がん治療による外見の変化
を補完するため、医療用補整
具の購入などをした

◇香取市や他市町村において
類似の助成を受けていない

助成対象経費・助成額

香取市公式SNS

LINE、Instagram、Facebook、
YouTube、X、TikTokも
更新中!



金種・プラチナ・ダイヤモンド
ブランドバッグ・時計etc...

親切丁寧に対応!!
ご満足頂ける
査定額で
現金買取いたします

不用品を
即現金に

壊れていても
査定だけでも
大歓迎!!

金種・プラチナ 時計 バッグ 金券・切手 カメラ ギフト 酒 工具

総合リサイクルショップ 水曜日休

買取金太郎

即現金化 高価買取

香取市北3-8-5 10時~18時

香取市 買取金太郎 検索

0478-79-5912

駐車場のり

オレンジ色の建物の1Fです!!

◇医療用ウィッグ：上限3万円
◇胸部補整具・エビテーゼ：上限2万円
※付属品およびケア用品は除く
申請期間 購入などした日の翌日から起算して1年以内
※助成金の交付は、助成対象者1人につき、助成対象経費項目ごとに1回まで
円健康づくり課
☎(50)1235

帯状疱疹予防接種の費用を助成

過去に帯状疱疹の予防接種をしたことがある人は助成の対象外です。

対象
◇定期：令和8年度に65歳・70歳・75歳・80歳・85歳・90歳・95歳・100歳の誕生日を迎える人
◇任意
①50歳以上
②18歳から49歳で疾病または治療により帯状疱疹にかかるリスクが高いと医師が接種を認める人(組換えワクチンのみ)

接種期間 令和9年3月31日

まで
助成額 定期接種・任意接種ともに同額です。市内協力医療機関で接種費用と助成額の差額を支払ってください
◇生ワクチン：4000円×1回
◇組換えワクチン：1万円×2回
助成方法
◇定期：対象者へ個別通知
◇任意：健康づくり課へ申請
※病气などにより市外での接種を希望する場合は、接種前に健康づくり課へ相談ください。事前の申請が必要な場合があります
円健康づくり課
☎(50)1235

RSウイルス感染症ワクチン(母子免疫ワクチン)が定期接種に

4月1日以降の接種が対象です。

対象者 次の全てを満たす人
◇接種日時時点で市内に住民登録がある
◇母子健康手帳の交付を受けている
◇妊娠28週0日から36週6日までの妊婦

令和8年度 香取市健康診査 実施医療機関一覧(令和8年4月1日現在)

医療機関名	所在地	連絡先
あいざわクリニック	佐原イ2403-1	☎(55)8001
石井内科医院	佐原イ1700	☎(55)1414
イムス佐原リハビリテーション病院	佐原口2121-1	☎(55)1113
香取医院	津宮1295-1	☎(50)5511
久保田整形外科クリニック	佐原イ1027-2	☎(52)2377
越川医院	佐原イ753	☎(52)5202
越川クリニック	北1-10-3	☎(55)8030
榊原医院	佐原イ750	☎(52)2820
坂本医院	佐原口2028-43	☎(52)3381
佐原泌尿器クリニック	谷中671-1	☎(54)3390
島崎医院	北3-4-8	☎(55)1221
たもつ内科小児科医院	北2-14-8	☎(55)8123
千葉県立佐原病院	佐原イ2285	☎(54)1231
日新外科胃腸科医院	北3-13-10	☎(54)5977
根本医院	佐原イ1693	☎(54)2823
布施外科医院	佐原イ66-4	☎(52)4580
まきの越川診療所	牧野2070-2	☎(79)0705
松浦医院	佐原イ2907-1	☎(52)2065
山野病院	佐原イ3416	☎(55)1225
石橋医院	小見川548	☎(82)2203
小見川診療所	三ノ分目255-7	☎(82)2588
おみがわ内科循環器クリニック	小見川808-1 新小見川第一ビル1階	☎(80)1120
小見川ひまわりクリニック	分郷32-1	☎(83)8070
香取おみがわ医療センター	南原地新田438-1	☎(82)3161
香取心臓透析クリニック	野田602	☎(79)8898
中田内科医院	小見川1051	☎(82)3320
本多病院	本郷772	☎(82)3181
宮内医院	府馬2805	☎(78)2447
みやうちクリニック	長岡1304-7	☎(70)8808
栗源病院	助沢832-1	☎(70)5121
鶴田医院	岩部1388	☎(75)2008
成田市 大栄病院	成田市桜田1137	☎0476(73)2311
神栖市 児玉医院	神栖市木崎2406-261	☎0299(93)1177
潮来市 飯島内科	潮来市日の出8-13-2	☎0299(66)0280

接種方法 接種前に母子健康手帳を提示し、対象者であることを確認
実施医療機関
◇市内の指定医療機関
◇千葉県内定期予防接種相互乗り入れ協力医療機関
接種回数 妊娠ごとに1回
その他 里帰り出産などで、県外の医療機関での接種を希望する人は事前に連絡ください
円健康づくり課
☎(50)1235

健康診査
4月1日現在の対象者に受診券・受診票を送付します。
2日以降に国保に加入し、受診を希望する人は、市民課に連絡ください。

対象
◇今年度中に20歳以上になる香取市国民健康保険被保険者
◇後期高齢者医療被保険者
※短期人間ドック助成事業利用(予定)者を除く

受診方法 左表の健診実施医療機関にて受診
期間 5月11日(月)～10月31日(土)
※10月の受診は混雑が予想されるため、余裕を持って受診ください
費用 無料
持物 マイナ保険証または資格確認書、受診券・受診票(質問事項記入)、尿(容器に採尿)
円市民課
☎(50)1228



市民相談

困り事に応じた相談先を紹介します。
閉庁日を除く毎日 8時30分～16時30分
市民協働課 ☎jinken@city.katori.lg.jp
☎(54)1138

弁護士相談(法律全般)

1人20分間の電話相談です。(要予約)
日時 10時～11時50分、13時～14時50分
◇5月13日(水)(予約日4月22日(水)～)
◇5月27日(水)(予約日5月13日(水)～)
定員 10人(先着順)
市民協働課 ☎(54)1138

司法書士相談(相続・登記など)

1人30分間の対面相談です。(要予約)
日時 5月12日・19日の火曜日 13時
30分～15時30分
定員 4人(先着順)
市民協働課 ☎(54)1138

行政相談・人権相談

日時 5月20日(水) 13時30分～15時(要
予約)
市民協働課 ☎(54)1138

法務局による人権相談

閉庁日を除く毎日 8時30分～17時15分
千葉地方法務局香取支局 ☎(52)3391

パートナーからの暴力(DV)に関わる相談

閉庁日を除く毎日 8時30分～17時15分
☎0120(97)8895(通話無料)
市民協働課 ☎(54)1138

障害者支援・虐待防止の相談

香取障害者支援センター ☎(79)6919

LGBTQ+に関わる相談

24時間365日お悩みに寄り添
います。
よりそいホットライン
☎0120(279)338(通話無料)

生活困窮者の自立支援相談

閉庁日を除く毎日 8時30分～17時15分
香取CCC ☎(50)1919

高齢者の総合窓口

閉庁日を除く毎日 8時30分～17時15分
◇佐原地域包括支援センター
☎(50)1231
◇小見川地域包括支援センター
☎(82)0718

交通事故相談

日時 5月12日(火) 10時～14時受付(要
予約)
環境安全課 ☎(50)1248

県香取保健所(健康福祉センター)の相談

●エイズ、クラミジア、淋菌、梅毒、B型・
C型肝炎検査(無料、要予約)
日時 5月28日(木) 13時～受付
●精神保健福祉相談(要予約)
精神保健担当まで連絡ください。
月～金曜日 9時～17時 ☎(52)9161
●配偶者からの暴力に関する相談
来所相談(水曜日)(要予約)
電話での相談(月～金曜日)
9時～17時 ☎(52)9310
●障害のある人への差別に関する相談
来所相談(随時)(要予約)
電話での相談(月～水・金曜日)
9時～17時 ☎(52)3613

税理士による税の無料相談

相談日前日までに各税理士事務所へ予約
ください。
日付・場所
◇5月11日(月) 岩立和雄税理士事務所
(岩ヶ崎台21-3) ☎(54)1987
◇5月18日(月) 税理士法人岩本会計(平
野賢司)(北1-10-12篠塚ビル2階)
☎(79)5955
※税理士や税理士法人と顧問契約をして
いる人は遠慮ください

事業承継出張個別相談会

日時 5月13日(水) 10時～16時(相談日
1週間前までに要予約)
場所 佐原商工会議所 ☎(54)2244
内容 事業の引き継ぎに関する相談

若者サポートステーション出張相談会

事前の予約が必要です。
場所・日時
◇いぶき館…5月7日(水) 10時～17時
◇コンパス…5月26日(火) 10時～17時
内容 15～49歳の人の就労支援
ちば北総地域若者サポートステーション
☎0476(24)7880

行政書士会による無料相談

日時 5月21日(木)
◇自筆証書遺言の作成講座…13時30分
～(参加自由)
◇無料相談会…14時～15時30分(予約優
先)
場所 いぶき館
内容 遺言、相続、農地転用、許認可申請、
各種契約・届出書類の作成などの困り事
千葉県行政書士会東総支部 長谷川
☎090(4612)6186

不動産お困りごと無料相談会

日時 5月17日(日) 11時～15時(要予約)
内容 空き家などの管理、活用、売却など
(公社)全日本不動産協会千葉県本部
北総支部 根本 ☎(54)6070

消費生活センター 通信 問 消費生活センター ☎(50)1300

フリマサービスのトラブルに注意!**▼事例**

フリマサイトでブランドのバッグが出品されていた。交渉
をしたら、値下げしてくれたので購入した。翌日、高級ブラ
ンドの箱に入ったバッグが届き、本物だと思ったのですが
受け取り評価をした。バッグを手にとると軽く、違和感が
あった。質店に見せると「本物と評価できず、買い取れない」
と言われ、偽物だと分かった。出品者に返品・返金のメッセ
ージを送ったが返信がない。返金してほしい。(70歳代)

▼ひとこと助言

●多くのフリマサービスでは、トラブルが発生した場合、
当事者間(個人間)で解決を図ることが求められている点を
理解しましょう。

●フリマサービスでは、利用者に対して利用の仕組みやル

ルを説明しています。利用規約などをよく読み、使い方を
理解した上で利用しましょう。商品についての疑問点を事
前に出品者に質問して解消するなどトラブルの未然防止を
心がけ、フリマサービス運営事業者への問い合わせ方法に
ついては事前によく確認しましょう。

●トラブルになった場合、まず当事者間で十分に話し合い、
解決しない場合は、フリマサービス運営事業者に事情を伝
え、鑑定サービス・補償制度の利用や調査などの協力が得
られないか確認してみましょう。

●交渉が進まない場合は、問題点の整理などを行うために
消費生活センターなどに相談ください。

◇消費者ホットライン☎188

消費生活相談 閉庁日を除く毎日 9時～正午、13時～16時

Let's Kトレ!



固 小見川スポーツ・コミュニティセンター ☎(83)0101

背もたれ付きエアロバイクの正しい使い方

腰や膝への負担をかけず運動できるので、体力向上やダイエットに最適です。



スポーツトレーナー
みやうち かずま
宮内 和馬さん



【基本姿勢】

椅子の位置を調節する



ポイント

膝は伸ばし切らない程度に位置を調整しよう



スイッチをONにしてこぎ始めると自動でスタートします

食育まめちしき



固 健康づくり課 ☎(50)1235

果汁100%ジュース

濃縮還元果汁100%のジュースがよく売られています。例えば、果汁100%のリンゴジュース100mlに含まれる炭水化物(主に糖質)は、一般的には10g程度です。スティックシュガー1本(3g入り)に換算すると、約3.3本相当の糖質が含まれています。製造過程で食物繊維が減少し、また糖が液体に溶けているため、速やかに吸収され、血糖値が急激に上がりやすくなります。

一方、果物をそのまま食べる場合はジュースより食物繊維が多く、またかむことにより満足感が得やすく、血糖値の上昇もジュースより緩やかになります。どちらも飲み過ぎ・食べ過ぎに気を付けて、より良い食生活を目指しましょう。



自分のからだとの上手な付き合い方



固 市民課 ☎(50)1228

かかりつけ医で「病気を治す」から「病気予防」へ

身近で頼りになる地域医療・保健・福祉を総合的に担うかかりつけ医。

日常的な病気や軽いけがなどを診療し、健康診断や予防接種で病気になる前の段階のサポートもしてくれます。

さらに、精密検査や介護が必要になった時は、それぞれの専門機関に紹介するなどの支援をしてくれます。

併せてかかりつけ薬局を決めておくと、処方薬や市販薬、サプリメントなどの飲み合わせを管理して、副作用の予防にもなります。

住み慣れた地域で健康づくりの相談者を見つけましょう。



▶ 診療・健康相談

- 健康医療に関する不安・疑問・悩みを相談したいとき

健康相談ダイヤル24

(24時間対応・年中無休) ☎0120(110)474

- 医療機関を受診するか、救急車を呼ぶか迷ったとき

千葉県救急安心電話相談

(24時間対応、年中無休)

#7119 ☎043(216)3668

- 夜間に子どもの具合が悪くなったとき、医療機関にすぐを受診させた方がいいか迷ったとき

千葉県子ども急病電話相談

(平日・土曜日 19時～翌8時、日曜日・祝日 8時～翌8時) #8000 ☎043(242)9939

- 医療機関を調べたいとき

「医療情報ネット(ナビイ)」を確認ください。



みんなの健康相談

血圧測定や子どもの身体計測などを実施

小見川保健センター…5月11日(月)

佐原保健センター…5月13日(水)

受付時間 9時30分～10時

骨密度測定(要申込)

小見川保健センター…5月11日(月)

受付時間 10時30分～11時

固 健康づくり課 ☎(50)1235



親子の保健

☎ 健康づくり課 ☎(50)1235

●ことばとこころの相談・教室(要申込)

子どもとの関わり、ことば、発達など乳幼児期の心配事

●子育て広場「にゃんにゃん教室」(要申込・定員7組)

☎ 5月1日・22日の金曜日 10時～11時30分

※いずれか1日の申し込み

●ママパパ教室・午後コース(要申込・定員6組)

☎ 5月28日(休) 13時～15時30分

助産師による妊娠中の過ごし方、補助動作、^{もくよく}沐浴指導

☎…小見川保健センター ☎…佐原保健センター

子どもの健診

●4カ月児健診

☎ 5月20日(水)(令和7年11月・12月生)

●10カ月児健診

☎ 5月7日(木)(令和7年6月・7月生)

●1歳6カ月児健診

☎ 5月12日(火)(令和6年9月・10月生)

●2歳6カ月児歯科健診

☎ 5月8日(金)(令和5年10月・11月生)

●3歳6カ月児健診

☎ 5月19日(火)(令和4年11月生)



▲市ホームページはコチラ

子ども食堂

☎ 子育て支援課 ☎(50)1257

子ども食堂は、子どもとその保護者を中心に誰でも利用できるみんなの居場所。開催情報は運営団体の連絡先または市ホームページから確認できます。

子育て支援センター

☎…佐原 ☎…小見川
☎…山田

未就学児とその保護者が安心して遊んだり、子育てや妊娠中の不安・悩みなどの相談ができたりする場として、月～金曜日に保育所などの園庭やホールを開放して実施しています(ぼのぼのは月～土曜日、にこにこは火～金曜日に実施)。

季節の行事や育児講座なども行っていますので、地域の親子の交流のきっかけ作りにも気軽に利用ください。

※事前に予約が必要な場合があります。詳細は各施設へ問い合わせください

☎ 大倉保育所「わくわく広場」 ☎(57)0643

●こどもの日の集い

5月1日(金)

●身体測定をしよう

5月7日(木)～15日(金)

●室内や戸外で遊ぼう

5月18日(月)～22日(金)

●シャボン玉で遊ぼう

5月25日(月)～29日(金)



☎ たまづくり保育園「なかよし」 ☎(55)9500

●制作「お散歩ワンちゃん」

☎ 佐原めぐみ子ども園分園「めぐみ」 ☎070(1375)5271

●しゃぼん玉で遊ぼう

5月中旬



親子触れ合い遊びの様子▶

☎ 佐原グレイスこども園「グレイス」 ☎080(3718)4392

●ベビーマッサージ～簡単な足裏のマッサージ～

☎ 清水こども園「おひさま」・「わいわい」

☎(82)5701

●「バンブーパンを作って食べよう」(要予約)

※詳細は、ホームページ内「おひさま通信5月号」を確認ください



▲昨年の「バンブーパンづくり」の様子



▲「みんなで歌おうコンサート」の様子



▲詳細はコチラ

☎ 明照保育園「ぼのぼの」 ☎(82)2643

●足形アート「はらぺこあおむし」

月～金曜日 8時30分～11時

制作費 無料



▲詳細はコチラ

☎ おみがわこども園「ほほえみ」 ☎(82)3552

●ベビーマッサージ

5月15日(金) 10時～(要予約)

参加費 無料



▲詳細はコチラ

☎ 山田児童館「にこにこ」 ☎(78)1050

●にこにこクラブ(消防署見学)

5月20日(水)

●おやこふれ愛ひろば

5月22日(金)

場所 香取市民体育館

講師 鶴澤友香氏

●バブちゃんサロン(離乳食について)

5月26日(火)

子育て
応援ナビ

☎ はぐハートかとり ☎ (79)0922

子育て応援
メニュー▶



第二子を迎える際の上の子への接し方

第二子を迎える際、上の子への接し方には細やかな配慮が必要です。

出産前には、まず上の子に「新しい命が家族に加わる」ということを優しく伝える機会をつくりましょう。年齢に応じた説明を行い、不安や疑問に寄り添うことで、安心させてあげましょう。また、上の子と一緒に赤ちゃんのお世話について想像を膨らませたり、赤ちゃん用の物品準備に関わらせたりして、期待感を持たせることも大切です。

出産後には、特に上の子が「赤ちゃんばかりに気を取られている」という気持ちを抱かないよう配慮してください。上の子が抱っこをせがんだり、甘えてきたりしたときは、上の子との2人だけの時間をつくるように

してみてください。また「ありがとう、大好きだよ」と声をかけてあげてください。親の愛情を感じ、しっかり甘えることができれば、少しずつ気持ちが安定していくでしょう。また「赤ちゃんのお世話を手伝ってくれて助かる」など、上の子の存在をしっかりと認めてあげることで、家族全員の心温まる関係を築くことができます。



2歳になったよ

うちの子

募集案内

市内在住で令和6年7月～8月に生まれたお子さんを、5月15日(金)まで募集中!



☎ 秘書広報課 ☎ (50)1204



おおつやま みずき
大津山 瑞耀くん
(佐原イ)

元氣いっぱい☆
イタズラ好きなみーくん!



つちこ さく
土子 紗來ちゃん
(与倉)

消防車とハンバーグに
夢中なお喋りガール♡



ひらやま まさひろ
平山 正悠くん
(小見川)

エイサー大好き! 幸せ
運ぶ笑顔をありがとう♡



やまだ みさと
山田 美里ちゃん
(市和田)

白米大好き? めざせ
未来の農業姉妹!



くろだ ほんし
黒田 敏史くん
(八筋川)

4人兄弟の末っ子☆
アンパンマン大好き♡



おほり せな
巨 聖凧くん
(下小川)

パンダが大好き♡
いつか会ってみたいな♪



ひらつか よしあき
平塚 佳晃くん
(佐原イ)

我が家のわんぱく担当!
にいと仲良くね!



おおす か さくら
大須賀 桜空ちゃん
(佐原イ)

生まれてきてくれて
ありがとう♪



香取市のあたたかい風土に助けられ

思い切って香取市の地域おこし協力隊になって約2年がたちました。これまで私が行ってきた取り組みとしては、空き家対策セミナー「今から考える 空き家にしない講座」、「空き家相談×将棋交流会」、学習支援事業のサポート、市役所都市整備課での空き家調査業務などがあります。



空き家活用分野
おおくま だい き
大熊 大貴さん

プロフィール 群馬県伊勢崎市出身。大学で公共政策学を学び、行政職員を経て、令和6年8月より空き家活用分野の隊員として活動。

セミナーや空き家相談会を定期的に開催していく予定ですので、ぜひ早いうちから空き家対策について考えていただけたらと思います。将棋交流会とセットで開催したりと、楽しみながら気軽に相談できる場にするのが心がけています。



▲セミナーで講師をする様子

退任後も含めた今後の目標は、空き家問題や地域福祉をサポートしていける専門家になることです。具体的には地域おこし協力隊に着任する前から目標にしている司法書士になって、これらを専門に扱うことです。

香取市のあたたかい風土に助けられ、他の地域おこし協力隊員の活動に刺激を受けながら、残りの任期期間も香取市に貢献できるような活動していきます。



▲空き家相談×将棋交流会

地域おこし協力隊



香取市地域おこし協力隊Instagram

心安らぐ香取、たくさんの人に訪れていただきたい！

香取市に興味をお持ちの人たちに、気軽に移住を体験していただく「おためし移住」。令和7年度は、申込者数が20家族を超え、延べ宿泊日数も120日を上回る結果となりました。この取り組みは令和8年度には4年目に入ります。受け入れてくださる民泊や旅館も徐々に増え、知名度が上がってきた今、今年度の目標は「地域活動のさらなる充実」です。

不動産の人気を誇る「田植え・稲刈り」に加え、香取ならではの豊かな自然を体験できる「タケノコ取り」「竹炭作り」「川魚釣り」「芋掘り」などの体験を積極的にアピールしたいと考えています。また、野外写生などのアート企画も取り入れ、香取の魅力や暮らしの良さを、五感でしっかり感じていただける内容にしていきます。



▲おためし移住で落花収穫体験

一方、そのような移住希望者だけでなく、投資家

からも注目を集めている空き家・古民家再生の事業にも、いくつも携わらせていただきます。古い建物を魅力的に再生するには、さまざまな課題を一つ一つクリアしていく必要があります。創造してゆく楽しさだけでなく、多くの苦勞もありました。

実際に関わらせていただいた再生古民家の内装を、さまざまな人に見ていただく機会が増え「素敵になったね」「また見せて」と声をかけていただけるのが大きな励みになっています。今年度も、古民家再生を希望する多くの人たちと共に、リノベーション企画に取り組んでまいります。



おためし移住推進分野
あゐわ びわ
室賀 美和さん

プロフィール 茨城県水戸市出身。30代で絵の勉強のためニューヨークへ留学。メーカー勤務を経たのち、海外で就労。令和6年5月から隊員として、おためし移住体験や古民家改装、民泊運営業務に取り組む。



▲画家としても活動中。秋にMUSUBI画廊にて個展を開催しました

香取遺産

vol. 236

大六天遺跡

大六天遺跡は、小見川の一分目に所在した古墳時代から中世の遺跡です。発掘当時、遺跡の大半は失われていましたが、約1万2000㎡を調査しました。

遺跡は利根川を望む台地の先端を占め、昔は眼下に香取の海が広がり常陸国や鹿島灘を一望できた場所です。香取の海を行き来する舟もつぶさに把握できたことでしょう。そのためか中



▲調査地空中写真(南東より)

世の戦乱期には城館が築かれませんでした。その際の土木工事で古い時代の遺構や遺物の多くが消失しましたが、平安時代までは集落が展開していました。

土木工事は、平坦面の削り出し、堀の掘削や溝を伴う柵の設置、土塁の構築、斜面部の整形などです。計画的に区画し、居住区、物見台、広場を配置したことが分かります。居住区は、広く削り出した平坦面の中央で

す。建物跡が複数あり、少なくとも二時期の変遷が確認できます。物見台は、居住区の南に隣接し、一段高くなっています。櫓などの跡は見つかりませんでしたが、広場は作業空間と考えられますが、合戦時には兵だまりなどにも使ったのでしょう。また、土塁と斜面部の整形は、

平坦面との境に段差を付け、防御性を高めています。斜面部の整形はまるで腰曲輪のようです。

城館跡の年代は、14世紀から16世紀です。特に15世紀の遺物が多くあることから、この頃を最盛期として16世紀になると徐々に縮小し、以降は一部の区画が埋葬の場となり終焉を迎えました。

14世紀は鎌倉幕府が滅亡し、南北朝の内乱期が始まります。室町幕府は関東を管轄する鎌倉府を置くなど、情勢が大きく動いた時代です。一方、香取神宮と千葉一族との間で社領をめぐる、鎌倉府も巻き込んだ騒動もありました。

15世紀に入ると、鎌倉公方とその補佐役である管領との対立が続き、1454年には、鎌倉公方が管領を殺害し、関東の戦国時代の始まりである享徳の乱が勃発しました。

このような不穏な空気を背景に、防御性を高めた構に発展させたのでしよう。

生涯学習課 ☎(50)1224

香取市の魅力を再発見！ 香取市×慶應義塾大学SFC研究所

香取市スローシティプロジェクト

vol.7

▼詳細はコチラ



3月13日、香取の魅力を五感で感じるイベント「Melkatori」を開催しました！

「メルカトリ」とは、イタリア語の「メルカート(マルシェ)」と「香取」を掛け合わせた名称で、地域の魅力を「体験」として届けることを目的としたイベントです。当日は、スローシティプロジェクトについて、学生から令和7年度の活動報告と令和8年度に向けた展望を発信しました。併せて、言葉だけでは伝えきれないスローシティの価値を体感していただくため、マルシェを同時開催しました。

マルシェには「道の駅くりもと紅小町の郷」「JP Honey」「芳源マッシュルーム」の3団体に出店いただき、学生が活動の中で出会った「スロー」を感じる食や文化を来場者の皆さまにお届けしました。当日は約40人来場いただき、東洋大学とのトークセッションも交えながら、香取の魅力やスローシティの考え方に触れていただく一日となりました。

今後もスローシティのさらなる浸透を目指し、地域の皆さまとともに活動を進めてまいります。変わらずこれからも応援していただけると嬉しいです。よろしくお願いいたします！



▲1年間の活動成果を報告しました



慶應義塾大学
SFC 研究所
蒲地 陽太郎さん



3月6日

全校児童で頑張りました！

表彰式／山田小学校

子どもたちの健康・体力づくりを進めていくために県が開催している、いきいきばっ子「元気アップ・プラン大作戦」コンクール。学校の部で山田小学校が県内1位、高学年の部で4年1組が県内1位となり、県教育庁から表彰を受けました。



3月7日

華やか！ 春の幕開け

さわら雛舟春祭り／小野川

まるでひな飾りから飛び出してきたかのようなお内裏様とおひな様の一行が、舟で小野川を巡りました。

沿道にはキッチンカーなどもたくさん出店し、多くの人が写真を撮ったり地元の食を味わったりと、晴れやかな春の日を満喫していました。



3月7日

仲間と一緒にボールを 追いかけて

フレンドリータウン招待企画／メルカリスタジアム

メルカリスタジアムで開催された鹿島アントラーズのフレンドリータウン招待企画「香取市の日」。ピッチでは、スポーツ少年団によるカーテンレーザーマッチが行われ、憧れのピッチを元気にいっぱい駆け抜ける子どもたちの楽しげな声が響いていました。



3月22日

うれしい節目を みんなでお祝い！

来館200万人達成記念セレモニー／伊能忠敬記念館

年間を通して市内外の人でにぎわう伊能忠敬記念館。来館200万人を達成し、記念のセレモニーが開催されました。この日、埼玉県から観光で訪れていた鈴木さんがくす玉を割り、市長から記念品や学芸員による展示解説の特典が付いた招待券が贈呈されました。



3月28日

頼れるのは 自分のキックのみ！

かとりフットゴルフチャレンジ／橋ふれあい公園

青空の下、開催されたかとりフットゴルフチャレンジ。元Jリーガーの青木剛選手のコーチングもあり、参加者はみるみる上達。自分の足でゴルフのようにカップを狙うスポーツに、参加者は夢中でプレーしていました。



3月29日

香取市誕生から20周年

香取市合併20周年記念式典／佐原文化会館

式典では、市の発展に貢献した人たちが表彰されました。また、合併20周年を記念して開催された作文コンクールやフォトコンテストの作品発表と表彰が行われた他、佐原中学校・小見川中学校の生徒による合唱が披露されました。



編集後記

この春より広報を担当することになりましたMです。広報紙を読んでくださりありがとうございます。新しい環境に少し緊張しつつも、日々さまざまな発見を楽しみながら取り組んでいます。香取市の魅力を身近に感じていただけるよう発信していきます。これからよろしくお願いします！(M)

4月から広報担当となりましたOです。まだまだ知識・技術ともに未熟ですが、たくさんのご意見を吸収して、手に取るのが楽しくなるような広報紙をお届けできるよう頑張ります！(O)