



ゆめ半島
千葉国体
2010

開催まで
あと102日

測る

地上測量を丹念に行つて測量の誤差を小さくし、天体測量を地図づくりに応用しました。

緯度を求める



象限儀(中)
北極星などの高度を測つた器具。

経度を求める



測食定分儀
望遠鏡に装着して日食・月食の様子を観測する器具。



観星鏡(大)
木星の衛星などを観測した天体望遠鏡。

方位を測る



穹窿羅鍼
杖の先につけた方位磁石。

距離を測る

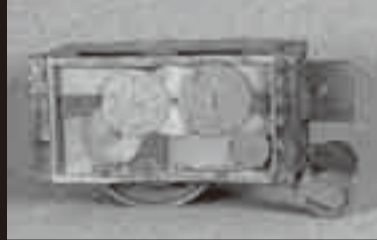

量程車
車輪の回転で距離をあらわす器具。測量の前半に使われました。

歴史に残る偉業を体感

(寺) 緯度測定地 (陣屋) (宿駅) 地図用具(印)
伊能図の地図記号の印。

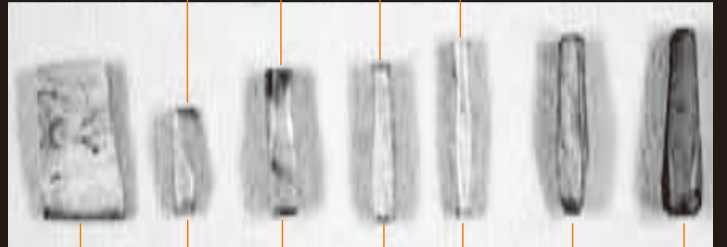

(陣屋) (湊) (神社) (郡界) (寺) (緯度測定地)
(国界)

地図用具(烏口)
各種の線を引くために使用した道具。

作図する

地上測量と天体測量の成果と現地から提出させた絵図を参照して作図をしました。原図は順番に縮尺の小さいものを作図していきました。この原図をもとに、カラフルな伊能図がつけられました。

忠敬の孫 忠誨

忠誨は文化3(1806)年、忠敬の子景敬の長男として生まれ、19歳の時には、星図作成を完成させるなど才能を発揮しました。しかし、文政10(1827)年にわずか21歳で亡くなりました。



赤道南恒星図
星座は中国のものだが、明るさの等級により星を描きわけたヨーロッパの星図の影響が見られます。



渾天儀
天体の状態や運行を示す模型です。台の部分に年号と忠誨の名前の墨書があります。

特別展 伊能忠敬関係資料 ～国宝への歩み～展

平成22年3月19日に、国の文化審議会から文部科学大臣に国宝指定の答申が出された伊能忠敬関係資料の公開と、国宝指定答申までの歴史を紹介します。

伊能忠敬関係資料2345点中の主要な資料を、4回にわけて展示公開します。

■展示のテーマ

- 「測る」…方位磁石や天体観測器具
- 「記録する」…野帳、天体観測記録、測量日記
- 「参照する」…各地から提出させた絵図と風景図
- 「勉学する」…忠敬が学んだ暦学書、和算書、測量術書
- 「下図(原図)をつくる」…下図と製図用具
- 「伊能図をつくる」…伊能図大図・中図・小図・名勝図

■会期

- 第1回…7月6日(火)～9月12日(日)
- 第2回…9月14日(火)～11月14日(日)
- 第3回…11月16日(火)～平成23年1月23日(日)
- 第4回…平成23年1月25日(火)～4月3日(日)

佐原時代
伊能忠敬50歳までの前半生を紹介するまで佐原の名主・村方後見を務め、家業では醸造業などを営んでいました。48歳の時、伊勢神宮への旅の途中に、緯度・方位観測を行っており、このころから天文や暦学への興味を抱いていました。

伊能図の完成
伊能図には、1821年完成の「大日本沿海輿地全図」(大図214枚、中図8枚、小図3枚)のほか、測量ごとに作った地図や名勝地を描いたものなど多くの種類があります。

全国測量
伊能忠敬は、50歳を過ぎるから、日本全国を測量して歩き、わが国最初の実測日本地図を作りあげた人物です。伊能忠敬記念館では、忠敬の人生を年代順に追い、その業績の結晶である伊能図を余すことなく紹介しています。

隠居してからの勉学と全国測量の行程を紹介
江戸で、天文方高橋至時(よしもと)の弟子になり本格的に測量技術を学び始めます。55歳で北海道南岸の測量を行い、以後10回に及ぶ日本全国の測量を71歳まで行いました。忠敬は73歳で亡くなりますが、没後3年に日本全国図は完成しました。

伊能忠敬記念館

いずれの地図も実際に測量して作られたので、とても正確であるとともに、芸術的な美しさも兼ね備えています。

問い合わせ
伊能忠敬記念館

☎(54) 11118

利用案内

■入館料

大人：500円、小・中学生：250円

市内在住・在学の小学生から高校生は無料

■開館時間

9時～16時30分
※16時ころまでに入館

■休館日

月曜日(祝日にあたるときはその翌日)、祝日の翌日、年末年始

※伊能忠敬旧宅は年末年始のみ休館

介護をサポート



上)を、現に介護している家族に対して、申請により月15000円(年間10万円限度)までのおむつなど、介護用品を支給。

介護をしている家族を支援

市では、高齢者を介護する家族に対して、身体的・精神的・経済的な負担の軽減を図っています。

家族介護慰労金支給事業

市民税非課税世帯の、要介護4または5に認定された在宅の高齢者(65歳以上)を、現に同居し介護している人で、要介護状態が1年続き、その間介護サービスの利用がなく、また90日以上入院もない場合、申請により年額10万円を支給。

家族介護用品支給事業

市民税非課税世帯の、要介護4または5に認定された在宅の高齢者(65歳以上)を、現に同居し介護している人で、要介護状態が1年続き、その間介護サービスの利用がなく、また90日以上入院もない場合、申請により年額10万円を支給。

介護サービス費用を軽減

老人ホーム・介護老人保健施設・介護療養型医療施設に入所または短期入所する際、所得に応じた軽減制度があります。対象者は本人と世帯全員が市民税非課税の人で、居住費や食費の利用者負担額に対し段階ごとに上限(別表)が設けられ

介護保険料

65歳以上の人の介護保険料は、市の「基準額」をもとに決定します。平成22年度の基準額は、33600円(月額2800円)ですが、介護従事者の処遇改善のために国から特例交付金が交付されることにより、市の基準額は33000円(月額2750円)になります。

介護保険料

香取市 基準額 33,000円	県内平均 基準額 44,347円
-----------------------	------------------------

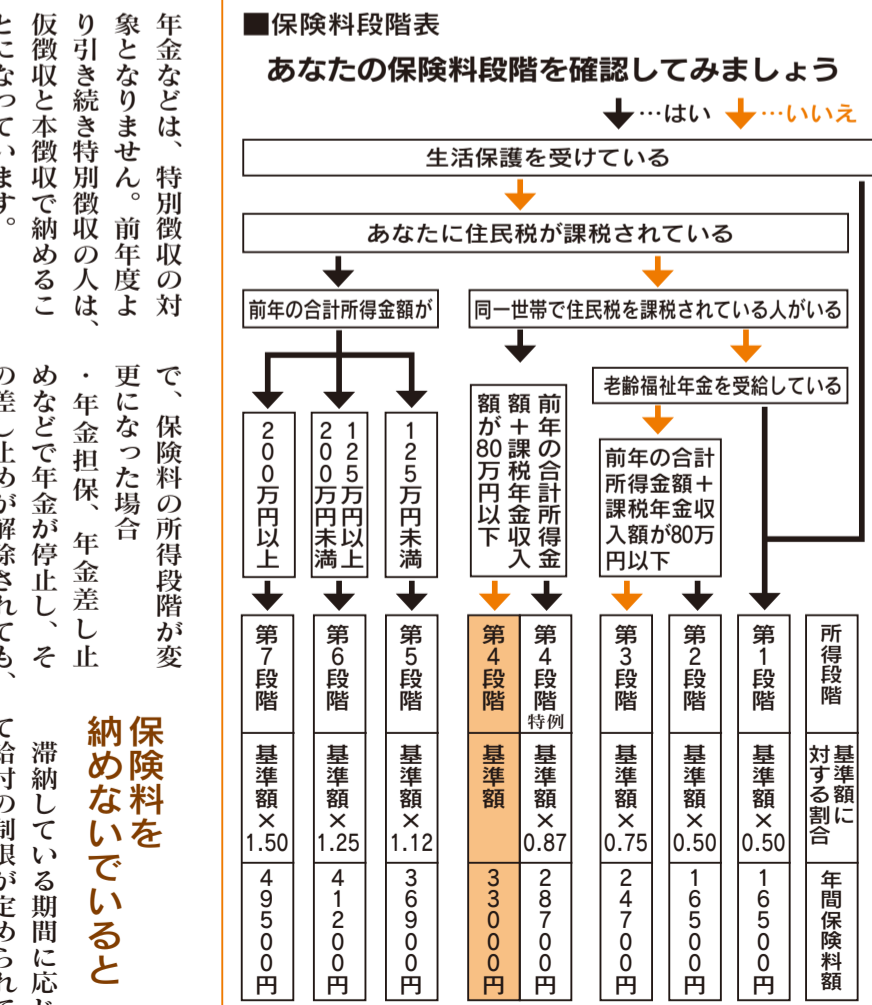

保険料を納めないでいると

滞納している期間に応じて給付の制限が定められています。特別な事情で納付が困難な場合は、そのままにせず課に相談ください。

障害者用トイレをオストメイト対応トイレに改修

栗源区事務所、佐原中央公民館、山田公民館、市民体育館の障害者用トイレを、オストメイト(人工肛門・人口膀胱造設者)の人が使いやすいトイレに改修しました。

このほか、オストメイト対応トイレを設置している公共施設は、市役所、小見川区事務所、山田区事務所、佐原町並み交流館、道の駅・川の駅「水の郷さわら」です。



▲市民体育館内(体育館改修工事終了後使用可能)

ストマ用装具の購入費を一部助成

市ではオストメイトの人の生活を支援するため、日常生活用具給付事業でストマ用装具(蓄便・蓄尿袋)の購入に対する一部助成を行っています。

問い合わせ
障害福祉課 ☎(50)1252 FAX(55)1885

- ④ 市民課 ☎(75)2117
- ⑤ 市民課 ☎(78)2114
- ⑥ 市民課 ☎(82)1115
- ⑦ 市民課 ☎(50)1208

特別徴収(年金からの差し引き)
■対象 老齢(退職)・遺族・障害年金が年額18万円以上の人。老齢福祉年金、寡婦

市有地を売却

市では、一般競争入札で落札のなかった市有地を先着順に売却します。同一日に複数の申し込みがあった場合は、抽選により決定します。

■売却対象物件 市内の土地2物件です。現況地目はいずれも宅地で、現状のままの引き渡しとなります。詳細は案内書の物件調書をご覧ください。

▶香取市下飯田字小屋ノ内960番9
地積…2439.97㎡
価格…1171万2千円

▶香取市佐原字中洲イ4149番349
地積…1126.10㎡
価格…2545万円

■契約方法 売却価格による随意契約
■申し込みできる人 日本国内に住居登録、外国人登録をしている個人、日本国内で法人登記をしている法人(一部除く)

■申込方法 財政課で案内書を配布します。市ホームページからご覧いただけます。

■申込受付期間
7月1日(木)~30日(金) 9時~17時
申し込み・問い合わせ
財政課 ☎(50)1207

未来へバトンタッチ

豊かな自然を活かした水と緑



環境フォーラム2010

今年「水の郷さわら」オープンや国体開催など、例年以上に自然豊かな香取市に注目が集まります。

そこで、市内の自然を代表する「水と緑」をテーマに「香取市環境フォーラム2010」を開催します。合い言葉は「未来へバトンタッチ 豊かな自然を活かした水と緑」。この機会に、

川や里山といった身近な自然環境を見つめ直してみませんか。
当日は、環境のためにも
自家用車の利用は避け、公共交通機関の利用をお願いします。

階大会議室
■内容 第一部：講演 13時10分～14時30分 テーマ：川は生きている(川とつきあひ方をみんなで考えよう) 講師：藤田光一氏(国土技術政策総合研究所流域管理研究官)
第二部：活動報告 14時40分～16時 自然環境保護や環境ボランティア活動報告
○田んぼの生き物調査
：鈴木正慶氏(天戸)
○残したいね かたりの自然：水越正彦氏(小見川)
環境川柳・パネル展
かとり市民環境ネットワークによる、環境川柳展や市民環境団体の活動状況展示、環境関係のパネルなどの展示
■日時 6月27日(日)～7月4日(日)
■場所 佐原中央公民館1階ロビー
■環境安全課 ☎(50)1248

コミュニティ助成事業を活用しませんか

コミュニティ助成事業は、自治会や町内会などのコミュニティ活動を推進するため、その活動に必要な設備または施設の整備などに助成を行うものです。

市では、平成23年度の助成事業を募集します。

■受付期間 7月1日(木)から30日(金)まで

■対象事業と限度額

- ◇一般コミュニティ助成事業 (100～250万円)
- ◇コミュニティセンター助成事業 (1,500万円)
- ◇青少年健全育成助成事業 (30～100万円)

問い合わせ

- 市民活動推進課 ☎(50)1261
- ④自治振興課 ☎(82)1112
- ④自治振興課 ☎(78)2111
- ④自治振興課 ☎(75)2111



宝くじは、広く社会に役立てられています。

観光まちづくりにかける熱い思いをPR

地域活性化プラットフォーム事業活動団体決定

市民活動団体が中心となって、行政など関係団体と連携しながら、地域課題(テーマ：多様な主体との連携・協働による観光まちづくり)の解決に向け取り組む「地域活性化プラットフォーム事業」に応募した10団体の公開プレゼンテーションが、5月22日に佐原中央公民館で行われ、選考の結果、応募のあった10団体全て採択されました。

■採択団体の紹介

- ▶やまだ元気隊・伽瑠茶倶楽部(共同提案)▶香取市伝承芸能保存連絡協議会▶NPO法人香取市与田浦を考える会▶ボランティア栗源▶特定非営利活動法人まちおこし佐原の大祭振興協会▶NPO 婆沙羅▶NPOかとり宮中機微の会▶ボランティア集団山人▶CSOピースシード▶結いの会(申請順)

問い合わせ

- 市民活動推進課 ☎(50)1261
- 県民活動・文化課 ☎043(223)4166

ご存知ですか? 固定資産税の減額措置



▲入り口を引き戸にし、手すりを付けたトイレ

固定資産税が翌年度に限り減額されます。

■減額要件

65歳以上の人、介護保険で要介護認定または要支援認定を受けている人、障害者の人のいずれかの人が居住する既存の住宅(貸家住宅を除く)で、次の改修工事(自己負担額が30万円以上)のもの(介護保険給付金や補助金を除く)

- ▼廊下の拡幅▼階段の勾配の緩和▼浴室の改良▼便所の改良▼手すり取付け▼床の段差解消▼引き戸への取替え▼床表面の滑り止め化

バリアフリー改修工事

高齢者、障害者などが居住する既存の住宅を、平成19年4月1日から平成25年3月31日までの間に、一定のバリアフリー改修工事を行った場合、当該住宅に係る

平成20年度から、省エネ改修工事を行った既存住宅

に係る固定資産税の軽減制度が創設されました。平成20年4月1日から平成25年3月31日までに、一定の要件を満たす省エネ改修工事を行った場合、翌年度分の固定資産税(家屋)が軽減されます。

■対象家屋

平成20年1月1日に存在する住宅(賃貸住宅を除く)で、当該改修工事費用が30万円以上であること。

■対象工事

- ▼窓の改修工事(必須)▼床の断熱改修工事▼天井の断熱改修工事▼壁の断熱改修工事(外気などと接するものの工事に限る)

■減額内容

改修工事が完了した年の翌年度分に限り、固定資産税が1戸当たり120㎡相当分までの税額3分の1が軽減されます。

固定資産(家屋)の家屋調査を実施

家屋調査を実施

市では、新築、増築した家屋および昨年度、現況調査(台帳照合調査)を実施した結果、課税台帳に登録されていない家屋の固定資産税評価額を算定するため、家屋調査を実施します。

■家屋調査とは

市内にある家屋で、新築・増築した家屋、未調査家屋などを、税務課に備えてある課税台帳に登録し、適正な課税をするための調査です。

ただし、都市計画税は減額の対象にならず、新築軽減、耐震改修に伴う軽減と同時に適用できません。

なお、省エネ改修工事などで、住宅借入金などを有する場合、所得税特別控除(住宅ローン控除)の特例が創設されています。香取税務署(☎541331)へ問い合わせください。

長期優良住宅

長期により良好な状態で使用される構造などを備えた良質な住宅の普及を促進するため、平成20年度税制改正により、新築住宅のうち「長期優良住宅の普及の促進に関する法律」の規定に基づき認定された住宅に

対する固定資産税の減額制度が創設されました。

減額要件がありますので問い合わせください。

住宅の耐震改修

昭和57年1月1日以前に建築された住宅で、平成18年1月1日以降に、現行の耐震基準に適合した耐震改修工事を行った場合、申告することで改修後一定の期間、家屋の固定資産税が軽減されます。

■減額対象

昭和57年1月1日以前から所在する住宅で、建築基準法に基づく現行の耐震基準に適合する耐震改修の費用が1戸当たり30万円以上であること。

ただし、耐震改修に直接関係のない壁の張替えなどの費用は対象となりません。

- 問い合わせ 税務課 ☎(50)1242
- ④市民課 ☎(82)1113
- ④市民課 ☎(78)2115
- ④市民課 ☎(75)2112

調査日時は、事前に連絡し日程調整させていただきます。

調査期間中はご迷惑をおかけしますが、調査員が伺った場合は、ご協力をお願いいたします。

■お願い

家屋の全部や一部の取り壊し、新増築を行った場合はご連絡ください。なお、新築・増築した場合で、建築確認などを申請している家屋や登記を行った家屋は、連絡の必要はありません。

- 問い合わせ 税務課 ☎(50)1242

まちかど通信

国体開幕に向けて

ダンスコンテスト・炬火採火式

ダンスコンテストで特別賞
ゆめ半島千葉国体の総合
開会式(オープニングプロ
グラム)への出場権をかけたダンスコンテストの北総地区大会が、5月15日に成田国際文化会館(成田市)で開催されました。

大会には13チームが出場し、各チームとも息が合った演技を披露。市からは、「メイプルキッズ」と「オミザイル」が出場し、予選通過にはなりませんでしたが、特別賞を受賞しました。

五市合同による炬火
銚子市で5月16日に開催された、第55回千葉東部五市体育大会の開会式で、香取市・銚子市・旭市・匝瑳市・成田市の5市合同による炬火の採火式が行われました。



▲元気に踊るメイプルキッズ



▲5市の市長に渡された炬火

炬火とは、オリンピックでいう「聖火」にあたるもので、巨大なマイギリ(火熾し)で採火された火は、各市長に渡され、「千葉東部五市友情の火」と命名されました。

炬火は、今後、各市の啓発イベントなどで活用され、国体の総合開会式の前に、県内各地域で採火された火をひとつの火として、国体の開催を迎えます。

改めて偉業をしのぶ

5月17日



2345点もの資料が国宝に指定される事となった伊能忠敬翁の墓前祭が、伊能家の菩提寺でもあり、遺髪と爪が埋葬されていると伝わる、日本三大厄除弘法大師の一つ妙光山観福寺(牧野)で行われました。墓前祭には関係者が参列し、改めて忠敬翁の偉業をしのびました。

コミュニケーションを大切に

5月22日

思いやりや命の大切さの理解を深める家庭教育講演会が、佐原中央公民館で行われました。講師には、ここ元気研究所の鎌田敏さんを迎え、生きていることの素晴らしさや、明るい人生の態度と心の健康の大切さ、親子のコミュニケーションなどを参加者に呼びかけました。



▲川底からは大きな石が

川底もきれいに

ボランティアも参加し小野川河川清掃

ことで、同社の呼びかけで集まったボランティアの人たちも参加して行われました。

清掃は、大勢の観光客が訪れる中、護岸や道路の草取りのほか、川底を足の裏で探りながら大きな石やごみなどを拾い上げました。



▲観光客も清掃活動を見守る

観光シーズンを前に行われている、小野川の河川清掃が、5月22日に実施されました。

毎年、「NPO小野川と佐原の町並みを考える会」を中心に行われていますが、今年は、読売新聞社の平成百景に小野川が選定されたこと、



食の安全事典
山口英昌/監修
「食の安全」にかかわ

和綴本を包み、入れるために使われてきた帙と函で大切なものを美しく収納してみませんか。基本の丸帙から四方帙、夫婦函まで、なるべく専門道具を使わないつくり方を紹介。(日貿出版社)



藪田夏秋/著
高度成長期に愛された本たち

皆さんに読んでほしい小説やエッセイ、旅行記や絵本など、バラエティーに富んだ本を紹介いたします。

和の心で包む帙と函づく

今月のおすすめ



おつかい
さとうわきこ/著
雨の日におつかいを頼まれた女の子。「足がぬれちゃう、服がぬれちゃう

藤井淑禎/著
高度成長期、この国の多くの人々が、愉しみ、憧れ、また励まされた本とはどんな書目だったのか。関連資料を博搜し、「あの時代の文学状況」の全体像をあざやかに描き出す。(岩波書店)



高度成長期に愛された本たち

556の見出し語を50音順に配列し解説した総合事典。知っておきたい「食の安全」基礎知識を8つの章、22項目に分けて紹介。(旬報社)



じゃあ、読もう
今年国民読書年!

市長日誌

5月の主な行動

- 5月10日(月) 小見川南地区連絡協議会総会
- 15日(土) 野田区青年団結成100周年記念式典／香取地区区長会定期総会
- 16日(日) 小見川東地区連絡協議会定例総会／第17期香取市青少年相談員及び防犯指導員委嘱状交付式／小見川西地区連絡協議会定期総会
- 17日(月) 食生活改善推進員委嘱状交付式／母子保健推進員委嘱状交付式
- 18日(火) 市議会5月臨時会
- 19日(水) 水郷小見川観光協会総会／小見川工業団地連絡協議会総会
- 20日(木) (社)佐原法人会通常総会
- 21日(金) 行政協力員協議会理事会／香取青色申告会定期総会
- 22日(土) 小見川北地区連絡協議会総会／佐原ライオンズクラブ結成45周年記念例会
- 24日(月) 香取海匠地域保健医療協議会／香取市佐原文化協会定期総会
- 25日(火) 香取市民生委員児童委員協議会連合会全員協議会
- 26日(水) ゆめ半島ちば国体香取市実行委員会総会
- 27日(木) 佐原の大祭実行委員会総会
- 30日(日) あやめ祭りオープニング式
- 31日(月) 水田農業推進協議会通常総会／道の駅水の郷さわら出荷者協議会総会



▲東大戸小春季大運動会 (5月29日)

地域に合わせたサービスを



▲買い物客には、無料で茶菓が振る舞われ会話もはずみます

前号で紹介した移動ショップ「なかよし」に、新たに力強いメンバーが加わり、さらに精力的な活動を展開しています。

助っ人は、東京大学大学院生の男女計7人で構成するグループ「balloon」。メンバーは、人が安全・快適に過ごすことのできる都市を構築する「都市工学」の観点から、香取市の観光や地域経済の活性化対策など、幅広い分野にわたって企画提案し、現在は「中心」と「周辺」の新たな関係をテーマに研究しています。

熱意ある若者の力強い応援を受け、平均年齢もグンと若返った移動ショップ「なかよし」。都会派の青年と、香取熟年組の協働による市民活動の発展に、内外から大きな期待が寄せられています。

「城山4号墳」 国造の墳墓・1号墳と 同時期の前方後円墳

香取遺産

Vol.50



▲城山4号墳近景 (1993年調査時撮影)

城山古墳群は、分郷地区の標高約42mの台地にあります。北に利根川が流れ遠く鹿島、常陸を見渡し、東には黒部川とその広大な沖積地を一望することができ、要衝の地です。

香取遺産Vol.34では、下海上国造もしくは国造一族の有力者の墳墓と考えられる城山1号墳を取り上げました。今回は4号墳を紹介いたします。

城山四号墳は、城山第二浄水場の敷地内にある前方後円墳です。前方部に盗掘跡と思われるくぼみがあり、裾部にその時に抜き取られたものでしょうか、石棺の一部と思われる石材が残されています。

現在、確認できる墳丘は全長34mで、くびれ部が細く、前方部が開いています。また、前方部の高さが後円部の高さに迫っており、古墳時代後期の形態を示しています。

主体部の構造や副葬品の内容は分かっています。本古墳の遺物として、円筒埴輪と人物埴輪・馬形埴輪が出土しています。その制作技法や粘土の特徴が、1号墳の埴輪と近似していることから、1号墳と同じ6世紀終わりごろの築造年代と考えられています。

本古墳は、1号墳と同じ前方後円墳という形の墳丘ですが、その全長は1号墳の半分程度で、その差は歴然としています。もし、4号墳の主体部が石棺であれば、長さ6mの横穴式石室をもつ1号墳とは、この点でも大きな違いがあります。普通、このような違いは、被葬者の身分の差を反映していると考えられます。

同時期に複数の高塚式墳墓を築造するのは、大変な労力を必要としたと思われます。しかし、敢えて1号墳と4号墳を同時期に築造しなければならなかった背景には、4号墳の被葬者も下海上国造一族の中である程度高い地位の人物であったと想定されます。

本古墳は、下海上国造一族の構成を考えるうえで、重要な示唆を含んでいるといえるでしょう。

昭和48年4月23日に市の史跡に指定されました。

問い合わせ
生涯学習課 ☎(50)1224

思いっきり叩く気持ちよさ 5月22日



和太鼓の魅力や叩くことの楽しさを知ってもらう和太鼓体験教室が、栗源B&G海洋センターで行われました。参加した子どもたちの中には、初めて太鼓を叩くという子もいて、バチの持ち方から基本姿勢、叩き方などを教えてもらい、汗を流しながら和太鼓の魅力を感じました。

ボールに触れるきっかけを 5月23日

簡単なボール遊びを通してサッカーを体験する「キッズサッカーコミット」が、佐原河川敷緑地で開催されました。千葉県サッカー協会テクニカルアドバイザーのゼムノビッチ氏を迎え、友達と一緒にボールを追いかけることで、サッカーの楽しさや仲間の大切さを学びました。



図書の寄贈をお願いします

本の寄贈のご協力をお願いします。特に、最近刊行されたものや郷土に関する本を希望します。

なお、雑誌・百科事典・マンガなどお断りする本もあり、寄贈された資料の取り扱いには図書館に一任をいただいています。

問い合わせ
佐原中央図書館 ☎(55)1343
小見川図書館 ☎(80)0511

「心配のあまり出かけるときに格好がなんとなくユーモラス。浮き輪、ゴムボート、水中メガネまで装備した。でも家を出発しようとする…」
(福音館書店)



暮らしの情報

2010.June

information



6月は食育月間

「人」に「良い」と書いて「食」。字のとおり毎日食べる食事が、健康な体と心をつくりまします。

6月は食育月間で、毎月19日は「食育の日」です。この機会に、日ごろの食生活を見直してみませんか。▼家族や仲間と食卓を囲み楽しい食事を心がけよう▼地元産の新鮮な食材で食材料本のおいしさを味わおう▼朝ごはんをいいきいきとした一日を始めよう▼主食、主菜、副菜をそろえてバランスよく食べよう▼健康づくり課

ライトダウンキャンペーン

市では、日ごろいかに照明を使用しているかを実感し、日常生活の中で温暖化対策を実践すること

規の借入れができなくなりまします。▼借入れの際、基本的に「年収を証明する書類」が必要となります。▼財務省千葉財務事務所 043(251)7830 千葉県県民生活課 043(223)2795 香取市消費生活相談室 (50)1300

消費者 シンポジウム

消費者問題に悩んでいる人のために、いつでもどこでも相談しやすい窓口の充実と安全・安心に暮らせるまちづくりについて、内閣府消費者委員と一緒に考えまします。

■日時 6月26日(土) 13時30分～16時

■場所 佐原中央公民館3階大会議室

■参加費 無料

■消費者行政充実ネットワーク事務局 弁護士・拝師 043(225)6665

を目的に「CO₂削減/ライトダウンキャンペーン2010」を実施します。今年度は、地球温暖化防止のための国民運動「チャレンジ25キャンペーン」の一環として、6月20日(日)から7月7日(水)まで実施し、必要な照明を消灯するよう呼びかけていきます。

■特別実施日 夏至ライトダウン：6月21日(月)、七夕ライトダウン：7月7日(水) いずれも20時～22時

※詳細はライトダウンキャンペーンホームページをご覧ください

HP: <http://coolarthday.jp/> 環境安全課 ☎(50)1248

▼貸金業法が大きく変わります

借り過ぎ・貸し過ぎを防ぐため、6月18日に改正貸金業法が完全施行されます。ヤミ金融からは絶対に借りず、困ったらあせらないで、まず相談してください。

詳細は、金融庁ホームページををご覧ください。

HP: <http://www.fsa.go.jp/>

■改正のポイント

▼借入れ総額が「年収の3分の1」を超える場合、新



国保小見川総合病院では、透析患者の増加による病床の不足と、症例に応じたきめ細かな治療に対処するため、5月24日から透析室を血液浄化センターとし

て本館1階に移転・増床しました。

国保小見川総合病院 ☎(82)3161

■介護支援専門員 実務研修受講試験

■受験資格 医療・保健福祉分野の有資格者で一定期間以上の実務経験のある人

■試験日時 10月24日(日) 10時～12時

■申込書配布期間 6月29日(火)～7月30日(金)

■申込書配布場所 社会福祉協議会、介護福祉課、香取健康福祉センターなど

■6月30日(水)から7月31日(土)まで(当日消印有効)に簡易書留で〒260、8508千葉市中央区千葉港4-3 県社会福祉協議会介護支援専門員養成班へ郵送

☎043(204)1610

地殻構造探査を 実施

人工震源による地殻構造探査を行い、地震発生メカニズムや地震に伴う強振動を予測、関東平野直下の地殻・プレート構造を明らかにするため、東京大学地震研究所が調査を実施します。

■調査地域 茨城県稲敷市、河内町、千葉県成田市、神崎町、香取市、旭市、旭市沖合い6km、延長約58kmの区間。市内では、東総有料道路沿線と周辺、山田区大角・新里・桐谷・小川付近

■調査予定期間 6月21日(月)～7月20日(火)

■調査方法 起振車による

弾性波探査。起振車の近傍では、大型トラックの通過時と同程度の振動と、発進時と同程度の騒音が発生します

国(株)地球科学総合研究所 ☎03(5978)8026

土屋文化振興財団では、千葉県の文化振興を図るため、助成金を交付します。

■対象 基礎医学、伝統芸能・伝統技芸、音楽・演劇、絵画・工芸・彫刻、スポーツ

■資格 県内在住者、研究・活動の場が県内にある個人・団体

■助成金 1件あたり100万円以内

■応募方法 8月2日(月)までに申込書で申請

国(助)土屋文化振興財団 ☎047(364)3689

外国人の不法就労防止にご協力を

■雇用できない外国人

・不法入国者、不法残留者など、いわゆる不法滞在の状態にある外国人

・残留資格が文化活動・短期滞在・留学・就学・研修

水郷おみがわ花火大会

メッセージ付花火の協賛者募集

8月1日(日)に開催される「第114回水郷おみがわ花火大会」のメッセージ付花火を募集します。「結婚記念」「合格祈願」「10周年記念」などに、あなたの花火を打ち上げませんか。

■対象 個人・グループ(営利目的は不可)

■協賛金 10,000円～

■内容 50文字以内の簡潔なメッセージ(お気に入りのBGMも可)

■申込期限 7月9日(金)まで

花火大会は観覧席で花火大会を、観覧席でご覧になる人を募集します。

■協賛金 16,000円(6人用)

■申込 7月1日(木)～

☎(82)1117

7月 親子と成人の保健

健診の対象地区は、佐原・栗源区、小見川・小見川・山田区で、()内は対象者の生年月日です。

■4カ月児健診 (佐原：14日(水) 13時～13時30分(平成22年2～3月生) 小見川：28日(水) 13時～13時30分(平成21年8～9月生)

■1歳6カ月児健診 (佐原：21日(水) 13時～13時30分(平成20年12月生) 小見川：9日(金) 13時～13時15分(平成20年1～2月生)

■3歳児健診 (小見川：6日(火) 12時30分～12時45分(平成18年12月～19年1月生) (佐原：20日(火) 13時～13時15分(平成19年1月生)

■子どもの予防接種

集団予防接種

■BCG予防接種 (佐原：6日(火) 13時30分～13時50分 小見川：29日(木) 12時30分～12時50分

■ポリオ予防接種 (小見川：16日(金) 12時30分～12時50分 (佐原：27日(火) 13時30分～13時50分)

個別予防接種

※市内契約医療機関で接種

■三種混合予防接種

■麻しん風しん混合ワクチン予防接種

■ママパパ教室(要申込) (佐原：8日(木)・15日(木) 13時～13時10分

■離乳食教室(要申込) (佐原：23日(金) 13時15分～13時30分

■ことばとこころの相談・教室(要申込)

「子どもの関わり」ことば・間こころ運動発達(など)、乳幼児期の発達上の、心配こととの相談に応じています。

■みんなの健康相談 血圧測定や子どもの身体計測などを行います。

山田：1日(木) 栗源：2日(金) 小見川：5日(月) (佐原：7日(水) いずれも9時30分～10時30分)

開催場所 (佐原：佐原保健センター 小見川：小見川保健センター 山田：山田区事務所 栗源：栗源保健センター)

※表記の時間は受付時間 健康づくり課 ☎(50)1235

火葬 小さな家族とのお別れを、真心こめてお手伝いします

ペットワンセレモニー

火葬料金(骨壺込) 9,500円～

ご自宅までお迎えできます お骨埋葬できます

フリーダイヤル ワンちゃんイヤシノバ

0120-121848

香取市 堀之内

佐原ひまわり基金法律事務所

家族のこと、お金のこと、不動産のこと 困ったときには何でもご相談ください

弁護士 河合 巖

予約電話番号：0478-79-9181

ホームページ：http://www.sawara-law.com/

介護でお困りの方、入居相談・見学も随時受付中です

今なら 限定5室

入居金割引 プラン実施中

お気軽に お電話下さい

介護付有料老人ホーム エクセルシオール佐原

電話 0478-50-3061 FAX 0478-50-3062

身近な相談室

市民相談 開庁日を除く毎日 8時30分～16時30分

市民活動推進課 ☎(54)1138 自治振興課 ☎(82)1112
 自治振興課 ☎(78)2111 自治振興課 ☎(75)2111

法律相談 市民対象 9時30分～14時 予約は市民活動推進課☎(54)1138 受付は予約日の8時30分から10人まで ☎(50)1261

市役所 7月14日(水) 予約日 7月7日(水)
 栗原区事務所 7月27日(火) 予約日 7月20日(火)

その他の相談

●行政相談・人権相談

6月18日(金) 13時30分～15時30分

市民活動推進課 ☎(54)1138

7月16日(金) 13時30分～15時30分

市民活動推進課 ☎(54)1138

自治振興課 ☎(78)2111

自治振興課 ☎(82)1112

自治振興課 ☎(75)2111

●消費生活相談 9時～16時

商工観光課 6月16日(水)・18日(金)・21日(月)・25日(金)・28日(月)・30日(水)・7月2日(金)・5日(月)・7日(水)・9日(金)・12日(月)・14日(水)・16日(金) ☎(50)1300

自治振興課 6月23日(水) ☎(82)1112

●司法書士による法律相談 10時～15時

市役所 7月6日(火)・20日(火)

(予約者優先 市民活動推進課 ☎(54)1138)

●交通事故相談(要予約) 10時～15時

環境安全課 6月22日(火)・7月13日(火) ☎(50)1248

●心配ごと相談 10時～15時

社会福祉協議会本所 7月1日(木) ☎(54)4410

千葉県香取健康福祉センターの相談 ☎(52)9161

●精神保健福祉相談(要予約)

6月23日(水)・7月1日(木)・13日(火) 13時30分～

●エイズ、クラミジア、梅毒、B型・C型肝炎検査(無料・要予約)

6月28日(月)・7月12日(月) 13時～14時受付

●配偶者からの暴力に関する相談(要予約) 毎週水曜日

電話での相談(毎週月～金曜日) 9時～17時 ☎(52)9310

●女性のための健康相談(要予約)

6月22日(火) 10時～正午 ☎(52)9157

■対象 市内在住・在勤の

弓道教室

講座教室

家族滞在の外国人
 ・外国人登録証明書の在留資格欄に「在留資格なし」と記載されている外国人
 ■雇用できない外国人を雇った場合
 3年以下の懲役、300万円以下の罰金(不法就労助長罪)の適用があります。外国人の雇用は必ずパスポート・外国人登録証明書などで在留資格の確認をしてください。
 香取警察署 ☎(54)0110

■対象 市内在住・在勤の

■対象 市内在住・在勤の

■対象 市内在住・在勤の

■対象 市内在住・在勤の

■対象 市内在住・在勤の

■対象 市内在住・在勤の

■対象 市内在住・在勤の

■対象 おおむね65歳以上の男性
 ■日時 7月9日(金)、8月6日(金)、9月24日(金)、10月8日(金) 10時～14時
 ■場所 佐原中央公民館
 ■定員 30人(先着順)
 ■参加費 各回300円
 ■持物 エプロン、三角巾、筆記用具
 ■申込 6月25日(金)までに社会福祉協議会本所 ☎(54)4410

■対象 おおむね60歳以上の男性
 ■日時 7月8日(木)、9月9日(木)、12月9日(木)、平成23年3月10日(木) 9時30分～13時
 ■場所 小見川社会福祉センター(さくら館)調理室
 ■定員 35人(先着順)
 ■参加費 各回300円
 ■持物 エプロン、三角巾、筆記用具
 ■申込 6月25日(金)までに社会福祉協議会小見川支所 ☎(83)7071

■対象 市内在住・在勤の
 ■日時 6月30日(水)までにはがきに住所・氏名・年齢・性別・電話番号を記入し、〒289-0116 成田市名古屋247 県立下総高等学校 開放講座
 ■対象 原則として全講座に参加できる人
 ■内容 7月20日(火)：開講式・フラワーアレンジ、8月5日(木)：パソコンの基礎、9月11日(土)：小麦粉の加工、9月25日(土)：ロープワーク、10月16日(土)：草花栽培の基礎、11月6日(土)：大巻き寿司作り、11月27日(土)：蕎麦打ち、平成23年1月13日(木)：閉講式
 ■場所 県立下総高等学校
 ■定員 30人(応募多数の場合は抽選)
 ■費用 5310円(開講式当日徴収)
 ■申込 6月30日(水)までにはがきに住所・氏名・年齢・性別・電話番号を記入し、〒289-0116 成田市名古屋247 県立下総高等学校 開放講座 ☎(0476)1161

■対象 市内在住・在勤の
 ■日時 6月23日(水) 15時～18時
 ■場所 県立佐原病院1階多目的ホール
 ■内容 夜間・休日に子どもが具合が悪くなった場合の対処法を学ぶ。講師：県立佐原病院小児科部長 松山剛医師
 ■参加費 無料(予約不要)
 ■申込 6月16日(水)までに電話予約 ☎(54)1231

■対象 市内在住・在勤の
 ■日時 7月4日(日) (予備日7月11日(日)) 受付：8時15分、開会：8時30分
 ■場所 くるべ運動公園テニスコート
 ■種目 男子・女子シングルス
 ■参加費 1000円(高校生以下500円、当日受付支払い)
 ■申込 6月25日(金)までに体育協会佐原支部 ☎(55)0003

■対象 市内在住・在勤の
 ■日時 6月20日(日) 13時～16時30分 12時30分受付
 ■場所 ロザリオの聖母会(旭市野中4017)
 ■内容 サックス生演奏、総会、座談会
 ■参加費 無料(会員以外の人参加可)
 ■申込 事前に問い合わせください
 関海ネットワーク ☎(0479)2578

■対象 市内在住・在勤の
 ■日時 6月19日(土) 13時30分～16時
 ■場所 神崎ふれあいプラザ(神崎町神崎本宿96)
 ■講師 神崎クリニック 院長 長井仁美先生
 ■参加費 無料
 関社会福祉協議会リウマチの会 藤岡 ☎(82)3226

■対象 おおむね65歳以上の男性
 ■日時 7月9日(金)、8月6日(金)、9月24日(金)、10月8日(金) 10時～14時
 ■場所 佐原中央公民館
 ■定員 30人(先着順)
 ■参加費 各回300円
 ■持物 エプロン、三角巾、筆記用具
 ■申込 6月25日(金)までに社会福祉協議会本所 ☎(54)4410

■対象 おおむね60歳以上の男性
 ■日時 7月8日(木)、9月9日(木)、12月9日(木)、平成23年3月10日(木) 9時30分～13時
 ■場所 小見川社会福祉センター(さくら館)調理室
 ■定員 35人(先着順)
 ■参加費 各回300円
 ■持物 エプロン、三角巾、筆記用具
 ■申込 6月25日(金)までに社会福祉協議会小見川支所 ☎(83)7071

■対象 市内在住・在勤の
 ■日時 6月30日(水)までにはがきに住所・氏名・年齢・性別・電話番号を記入し、〒289-0116 成田市名古屋247 県立下総高等学校 開放講座
 ■対象 原則として全講座に参加できる人
 ■内容 7月20日(火)：開講式・フラワーアレンジ、8月5日(木)：パソコンの基礎、9月11日(土)：小麦粉の加工、9月25日(土)：ロープワーク、10月16日(土)：草花栽培の基礎、11月6日(土)：大巻き寿司作り、11月27日(土)：蕎麦打ち、平成23年1月13日(木)：閉講式
 ■場所 県立下総高等学校
 ■定員 30人(応募多数の場合は抽選)
 ■費用 5310円(開講式当日徴収)
 ■申込 6月30日(水)までにはがきに住所・氏名・年齢・性別・電話番号を記入し、〒289-0116 成田市名古屋247 県立下総高等学校 開放講座 ☎(0476)1161

■対象 市内在住・在勤の
 ■日時 6月23日(水) 15時～18時
 ■場所 県立佐原病院1階多目的ホール
 ■内容 夜間・休日に子どもが具合が悪くなった場合の対処法を学ぶ。講師：県立佐原病院小児科部長 松山剛医師
 ■参加費 無料(予約不要)
 ■申込 6月16日(水)までに電話予約 ☎(54)1231

■対象 市内在住・在勤の
 ■日時 7月4日(日) (予備日7月11日(日)) 受付：8時15分、開会：8時30分
 ■場所 くるべ運動公園テニスコート
 ■種目 男子・女子シングルス
 ■参加費 1000円(高校生以下500円、当日受付支払い)
 ■申込 6月25日(金)までに体育協会佐原支部 ☎(55)0003

■対象 市内在住・在勤の
 ■日時 6月20日(日) 13時～16時30分 12時30分受付
 ■場所 ロザリオの聖母会(旭市野中4017)
 ■内容 サックス生演奏、総会、座談会
 ■参加費 無料(会員以外の人参加可)
 ■申込 事前に問い合わせください
 関海ネットワーク ☎(0479)2578

■対象 市内在住・在勤の
 ■日時 6月19日(土) 13時30分～16時
 ■場所 神崎ふれあいプラザ(神崎町神崎本宿96)
 ■講師 神崎クリニック 院長 長井仁美先生
 ■参加費 無料
 関社会福祉協議会リウマチの会 藤岡 ☎(82)3226

■対象 おおむね65歳以上の男性
 ■日時 7月9日(金)、8月6日(金)、9月24日(金)、10月8日(金) 10時～14時
 ■場所 佐原中央公民館
 ■定員 30人(先着順)
 ■参加費 各回300円
 ■持物 エプロン、三角巾、筆記用具
 ■申込 6月25日(金)までに社会福祉協議会本所 ☎(54)4410

■対象 おおむね60歳以上の男性
 ■日時 7月8日(木)、9月9日(木)、12月9日(木)、平成23年3月10日(木) 9時30分～13時
 ■場所 小見川社会福祉センター(さくら館)調理室
 ■定員 35人(先着順)
 ■参加費 各回300円
 ■持物 エプロン、三角巾、筆記用具
 ■申込 6月25日(金)までに社会福祉協議会小見川支所 ☎(83)7071

■対象 市内在住・在勤の
 ■日時 6月30日(水)までにはがきに住所・氏名・年齢・性別・電話番号を記入し、〒289-0116 成田市名古屋247 県立下総高等学校 開放講座
 ■対象 原則として全講座に参加できる人
 ■内容 7月20日(火)：開講式・フラワーアレンジ、8月5日(木)：パソコンの基礎、9月11日(土)：小麦粉の加工、9月25日(土)：ロープワーク、10月16日(土)：草花栽培の基礎、11月6日(土)：大巻き寿司作り、11月27日(土)：蕎麦打ち、平成23年1月13日(木)：閉講式
 ■場所 県立下総高等学校
 ■定員 30人(応募多数の場合は抽選)
 ■費用 5310円(開講式当日徴収)
 ■申込 6月30日(水)までにはがきに住所・氏名・年齢・性別・電話番号を記入し、〒289-0116 成田市名古屋247 県立下総高等学校 開放講座 ☎(0476)1161

■対象 市内在住・在勤の
 ■日時 6月23日(水) 15時～18時
 ■場所 県立佐原病院1階多目的ホール
 ■内容 夜間・休日に子どもが具合が悪くなった場合の対処法を学ぶ。講師：県立佐原病院小児科部長 松山剛医師
 ■参加費 無料(予約不要)
 ■申込 6月16日(水)までに電話予約 ☎(54)1231

■対象 市内在住・在勤の
 ■日時 7月4日(日) (予備日7月11日(日)) 受付：8時15分、開会：8時30分
 ■場所 くるべ運動公園テニスコート
 ■種目 男子・女子シングルス
 ■参加費 1000円(高校生以下500円、当日受付支払い)
 ■申込 6月25日(金)までに体育協会佐原支部 ☎(55)0003

■対象 市内在住・在勤の
 ■日時 6月20日(日) 13時～16時30分 12時30分受付
 ■場所 ロザリオの聖母会(旭市野中4017)
 ■内容 サックス生演奏、総会、座談会
 ■参加費 無料(会員以外の人参加可)
 ■申込 事前に問い合わせください
 関海ネットワーク ☎(0479)2578

■対象 市内在住・在勤の
 ■日時 6月19日(土) 13時30分～16時
 ■場所 神崎ふれあいプラザ(神崎町神崎本宿96)
 ■講師 神崎クリニック 院長 長井仁美先生
 ■参加費 無料
 関社会福祉協議会リウマチの会 藤岡 ☎(82)3226



■対象 市内在住・在勤の
 ■日時 6月30日(水)までにはがきに住所・氏名・年齢・性別・電話番号を記入し、〒289-0116 成田市名古屋247 県立下総高等学校 開放講座
 ■対象 原則として全講座に参加できる人
 ■内容 7月20日(火)：開講式・フラワーアレンジ、8月5日(木)：パソコンの基礎、9月11日(土)：小麦粉の加工、9月25日(土)：ロープワーク、10月16日(土)：草花栽培の基礎、11月6日(土)：大巻き寿司作り、11月27日(土)：蕎麦打ち、平成23年1月13日(木)：閉講式
 ■場所 県立下総高等学校
 ■定員 30人(応募多数の場合は抽選)
 ■費用 5310円(開講式当日徴収)
 ■申込 6月30日(水)までにはがきに住所・氏名・年齢・性別・電話番号を記入し、〒289-0116 成田市名古屋247 県立下総高等学校 開放講座 ☎(0476)1161

■対象 市内在住・在勤の
 ■日時 6月23日(水) 15時～18時
 ■場所 県立佐原病院1階多目的ホール
 ■内容 夜間・休日に子どもが具合が悪くなった場合の対処法を学ぶ。講師：県立佐原病院小児科部長 松山剛医師
 ■参加費 無料(予約不要)
 ■申込 6月16日(水)までに電話予約 ☎(54)1231

■対象 市内在住・在勤の
 ■日時 7月4日(日) (予備日7月11日(日)) 受付：8時15分、開会：8時30分
 ■場所 くるべ運動公園テニスコート
 ■種目 男子・女子シングルス
 ■参加費 1000円(高校生以下500円、当日受付支払い)
 ■申込 6月25日(金)までに体育協会佐原支部 ☎(55)0003

■対象 市内在住・在勤の
 ■日時 6月20日(日) 13時～16時30分 12時30分受付
 ■場所 ロザリオの聖母会(旭市野中4017)
 ■内容 サックス生演奏、総会、座談会
 ■参加費 無料(会員以外の人参加可)
 ■申込 事前に問い合わせください
 関海ネットワーク ☎(0479)2578

■対象 市内在住・在勤の
 ■日時 6月19日(土) 13時30分～16時
 ■場所 神崎ふれあいプラザ(神崎町神崎本宿96)
 ■講師 神崎クリニック 院長 長井仁美先生
 ■参加費 無料
 関社会福祉協議会リウマチの会 藤岡 ☎(82)3226

■対象 市内在住・在勤の
 ■日時 7月18日(日) 8時
 受付(雨天時24日(土))

■対象 市内在住・在勤の
 ■日時 7月18日(日) 8時
 受付(雨天時24日(土))

■対象 市内在住・在勤の
 ■日時 7月18日(日) 8時
 受付(雨天時24日(土))

■対象 市内在住・在勤の
 ■日時 7月18日(日) 8時
 受付(雨天時24日(土))

■対象 市内在住・在勤の
 ■日時 7月18日(日) 8時
 受付(雨天時24日(土))

■対象 市内在住・在勤の
 ■日時 7月18日(日) 8時
 受付(雨天時24日(土))

■対象 市内在住・在勤の
 ■日時 7月18日(日) 8時
 受付(雨天時24日(土))

■対象 市内在住・在勤の
 ■日時 7月18日(日) 8時
 受付(雨天時24日(土))

■対象 市内在住・在勤の
 ■日時 7月18日(日) 8時
 受付(雨天時24日(土))

■対象 市内在住・在勤の
 ■日時 7月18日(日) 8時
 受付(雨天時24日(土))

■対象 市内在住・在勤の
 ■日時 7月18日(日) 8時
 受付(雨天時24日(土))

■対象 市内在住・在勤の
 ■日時 7月18日(日) 8時
 受付(雨天時24日(土))

■対象 市内在住・在勤の
 ■日時 7月18日(日) 8時
 受付(雨天時24日(土))

■対象 市内在住・在勤の
 ■日時 7月18日(日) 8時
 受付(雨天時24日(土))

■対象 市内在住・在勤の
 ■日時 7月18日(日) 8時
 受付(雨天時24日(土))

■対象 市内在住・在勤の
 ■日時 7月18日(日) 8時
 受付(雨天時24日(土))

■対象 市内在住・在勤の
 ■日時 7月18日(日) 8時
 受付(雨天時24日(土))

■対象 市内在住・在勤の
 ■日時 7月18日(日) 8時
 受付(雨天時24日(土))

■対象 市内在住・在勤の
 ■日時 7月18日(日) 8時
 受付(雨天時24日(土))

■対象 市内在住・在勤の
 ■日時 7月18日(日) 8時
 受付(雨天時24日(土))

■対象 市内在住・在勤の
 ■日時 7月18日(日) 8時
 受付(雨天時24日(土))

■対象 市内在住・在勤の
 ■日時 7月18日(日) 8時
 受付(雨天時24日(土))

■対象 市内在住・在勤の
 ■日時 7月18日(日) 8時
 受付(雨天時24日(土))

■対象 市内在住・在勤の
 ■日時 7月18日(日) 8時
 受付(雨天時24日(土))

■対象 市内在住・在勤の
 ■日時 7月18日(日) 8時
 受付(雨天時24日(土))

■対象 市内在住・在勤の
 ■日時 7月18日(日) 8時
 受付(雨天時24日(土))

■対象 市内在住・在勤の
 ■日時 7月18日(日) 8時
 受付(雨天時24日(土))

■対象 市内在住・在勤の
 ■日時 7月18日(日) 8時
 受付(雨天時24日(土))

■対象 市内在住・在勤の
 ■日時 7月18日(日) 8時
 受付(雨天時24日(土))

■対象 市内在住・在勤の
 ■日時 7月18日(日) 8時
 受付(雨天時24日(土))

■対象 市内在住・在勤の
 ■日時 7月4日(日) 14時
 開演(13時30分開場)

■対象 市内在住・在勤の
 ■日時 7月4日(日) 14時
 開演(13時30分開場)

■対象 市内在住・在勤の
 ■日時 7月4日(日) 14時
 開演(13時30分開場)

■対象 市内在住・在勤の
 ■日時 7月4日(日) 14時
 開演(13時30分開場)

■対象 市内在住・在勤の
 ■日時 7月4日(日) 14時
 開演(13時30分開場)

■対象 市内在住・在勤の
 ■日時 7月4日(日) 14時
 開演(13時30分開場)

■対象 市内在住・在勤の
 ■日時 7月4日(日) 14時
 開演(13時30分開場)

■対象 市内在住・在勤の
 ■日時 7月4日(日) 14時
 開演(13時30分開場)

■対象 市内在住・在勤の
 ■日時 7月4日(日) 14時
 開演(13時30分開場)

■対象 市内在住・在勤の
 ■日時 7月4日(日) 14時
 開演(13時30分開場)

■対象 市内在住・在勤の
 ■日時 7月4日(日) 14時
 開演(13時30分開場)

■対象 市内在住・在勤の
 ■日時 7月4日(日) 14時
 開演(13時30分開場)

■対象 市内在住・在勤の
 ■日時 7月4日(日) 14時
 開演(13時30分開場)

■対象 市内在住・在勤の
 ■日時 7月4日(日) 14時
 開演(13時30分開場)

■対象 市内在住・在勤の
 ■日時 7月4日(日) 14時
 開演(13時30分開場)



■対象 市内在住・在勤の
 ■日時 7月4日(日) 14時
 開演(13時30分開場)

■対象 市内在住・在勤の
 ■日時 7月4日(日) 14時
 開演(13時30分開場)

■対象 市内在住・在勤の
 ■日時 7月4日(日) 14時
 開演(13時30分開場)

■対象 市内在住・在勤の
 ■日時 7月4日(日) 14時
 開演(13時30分開場)

■対象 市内在住・在勤の
 ■日時 7月4日(日) 14時
 開演(13時30分開場)

■対象 市内在住・在勤の
 ■日時 7月4日(日) 14時
 開演(13時30分開場)

■対象 市内在住・在勤の
 ■日時 7月4日(日) 14時
 開演(13時30分開場)

■対象 市内在住・在勤の
 ■日時 7月4日(日) 14時
 開演(13時30分開場)

■対象 市内在住・在勤の
 ■日時 7月4日(日) 14時
 開演(13時30分開場)

■対象 市内在住・在勤の
 ■日時 7月4日(日) 14時
 開演(13時30分開場)

文芸

■作品募集

はがき1枚に俳句2句・短歌2首のどちらかと、本名、住所、電話番号を記入し、〒287-8501 広報かとり「俳句」または「短歌」の係まで。毎月15日までの到着分を審査し、翌月号に掲載。掲載される作品は、選者により評を踏まえて添削される場合があります。

■香取俳壇

家々を映して田植終りけり

釜谷 けい子 (三島)

増田 斗志選

評・田植の済んだ田圃には、どの田にも満々と水が張られている。作者はここでは「水」という言葉は使わないが、水に映っているこの「家々」の言葉の宿している奥の深さを感じてみたい。

■香取歌壇

父と子の声の響ける草の原たんぽぽの祭とび始めたり
八角 厚子 (鳥羽)

稲村 恒次選

評・草原でサッカーをする父と子であらう。元気な声と共に蒲公英の絮がとび始めたのだ。蒲公英の絮が飛び始めたという具体によって、場面が明るく生き生きと表白され、共感を呼ぶ作品となった。

わかれ道もどり道ありつつじ山

諏訪 好道 (白井)

朝夕と言う佳き言葉葱坊主

山本 美津江 (阿玉台)

沖よりの風に乗りたる雲雀かな

郡 千恵子 (下小川)

住みなれし母屋解体新樹光

長嶋 紀一 (新里)

ゆえもなく時計おくる、日永かな

小松原 忠 (府馬)

林道を車馳せゆくわが前を鶴鶴ひくくかすめて

長嶋 理子 (高萩)

ふくらめる牡丹の蕾に傘かけん季節はづれの雪

大橋 とき (沢)

もよふ朝

人見 羽津江 (小見川)

子とわれに旅の土産を広げつつ夫は取り出す猫

伊藤 きく子 (虫幡)

へと鈴を

嶋田 武夫 (下飯田)

みて見て

うちの子



1歳9カ月

なかがわ しん
中川 旬くん(南原地新田)
パパ 伸夫さん
ママ 操さん
にいに、ねえねが大好きな末っ子の甘えん坊♡



1歳9カ月

きうち けんと
木内 健斗くん(府馬)
パパ 義次さん
ママ 幸子さん
お兄ちゃん大好き!何でも真似っ子、ほく1歳!



1歳9カ月

すずき はやと
鈴木 勇斗くん(佐原イ)
パパ 博明さん
ママ 美保さん
じいちゃんとトントンお仕事するのが大好き☆



1歳9カ月

たかはし りょうへい
高橋 諒丞くん(佐原イ)
パパ 康之さん
ママ 栄子さん
お外と飛行機大好き!!



1歳9カ月

みずしほ ひなの
水越 陽奈乃ちゃん(志高)
パパ 雅之さん
ママ 陽子さん
にいにいとご飯が大好き♡おしゃべりでおてんばな娘です。



1歳9カ月

うえい かずみ
宇井 花澄ちゃん(佐原口)
パパ 直也さん
ママ 京子さん
外遊びが大好き!!あんぱんまんも大好き♡



1歳9カ月

あいだりか
青田 璃夏ちゃん(田部)
パパ 兼慶さん
ママ 優子さん
仲良し3兄妹の末っ子。ダンスが得意です♡

『みて見てうちの子』
次回の募集は、広報かとり7月15日号と8月1日号で行います。



▲栄光のゴールに向かって! 頑張っています。

目指せ 千葉国体

小見川高校カヌー部員は、入部した時から、千葉国体優勝という目標に向かって毎日練習に励んでいます。

今年は地元千葉県で国体が開催されるので、周りからの期待も大きいと思います。その期待に応えられるように頑張っています。

小見川高校カヌー部



ブカツイン

Vol.6

高校生部活紹介



佐原白楊高校フォークソング部

かなでる 奏

佐原白楊高校フォークソング部は、現在新入生26人を迎え47人で活動しています。

普段は、文化祭での発表やその他のライブに向けて練習を行っています。

また、1カ月に1度部員全員で音楽理論の勉強を行うなど、皆楽しみながら真剣に音楽と向き合っています。



▲放課後の練習風景

編集後記



わが広報班の事務室には、5月下旬、津宮地区の神山で行われた幼稚園児たちによる『カブトムシの幼虫捕り』の取材の際に、ボランティアクラブの皆さんからいただいた、ぷりぷり♡の幼虫がいます。
カブトムシの成虫の大きさは、幼虫のときの大きさが決まってくるようですが、取材に伺った広報班のマドンナは、新居(ケース)に引越した幼虫が食べる腐葉土の水分と栄養を調整し、大きく立派な成虫になるよう、愛情を込めて世話をしています。
こうした昆虫たちに会えるのも、里山が残っている証。香取の自然、これからは大切に……。(T)

今月の納期限

6月30日(水)

市県民税 (1期)

人口と世帯

6月1日現在

人口/84,927人 (-65)

男41,994人 (-35)

女42,933人 (-30)

世帯数/29,368戸 (+5)